Edición de 22 páginas

LA NACIO

AÑO VII

SANTIAGO DE CHILE, LUNES 3 DE SETIEMBRE DE 1923

MAS FUERTE QUE LA MUERTE

UN AMOR ROMANTICO

Hijo de millonario que se casa con una artista. — Un amor que triunfa. . .

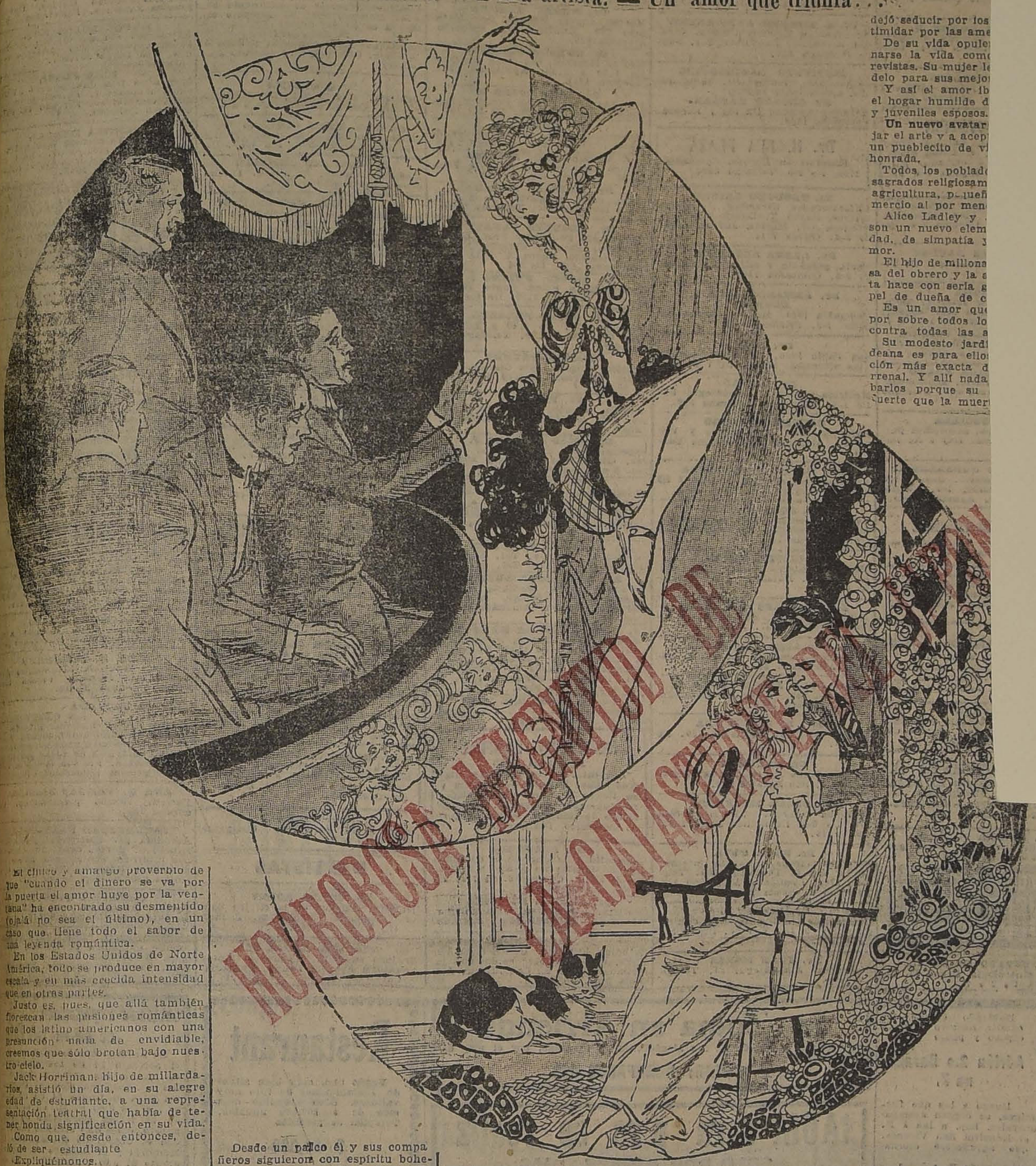

HORROROSA MAGNITUD DE

LA CATASTROFE DEL JAPON

El cínico y amargo proverbio de que "cuando el dinero se va por la puerta el amor huye por la ventana" ha encontrado su desmentido (ojalá no sea el último), en un caso que tiene todo el sabor de una leyenda romántica.

En los Estados Unidos de Norte América, todo se produce en mayor escala y en más crecida intensidad que en otras partes.

Justo es, pues, que allá también florezcan las pasiones románticas que los latino americanos con una presunción nada de envidiable, creemos que sólo brotan bajo nuestro cielo.

Jack Horriman, hijo de millardarios, asistió un día, en su alegre edad de estudiante, a una representación teatral que había de tener honda significación en su vida.

Como que, desde entonces, dejó de ser estudiante

Expliquémonos.

Desde un palco él y sus compañeros siguieron con espíritu bohemio y despreocupado el desarrollo del programa.

Pero hubo algo que dejó honda huella en el espíritu del acaudalado joven.

Algo que no era ni podía serle indiferente.

¿Qué encantos tenía esa muchacha que al lucir sus encantos en la danza dejaba en suspenso todo el espíritu del joven?

¿Qué había en ella de arrobador y de inefable?

El estudiante se sintió atraído hacia ella y no se tranquilizó hasta que fué su amigo, primero, y su novio y marido después.

Debió vencer para ello la obstinada resistencia de sus padres y renunciar heroicamente a sus millones.

Nunca el amor encontró un pecho más firme para defenderlo.

Todas las asechanzas resultaron inútiles.

Jack Harriman no cejó ni se

dejó seducir por los

timidar por las ame

De su vida opule

narse la vida com

revistas. Su mujer l

delo para sus mejo

Y así el amor ib

el hogar humilde d

y juveniles esposos.

Un nuevo avatar

jar el arte y a acep

un pueblecito de v

honrada.

Todos los poblad

sagrados religiosam

agricultura, pequeñ

mercio al por men

Alice Ladley y

son un nuevo elem

dad, de simpatía

mor.

El hijo de millona

sa del obrero y la

ta hace con seria

pel de dueña de c

Es un amor qu

por sobre todos lo

contra todas las a

Su modesto jard

deana es para ello

ción más exacta d

rrenal. Y allí nada

barlos porque su

fuerte que la muer

OCASION

Pianos, marcas alemanas, Seiler Liegnitz, Steinweg Büttner y otras marcas.

Victrola Victor, de mueble y otros tamaños

EL AGUILA

SAN DIEGO 460

PLATANOS

SOCIEDAD IMPORTADORA DE FRUTAS TROPICALES

EDMUNDO ADRIASOLA y Cía.

21 de Mayo 849

FRENTE MERCADO CENTRAL

DE MESA

VITAL POQUINDO

RADIOACTIVA

LEA EN LA ULTIMA PAGINA LOS SIGUIENTES

AVISOS DE REMATE

HOY	SOCIEDAD EL TATTERSALL.— GRAN REMATE ESPECIAL.
EL 15 DE SETIEMBRE	REMATE DE LA PROPIEDAD DE LA CALLE CATEDRAL 1326.
MAÑANA	REMATE DE MERCADERIAS SALVADAS DE INCENDIO EN DELICIAS 3151.
EL 14 DE SETIEMBRE	REMATE DE LA PROPIEDAD EN DELICIAS 437.
MAÑANA	VICTOR ARAYA.— REMATE JUDICIAL DE MAQUINARIAS.
MAÑANA	FERIA EDUARDO RODRIGUEZ.— REMATE DE ANIMALES.
EL 7 DE SETIEMBRE	HARAS SAN MIGUEL.— REMATE DE PRODUCTOS DE CARRERAS.
EL 8 DE SETIEMBRE	REMATE DE PROPIEDAD CALLE DOMINICA 227.

Que Infier

ENFERMEDADES DE LAS MUJERES!

Qué Sufrimientos Horribles!

Palpitaciones y Ahogo en el Corazón, Falta de Aire, Cansancios, Sofocaciones, Ahogo en la Garganta, Falta de Sueño, Falta de Apetito, Incomodidades del Estómago, Ventosidades en el Vientre, Mareos, Desarreglos, Pesadez, Punzadas y Dolores de Cabeza, Dolores en el Pecho, Dolores en la Espalda, Dolores en las Caderas, Punzadas y Dolores en el Vientre, Vahidos, Temblores, Excitaciones Nerviosas, Oscurecimiento de la Vista, Desmayos, Desvanecimientos, Zumbidos en los Oídos, Vértigos, Ataques Nerviosos, Estremecimientos, Escozores Súbitos, Calambres y Debilidad de las Piernas, Sudores Fríos o Abundantes, Escalofríos, Entumecimientos, Sensación de Calor en diferentes partes del Cuerpo, Ganas de Llorar sin tener Motivos, Falta de Memoria, Decaimiento del Cuerpo, Falta de Ánimo para hacer cualquier Trabajo, Frío en los Pies y en las Manos, Manchas en la Piel, Ciertas Comezones, Ciertas Toses, Ataques de Hemorroides, etc. Todo esto puede ser causado por las Inflamaciones de ciertos Organos Internos!!

Cuando ciertos Organos están enfermos todo el Organismo de la Mujer se resiente fuertemente!

A veces la pobre enferma piensa que está sufriendo de muchas Enfermedades, sin saber cual es la verdadera causa de todo esto!

Trátese! Trátese!

Use **Regulador Gesteira!**

REGULADOR **GESTEIRA** es el Mejor Remedio para el Tratamiento de Inflamaciones Uterinas, la Debilidad, la Anemia, la Palidez y la Amarillez de las Jóvenes, las Hemorragias, los Dolores y Cólicos de los Ovarios, los Períodos Excesivos y muy fuertes o muy demorados, los Dolores y la Falta del Período, la Suspensión, el Período Insuficiente, la Histeria y los Ataques Nerviosos, los Fluores Blancos, las Hemorroides y los más Peligrosos Desarreglos de las Señoras!

Empiece hoy mismo a usar **Regulador Gesteira!**

* * *

De Venta en todas las Farmacias y Droguerías

SI Ud. QUIERE un Limpiado Químico

O UN TEÑIDO PERFECTO

mande teñir o limpiar todas sus ropas a la más acreditada de las tintorerías

"LA FRANCIA" Tintorería a Vapor

Es el Establecimiento dotado de los elementos más modernos y preferidos por la selecta sociedad de Santiago.

Alfombras, Cortinas y Felpas

Limpia y tiñe en todos los colores

Se reciben y atienden toda clase de trabajos de provincias.

JOSE MONTENEGRO MURO.

Fábrica y Batanes
DIEZ DE JULIO 212
entre Maestranza
y Vicuña Mackenna

Casa N.o 1
ALAMEDA 1983-1995
Esquina 12 de Febrero
Teléfono Inglés 1235

Casa N.o 2
SAN ANTONIO 386
Casi esq. Merced

Casa N.o 3
SAN DIEGO 211
Frente a Tarapacá

Casa N.o 5
SANTO DOMINGO 1019
Al llegar a Puente

Casa N.o 10
ESTADO 11
Al llegar a Alameda

Hermoso y extenso surtido de

CALZADO FINO

GRANDES ALMACENES

de Calzado en General

AHUMADA 201

nariz, garganta, vías lacri-
males. Especialista Hospital Salva-
dor y Niños. 3-5. Dieciocho 257.
Teléfono 257.

DR. CARLOS D. AGUIRRE
Vías urinarias. Venéreas. Sífilis.
Carmen 191. Consultas 5-7.

DR. AMESTI
Cirugía. Enfermedades señoras. San
Martín 45. Teléfono 3742. De 4
a 5 1/2.

DR. ARNELLO
Cirugía, anestesia general. Vené-
reas. García Reyes 17. De 12-3
Hospital San Vicente 4-5.

edicina interna, Merced [illegible] 3 a 5
y media.

DR. CROIZZET
Profesor de la Facultad de Medicina
Consultas 1-3 Dieciocho 131.

DRA. JULIA CLAVERIA
Medicina general. Niños; tratamiento del asma. Consultas: 1-3. Castro 107.

Dr. CASTAÑEDA IGLESIAS
Ex-médico residente Hospital Niños. Trasladóse Compañía 1839. Teléfono [illegible]. De 1.30 a 3.30.

Dra. JUANA DIAZ MUÑOZ
Especialista enfermedades señoras y niños. 4-6. Delicias 858. Teléfono 1715.

DAVILA H.
. Medicina interna
5 a 7. Nataniel 113.

ONOSO GAETE
. Lunes, Miércoles
5. Santo Domingo
56.

ODDS
injertos óseos, ci
bral, de la médula
dios EE. UU., Eu
o 578. 3-5.

DO DONOSO
corazón y pulmón
pa. 2.30 a 4.30.

INO DIAZ
asladarase de Mo-
que Concha y To

S DOREN N.
señoras. Cirugía.
eléfono 2571. Con-

VELASCO
. Niños, sífilis. 2
. Teléfono 236.

MITSTEIN
08, esquina Tea-
. Medicina gene-
te corazón, pul-
hígado, 1-4. Te-

DIAZ MUÑOZ S.
Vías urinarias.
Bandera 574. Te-

ES DAUBAS
munátegui 36. Te-

PINA
na interna. Estu-
cias 1229, esquina
3102. De 1.30 a 4.

GADA CORREA
Enfermedades seño
1 a 3. Merced 665

GIDA BRAVO
nario. Enfermeda-
rced 560. Teléfono

TECILLA
pa, afecciones pul-
sas. Rayos X. De-

S GONZALEZ C.
nario. Obstetricia,
oras. 1-2. Casilla
. Agustinas 629.

GUTIERREZ
os, Enfermedades
as 1353.

GONZALEZ M.
especialmente es
, hígado, diabetes
smo. Ejército 644.

Garcés Baeza
6. Telef. 3747
micos, bacteriolo
Wassermann. Ra
interna, 1 a 5.

MENE
Cirugía y gineco-
n 505, esquina Ca-
fono 2380.

GROHNERT B.
ES DE LA PIEL
VENEREAS
Luz Ultra-violeta.— Radiotera-
pia, de 2 a 6. Castro 238.

Dr. GARCIA COLLAO
Estudios Europa. Ojos, nariz, garganta y oídos. San Antonio 148.

DOCTOR GIANELLI
ESTUDIOS EUROPA
SIFILIS PIEL VIAS URINARIAS
21 de MAYO 562
CONSULTA de 2 a 6

Dr. GUSTAVO GIRON L.
Cirugía y ginecología, Brasil 32. Teléfono 3126. De 2 a 3.

GONORREA E IMPOTENCIA
Debilidad vital y gonorrea con sus afecciones, prostatitis, supuraciones por más crónicas que sean, curan en pocos días, garantidas. Sistema nuevo Dr. Winkelmann. 3 a 5. Alameda 880. De 2-5.

A. ICAZA BARROS
Médico cirujano
Santo Domingo 739. Teléfono 2809.

Dr. ALEJANDRO INFANTE
Enfermedades niños. Médico Hospital de Niños San Luis. Consultas: 2-5. Delicias 253.

Dr. AGUSTIN INOSTROZA
Cirugía general, especialmente de niños. Sífilis. 4-6. Puente 583.

Dr. ROBERTO JARAMILLO
Ejército 707. Teléfono 142. Parque.

Dr. A. KORNER ANDWANTER
Estudios en Estados Unidos. Cirugía, ortopedia. Consultas: 2-4. Santo Domingo 623.

INSTITUTO RADIOLOGICO
Radioscopia, radiografía, radioterapia, aplicaciones radium.

Dr. ADOLFO KAPLAN
Estudios Estados Unidos y Europa. Compañía 1429.

Dr. H. LEA PLAZA
Estudios en Europa. Compañía 2105. De 2-5. Teléfono 3880.

Dr. TEODORO LEIBLE
Enfermedades nerviosas. Medicina interna. Rayos X. Lunes, Miércoles, Viernes, 5-7. Martes, Jueves, Sábado 2-4. Olivos 714.

Dr. LABRA LETELIER
Nariz, garganta y oídos. Consultas: de 2-5. Compañía 1361.

Dr. ARMANDO LEON I.
Cirujano
Compañía 1899. Martes, Jueves, Sábado. 1-3. Teléfono 3846.

Dr. LOIS
San Pablo 1236. Medicina general. Vías urinarias. Sífilis. De 1 a 4.

Dr. LAVAL
Medicina interna. Amunátegui 31. De 1-2. Domicilio: Cochrane 340.

DOCTOR MONTERO
Enfermedades. Piel, Sífilis y Venéreas. Delicias 1694, esquina Castro.

DR. MOORE FUENZALIDA
Enfermedades señoras. Cirugía. 1 1/2 a 3 1/2. Vergara 155. Teléf. 3074.

Dra. CORA MAYERS
Estudios Europa. Enfermedades niños y ginecología. Ahumada 49. De 4-6. Teléfono 711.

Dr. MUJICA BARBE
Medicina interna. Ginecología. Sífilis, 4 1/2-6. Nataniel 183. Teléfono 50.

Dr. MORALES BELTRAMI
Medicina general. Especialmente niños. Catedral 2257. De 1-2.

Dr. MORALES VILLABLANCA
Piel, sífilis, venéreas. De 3 a 6. Galería Alessandri 24.

Dr. JUAN MONTENEGRO M.
Enfermedades de niños. Compañía 1770. Teléfono 2120.

Prof. B. MUÑOZ PAL
Cirugía general. Dieciocho 250. De 3 a 4.

Dr. MALBRAN
Enfermedades internas y nerviosas. De 2 a 6. San Antonio 584.

Dr. OSCAR MELENDEZ
Medicina interna. Sífilis. Merced 778. De 3-5. Domicilio: Sazié 2007. Tel. 2246.

Dr. MEZA OLVA
Estudios Europa. Medicina interna. Sífilis, 4 a 6. Dieciocho 268. Teléfono 1769. Domicilio: Mackenna 953. Teléfono 9. Santa Elena.

Dr. MOUAT S.
Ginecología, partos, ex-jefe clínica ginecológico, Dr. Korner. Brasil 25. De 1 a 4.

Dr. JUAN MARIN
Consultas: Amunátegui 85. Teléfono 3476.

MANUEL MORENO
Medicina general. Particularmente pulmón, estómago, intestinos. Tratamiento especial tuberculosis pulmonar. Estudios Europa. San Francisco 155 2 30 a 4.30.

Dr. MUJICA
Profesor enfermedades vista, ojos artificiales. Consultas: 10 a 12 y 1.30 a 3. Recoleta 868.

Dr. MUJICA
Hospital Niños. Santo Domingo 820 Teléfono 2415. Consultas: 1 a 4.

Dra. MAGDALENA NEIRA
Medicina general señoras y niños 2-4. Delicias 145.

Dr. A. CUSTODIO POBLETE
Medicina interna y niños. Recoleta 65. De 3-5. Teléfono 4365.

Dr. NUÑEZ ZAMORA
Martes, Jueves, Sábado, 2-5. Matucana 289. Teléfono 291. Estación Alameda 880.

Dr. ORREGO PUELMA
Médico Hospital San Juan de Dios. De 1.30 a 3.30. Agustinas 1314. Teléfono 1217.

Dr. LUIS OPAZO F.
Jefe Policlínica Niños Profesor Sanhueza. Compañía 3007. De 1-3.30.

Dr. OHLERICH
Medicina interna, enfermedades de niños. Teléfono 382. Catedral 1438.

GUILLERMO PUELMA
Médico cirujano, 171 Avenida Vicuña M. Teléfono 431. De 1-3.

Dr. MARCIAL PARADA
Oídos, nariz, garganta. De 3 a 5. Santo Domingo 831. Teléfono 1559.

Dr. ALBERTO PANATT
Médico jefe Policlínico Prof. García Guerrero. Pulmón, Corazón, Estómago, Hígado, Rayos X. Tel. 1311 Huérfanos 1819. De 2-4.

Dr. DAVID PULIDO I.
Enfermedades niños. Santo Domingo 1790. Teléfono 2152. De 1 a 4.

Dr. OSCAR PERALTA
Delicias 1276. De 1.30 a 2.30 A Prat 671. De 3-4.30. Teléfono 194, Matadero.

DOCTOR PRUNES
Estudios Europa, jefe Clínica. Piel Sífilis, Venéreas. Merced 490. Casilla 2894.

Dr. PANTOJA
Corazón, pulmón, estómago, sífilis 2-4. 7-8. Teléfono 574. Santo Domingo 1036.

Dr. JULIO PAREDES F.
Especialmente enfermedades señoras. Ginecología y cirugía abdominal. 2 a 4. Amunátegui 33.

Dr. QUIROGA
Enfermedades nerviosas y mentales. Puente 583. Consultas: de 2 a 5.

Dr. NACIANCENO ROMERO
Laboratorio. Puente 583. (De 5 a 7). Casilla 3871.

Dr. ALBERTO RAHAUSEN J.
Carmen 47. De 4-6. Tel. 3022. Riquelme 47. De 1-4. Tel. 1642.

Dr. JOEL RODRIGUEZ F.
Estudios Europa. Medicina interna. Especialmente estómago, intestinos Rayos X. De 2-4. Amunátegui 539 Teléfono 2810.

Dr. ROBERT DE LA MAHOTIERE
Estudios París, Berlín, Médico Hospital San Juan de Dios. Especialista enfermedades corazón. Electrocardiografía. Rayos X. (Ortodiagrafía). Poligrafía. Compañía 1973. De 1.30 a 5. Casilla 3343.

Dr. SANCHEZ DEL POZO
Medicina interna. De 2 a 4. Monjitas 559. Teléfono 3828.

INSTITUTO SANITAS
Agustinas 1955
Laboratorio. Autovacunas. Radioscopias. Terapia de Radium y de Rayos X. Luz ultra-violeta. Aplicaciones eléctricas. Inhalaciones de Radium. Baños de ácido carbónico. Diatermia.

Dr. SCROGGIE
Especialidad enfermedades de niños Jefe de Clínica de Niños, Universidad de Chile. Consultas: de 2.30 a P. M., Matucana 303.

Dr. SUAREZ ALVAREZ
Oculista. Jefe Clínica, Oftalmología 1-3 Santo Domingo 1352. Regresó.

Dr. SANTANDER
Estudios Europa. Corazón, riñón sífilis, especialmente estómago, intestinos. Rayos X. Laboratorio, Alameda 2131, de 2 a 5.

Dr. EDUARDO DE RAMON
Cirugía. Enfermedades señoras. De 1 a 3. Agustinas 1606. Teléfono 828. Ausente en Europa.

PROFESOR Dr. SOTO PARADA
Laboratorio Clínico. Moneda 1035. De 3 a 6.

Dr. MARCOS A. SEPULVEDA B.
Laboratorio, Bandera 736. Teléfono 23. Exámenes completos sangre, orina, esputos, etc. Cultivos, autovacunas. Abierto a toda hora.

DOCTOR CRISTOBAL SAENZ
Estudios en Europa. Afecciones médico-quirúrgicas del abdómen, especialmente estómago, Sífilis. Rayos X. 2 a 4. Agustinas 1889. Teléfono 3098.

GABINETE DE MECANOGRAFIA
Instituto Superior de Educación Física. Morandé 750. El Gabinete estará a cargo del doctor
H. SIEVERS
Consultas: Martes, Jueves y Sábado, de 4 a 5. Obesidad (tratamiento gratuito).

Dr. STOLTING
Oculista. Médico recibido Alemania y Chile. Compañía 1392. De 3 a 5.

Dr. HELLMUTH SIEVERS W.
Médico-cirujano. Domicilio: Molina 532. San Antonio 275. 2 a 3.30.

Dr. DEL RIO GUNDIAN
Medicina interna. De 2 a 4. Trasladóse Santo Domingo 2064.

Dr. C. TAPIA FERNANDEZ
Maestranza 1106. Consultas: de 2 a 3.30.

Dr. TORRES TORRES
Jefe Clínica Prof. Korner. Enfermedades señoras y cirugía. Catedral 1249. De 2 a 5.

Dr. VEGA MACHER
Exclusivamente pulmón. Nataniel 209. 2-3.30. Lunes Miércoles y Viernes.

Dr. VILLAGRA
Estudios Europa. Unicamente pulmón. Rayos X. 2-6. Dieciocho 437 A. Teléfono 134, Parque.

Dr. RAUL VENTURA JUNCA
Médico Hospital Salvador. Medicina interna, corazón y sangre, 4.30 a 6 Monjitas 559. Teléfono 3828.

Dr. JAIME VIDAL
Ex-Director Sanatorio San José, enfermos pulmón. Puente 557. De 3 a 6.

Dr. G. F. VIDAL S.
Consultas: 4 a 6. Delicias 2646. Teléfono 245. Estación.

PROFESOR VARGAS SALCEDO
Cirujano. Martes, Jueves y Sábado 2 a 5. Teatinos 354. Teléfono 1060.

Dr. VICUÑA HERBOSO
Jefe clínica servicio prof. García Guerrero. Hospital San Vicente. Medicina interna, especialmente enfermedades del corazón. Martes, Jueves, Sábado, 2.30 a 4.30. Almirante Barroso 270. Teléfono 1063.

Dr. WAUGH ALDUNATE
606-914. Estudios en Europa. Medicina interna. Venéreas. Sífilis. Reacción Wassermann. 2-4.30. Compañía 1853.

DR. YAÑEZ G.
Estudios Europa. — Piel, Sífilis, Venéreas. Trasladóse Compañía 1776, de 3-6. Cas. 618.

Dr. MAURICIO WEINSTEIN
Piel, Sífilis, blenorragia y venéreas. Radioterapia y luz ultravioleta. Especialidad en Europa Agustinas 1357. De 3 a 5.

Dr. WIREN
Oídos, nariz, garganta. Compañía 606. De 2 a 3.

DENTISTAS

Dr. CERDA LOPEZ
Dentista. Atiende en la clínica doctor Valenzuela Basterrica. Riquelme 47. Teléfono 1642.

VIRGILIO ACUÑA M.
Cirujano Dentista. Ayudante Clínica Operatoria Escuela Dental. Trasladó a Catedral 2819.

Dr. CLODOMIRO
San Antonio 461. Teléfono 1691.
ras: 9-11 y 2-5.

Dr. GALLARDO GONZALEZ
Cirujano Dentista. Estudios
delphia. Consultas diarias
rnas. Echaurren 28.

CLINICA DENTAL FERRARI Y
M. VALDIVIESO MORALES
Precios módicos. San Antonio

Dr. A. DE LA FUENTE
Trasladóse Catedral 1167.
práctica Dr. Valenzuela Basterrica.

PORTUNATO ENCINA
Especialmente puentes, placas
nas, extracciones. Huérfanos

PEDRO MENDEZ
Estudios Estados Unidos.
Precios antiguos. Huérfanos

MUÑOZ LOBOS
Extracción sin dolor,
puentes, placas. Tratamientos
dos. San Diego 307-443.

LUIS PLAZA
Diez años jefe clínica Prof.
zuela Basterrica. Extracciones
ciles, cloroformo. Serrano
próximo Delicias.

CLINICA DENTAL
Doctor Valenzuela Basterrica
Atendida por médico-cirujano y cua-
tro dentistas especialistas.
me 47. Teléfono 1642.

DOCTOR ROGAT
ESPECIALISTA
PIORREA-ALVEOLAR
ENCIAS SUPURANTES
DIENTES MOVIBLES
BOLSA COMERCIO
OF.

VETERINARIOS

SCHMIDT HERMAN
Enfermedades animales en general.
Llamados domicilio.
157. Teléfono 2649, de 9-11 y 2-4

ARQUITECTOS

EDUARDO
Construcciones, transformaciones,
reparaciones. Honorarios,
ciento. Planos y presupuestos
ranos 1258.

MATRONAS

SARA OSORIO DE
Matrona, Pensionado particular,
partos y curaciones internas,
tencia a domicilio. Rosas

PENSIONADO PARTICULAR
Mercedes Rojas, matrona,
930. Recibo enfermas,
internas. Consulta toda hora.

CLINICA GINECOLOGICA
Mercedes Darrigrandi. Partos,
ciones, inyecciones. Trabajo
res especialistas. Cumming

MATRONA ERAZO
Recibe pensionistas,
micilio. Inyecciones. Huérfanos

Mme. E. FRAGNAUD
Matrona francesa. Trasladada
nida Matta 72, entre Vicuña
Kenna y Santa Elena.

CLINICA PRIVADA
DE OBSTETRICIA
Señora Reyes, matrona
ta. Establecimiento moderno,
dido por dos cirujanos especialistas.
Recibo enfermas de todas partes
país. Partos. Precios módicos.
sultas gratis. Esmeralda

ANA G. VARGAS BARR
Partos. Recibe pensionistas.
chrane 985.

"MATERNIDAD PARTICULAR
Atendida por matronas y
titulados. Partos desde $ 50.
nes internas, inyecciones,
dicinales. Recibo pensionistas.
sultas gratis. San Diego

CARMELA TORO G.
Partos. Asistencia toda hora.
bo enfermas. Matucana

PENSIONADO "Dra. VICT
Recibo enfermas provincias
días. Asistencia completa,
$ 50. Turno permanente. San
57.

EmpresaForlivesi
POMPAS FUNEBRES
Compañía 1037-1041
Teléfono Inglés 377

NOTA Por tener Fábricas propias, se venden servicios completos con materiales de 1.a clase, y a precios inferiores a cualquiera otra Empresa.

Servicio nocturno permanente.

DEJES . . .
Nous avons la douleur de faire part a nos amis la perte cruelle que nous venons d'eprouver en la personne de notre epoux, pere, Gran pere A grand pere monsieur

Jules Contesse

Le cortege partirá aujour'hui au Cimentiere General de la gare Centrale a 5 heures du soir.

LA FAMILLE.

SOCIEDAD SUIZA DE BENEFICENCIA

Ha dejado de existir inesperadamente nuestro querido consocio y miembro fundador, señor

Julio Contesse

Rogamos asistir a sus funerales que partirán desde Estación Alameda, a las 5 P. M.

EL DIRECTORIO

Ha dejado de existir nuestra querida esposa e hija

Lucila Villagrán de Plaza

Sus restos serán conducidos al Cementerio General, hoy Lunes, a las 2 P. M., desde su casa-habitación, calle Bravo 630. (Providencia).

Adolfo Plaza C., Abelardo Villagrán y familia

Ha fallecido mi querida hijita

Gloria Lotti Paul

Sus restos serán sepultados privadamente en el Cementerio Católico, hoy 3, a las 4 P. M.

Olga P. v. de Lotti y familia

Habiendo dejado de existir mi inolvidable esposa

Elena Milla

Ruego a mis amigos sirvan acompañar sus restos al Cementerio General, mañana Martes 4 de Setiembre, a las 3 P. M.

El cortejo partirá de su casa-habitación, Avenida de Las Acacias N.o 2871, de Macul.

Ernesto Muñoz

Ha fallecido el señor

Calixto Bustillos Rubio

Sus restos serán conducidos al Cementerio General, mañana Martes 4, a las 9 1/2 A. M.

El cortejo partirá de la Parroquia de San Miguel.

LA FAMILIA.

Ha fallecido

Adelina Concha Cortínez

Sus restos fueron sepultados privadamente en el Cementerio Católico.

LA FAMILIA.

IN MEMORIAM

Hoy Lunes 3 de Setiembre, se dirá una misa por el descanso del alma de nuestro querido papá y abuelito, don

SANDALIO LOPEZ DIAZ

en la Capilla del Cementerio General, a las 10 A. M. Rogamos a las personas amigas se dignen asistir a este acto. Su hija y nietecita que no lo olvidan.

Luisa y Graciplita.

LUTOS

Encontrará usted el mejor surtido en plaza, en el

MANTO ELEGANTE

Pasaje Matte 28

Especialidad en Tocas y Sombreros de Crepé Georgette.

La Casa no tiene sucursal

NIO

Habiendo dejado de existir nuestro querido esposo y padre

Adrián 2.o Barahona Z.

Ruego a los que fueron sus amigos, se dignen acompañar los funerales, hoy, a las 3 P. M., desde el Hospital San Vicente. Servicio que agradeceré eternamente.

Ana Ferreira v. de B. e hijos

Peñafiel

el mismo que desde hace 35 años hizo pasar los mejores días de su vida a Chile entero con su confortable comida a la chilena, abrirá el VIERNES próximo en su mismo local.

Propuestas Públicas

En virtud de la autorización conferida por oficio N.o 634, de 10 del actual, pídense propuestas públicas para dotar de seis máquinas de escribir "Underwood", dos "Smith", dos "Corona" y una "Calculadora" para el Curso Comercial anexo al Liceo de Niñas N.o 5 de Santiago.

Las propuestas se abrirán el Viernes 7 de Setiembre próximo, a las 3 P. M., en los Almacenes del Ministerio de Instrucción Pública, Arturo Prat 325.

Los datos y antecedentes se podrán consultar diariamente en dicha Oficina de 2 a 5 P. M.

EL SUB-SECRETARIO.

S-6

PATENTES DE INVENCION

Al Ministerio de Industria y Obras Pública se han presentado los siguientes inventores pidiendo que se les conceda patente de privilegio por los inventos que se indican:

El señor **DOUGLAS CORMACK CROWE**, de Londres, para "Mejoras en manipuladores electromagnéticos de uso en sistemas telefónicos".

—El señor **MILON JAMES TUMBLE**, de California, para "Un procedimiento para tratar arcillas combustibles, turbas, lignitos, etc., a fin de obtener combustibles líquidos o semi-sólidos".

—Los señores **GEORGES CONSTANT y ANDRE BRUZAC**, de París, para "Un procedimiento y dispositivo correspondiente para reducir óxidos metálicos — especialmente de fierro — con regeneración y transformación del gas resultante, a fin de utilizarlo de nuevo para la reducción".

—Los **GOBERNADORES DE LA UNIVERSIDAD DE TORONTO**, Canadá, para "Un procedimiento destinado a obtener un producto para la curación radical de la diabetes".

—El señor **FREDERICK HARRY WILES**, de Londres, para "Mejoras de conmutadores térmicos o conexiones adaptables a lámparas eléctricas incandescentes".

Se da este aviso en cumplimiento de las disposiciones reglamentarias correspondientes y a los efectos de las oposiciones o reclamos que pudieran presentarse.

EL JEFE DE LA OFICINA DE PATENTES DE INVENCION

2-S

Se Toma en Arriendo

casa-quinta amoblada en los alrededores de Santiago, por el mes de Setiembre.

TRATAR: HUERFANOS 628

3-S

RAULI para piso se realiza

SOLO POR QUINCE DIAS

20,000 Raulí mach 1x4 1/2 a $ 0.90 c/u.

BARRACA Y FABRICA "LA REPUBLICA"

DOMEYKO 2354 — TELEFONO 182, PARQUE

3-S

SOLO POR 3 DIAS

GRAN REBAJA DE PRECIOS EN TODOS LOS ARTICULOS

Para memoria van algunos precios al detalle

LAMPARAS a carburo para minas	$ 11.00
CHONCHONES a carburo	$ 3.80
LAMPARAS a carburo para panaderías	$ 40.00
GENERADORES de acetileno para auto	$ 35.00
FAROLES acetileno ferrocarrileros	$ 28.00
AUTOGENOS para automóviles	$ 75.00
REFRIGERADOR patentado	$ 150.00
BAÑOS para guaguas	$ 9.80
BAÑOS para niños	$ 15.00
BAÑOS sirvientes	$ 38.00
BAÑOS corrientes	$ 55.00
BAÑOS americanos esmaltados blanco	$ 100.00
TARROS basureros	$ 6.50
LAVAPLATOS reforzados desde	$ 25.00
TARROS despensa	$ 0.90
CALENTADOR a leña "El Simplex"	$ 75.00
Calentador a leña "El Tubular"	$ 170.00
Calentador niquelado acetileno	$ 300.00
GENERADORES de acetileno, Meteor, Minimus, Bloc, Sunlight, LUX, TAMBOUR P. P. no automático de 5 a 1,000 luces	$ 25.00
FONDOS racioneros reforzados desde	$ 15.00
QUEMADORES para gas hulla	$ 0.50
MECHAS para gas, desde	$ 0.70
DEPOSITOS para bencina, parafina, desde	$ 35.00
FILTROS para aceites quemados	$ 50.00
REFRIGERADORES para mantequilleras	$ 150.00
FILTROS de agua a carbón, desde	$ 35.00
PANTALLAS opal para gas	$ 2.50
QUEMADORES de acetileno	$ 0.40
MECHAS acetileno surtido completo, desde	$ 0.50
MESAS forradas zinc para cocinas	$ 22.00

Y cien mil artículos más, todos a precios fuera de toda competencia

CARBURO EN PASTA PARA BLANQUEOS Y DESINFECCIONES

CARBURO DE CALCIO NORUEGO LEGITIMO

Pedidos, catálogos, presupuestos, datos los proporciona gratis la antigua Casa

"ACETILENA"

ANDRES DUBOIS

Ingeniero - Fabricante

SANTO DOMINGO 1077 — SANTIAGO

Casilla N.o 291

3-S

Restaurant

Vendo uno, muy bien situado. Instalaciones de lujo muy valiosas. Bien atendido deja más de $ 100,000 anuales. También se permuta.

$ 80,000

Alberto Santelices T.

AGUSTINAS 1152

S-3

"LOSOLIVOS"

LIGUA

Hermosas plantas de limoneros de Génova, importados en naranjo agrio. Manzanos, perales, olivos, paltos, lúcumos, papayas, chirimoyos injertados, etc.

Eucaliptus glóbulus, resinífera, robusta y viminalis, cipreces para cerca, aromos, etc.

Arboles ornamentales.

Correspondencia:

MANUEL A. GAETE

LIGUA

S-7

MADERAS ELABORADAS

OFRECE A PRECIOS MUY BAJOS

"LA REPÚBLICA"

BARRACA Y FABRICA: DOMEYKO 2354, ENTRE AV. ESPAÑA Y REPUBLICA

Fabricación de Puertas, Ventanas, Galerías y Persianas

Hay existencia para entrega INMEDIATA

CARPINTEROS: Hay completo surtido de batientes, pilastras, nazos, centros y marcos.

MOLDURAS: Gran surtido y se hacen sobre medidas.

MANGOS para escobas y plumeros, lisos y torneados.

LISTONES para pisos, cielo parquet y zócalos.

ROBLE para envigado de 2x6, 2x8 y 2x10, hasta metros de largo.

CARROS N.os 17 y 18 DEJAN A LA PUERTA — CASILLA N.o 3061
TELEFONO 182 (Parque)

Comunidad M. Escobedo M.

FERROCARRILES DEL ESTADO

Postérganse hasta el día 7 de setiembre próximo las pro-
tas para el suministro y colocación sobre andamios de los
metálicos destinados a los puentes Ciruelos N.os 1 y 2, y
N.os 1 y 2.

Las nuevas bases y antecedentes de estas propuestas
consultarlos diariamente los interesados en el Departamento
Vía y Obras (Estación Mapocho) de 14 a 16 horas.

Las propuestas se abrirán el día 7 de Setiembre en el
sado Departamento, a las 15 horas.

Se solicitan propuestas públicas para el 27 de Noviembre
mo por un total aproximado de 16,500 toneladas de rieles
rios.

Bases, planos, etc., en la Secretaría del Departamento
Santiago, 23 de Agosto de

Pídense propuestas públicas para el 3 de Octubre
las 15 horas, ante el jefe del Departamento de Tracción y
tranza para la provisión de dos máquinas perneras para
piezas hasta de 3/4" y 1" de diámetro, respectivamente.

Antecedentes en Agustinas N.o 1250.

Sociedad Explotadora
de Tierra del

De acuerdo con lo dispuesto
el artículo 14 de los Estatutos
se cita a los señores Accionis-
tas a Asamblea General Ordina-
ria para el Lunes 24 de Setiem-
bre, a las 3.30 P. M., en el
de la Bolsa Comercial de
puerto, calle de Cochrane N.o
con el objeto de presentar
Memoria y el Balance correspon-
diente al año terminado el
Junio.

Los accionistas que deseen re-
cibir el próximo dividendo en le-
tras sobre Londres, deben
so por escrito antes del 14 de
tiembre, día en que se fijará el
tipo de cambio para el pago
moneda corriente.

No se dará Letras por
de £ 25.

El Registro de Accionistas es-
tará cerrado desde el 8 hasta el
22 de Setiembre, ambas fechas
inclusive.

Valparaíso, 1.o de Setiembre de
1923.

EL DIRECTORIO

Espléndido local

para industria, almacén,
bodega, con casa-habitación,
arriéndase en CHILOE

CALCETINES

EL SURTIDO MAS GRANDE DE CHILE

ALGODON		HILO		SEDA	
color gris, reclame	$ 0.90	mercerizados	$ 3.90	nunca visto	$ 4.80
colores surtidos	1.60	finos, alemanes	5.50	muy gruesos	6.00
alemanes, col. moda	1.90	Interwoven	6.00	seda natural	6.90
superior calidad	2.50	hilo Escocia	7.50	Monito, natural	9.50
irrompibles	3.00	hilo fantasía	8.50	Interwoven	14.00

LA REINA DE LAS MEDIAS, AHUMADA 360.

VIDA SOCIAL

ENLACE ALESSANDRI RODRIGUEZ — LYON VIAL.—

LOS NOVIOS SALIENDO DE LA IGLESIA DE LAS AGUSTINAS, DESPUES DE EFECTUADA LA CEREMONIA RELIGIOSA

A las 11.30 A. M. de ayer fué bendecido en la Iglesia de Las Agustinas, el matrimonio de la señorita Olga Lyon Vial, con el señor Fernando Alessandri Rodríguez.

Sirvieron de padrinos: por parte de la novia, el señor Eduardo Lyon Pérez y la señora Oriana Vial de Lyon; y por parte del novio, el señor Arturo Alessandri y señora Rosa Esther Rodríguez de Alessandri.

Actuaron como testigos: por parte de la novia, en la ceremonia religiosa, los señores Eduardo Lyon Vial, José Lyon Pérez y don Gabriel Palma Rogers; y por parte del novio, los señores Jorge Alessandri Rodríguez, Arturo Matte Larraín y don Cornelio Saavedra Montt.

En el matrimonio civil, efectuado en la tarde del Sábado, sirvieron como testigos los señores Arturo Alessandri Rodríguez, Manuel Antonio Maira y Horacio Fabres, por parte del novio; y los señores Armando Jaramillo Valderrama, Marcos Orrego P. y don Héctor Claro Salas, por parte de la novia.

Con este motivo las espaciosas naves de la Iglesia de las Agustinas reunieron a cuanto de distinguido y elegante tiene nuestro mundo social.

LA RECEPCION DE AYER.—

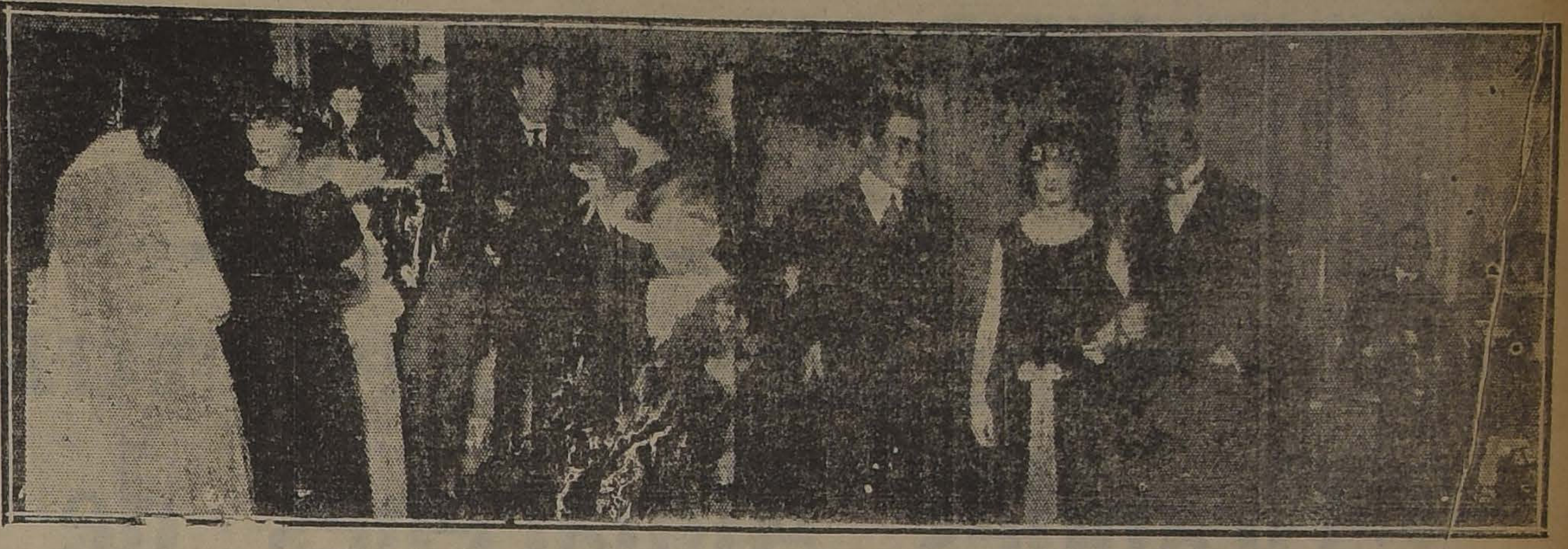

ASPECTO DE LOS SALONES DURANTE LA RECEPCION OFRECIDA AYER TARDE POR LOS ESPOSOS LYON-VIAL

Entre los asistentes pudimos notar a las siguientes familias:

Saavedra Montt, Alessandri Besa, Jaramillo Lyon, Montes Sutil, Valdivieso Barros, Matte Gormaz, Subercaseaux Aldunate, Helffmann Subercaseaux, Fernández Valdés, García Huidobro, Prá Balmaceda, Concha Subercaseaux, Valdés Balmaceda, Vergara Blanco, Amunátegui Lecaros, Balmaceda Valdés, Phillips Ortúzar, Matte Larraín, Barros Vicuña, Montt Pinto, Lyon del Río, Lyon Hidalgo, Correa Pereira, Huneeus Valdés, Larraín del Campo, Edwards Ferrari, Lyon Edwards, López Edwards, Martínez Prieto, Figueroa Sánchez, Saavedra Pinto, Lyon Subercaseaux, Long Alessandri, Pinilla Gutiérrez, Marchant Lyon, Claro Velasco, Zañartu Bernales, Budge Aguirre, Scroggie Vergara, Guzmán Hurtado, Prado Valdés, Cuevas Irarrázaval, Ortúzar Cuevas, Orrego Lyon y Vial Vergara.

—

CLUB DE SEÑORAS.— Biógrafo.—Mañana Martes, se estrenará en esta sala la interesante producción, titulada "El Supersticioso", la interpreta Douglas Fairbanks, genial actor de "Robin Hood".

Conferencia.—El Miércoles próximo dictará en esta institución una conferencia la señora Clarisa Polanco de Hoffmann (Clary). El tema escogido es sobre el poeta y escritor Beaumarchais, llamado el "padre del teatro francés", autor del "Barbero de Sevilla" y de "Les noces de Fígaro". Habrá un escogido programa musical. Pueden asistir todas las personas que deseen.

—

OPERACION.— En el pensionado del Salvador fué operada ayer la señorita Marta Ossa Güemes.

—

ENLACE ALTAMIRANO ZALDIVAR-VIAL COTAPOS.—A mediados del presente mes se efectuará privadamente el matrimonio de la señorita Sara Vial Cotapos con el señor Luis Altamirano Z.

—

FIESTA DE CARIDAD.—Se invita a las niñas y jóvenes que toman parte en el coro del cuadro ruso, al ensayo que se verificará hoy Lunes, a las 6 P. M. en punto, en Santo Domingo 1279.

Asistirá el director señor Carvajal por lo que se recomienda la asistencia.

—

CENTRO FEMENINO DE ESTUDIO.—Clases de hoy: Taquigrafía, de 2 a 3; bailes de salón, de 5 a 7.

Sigue abierta la matrícula para todos los cursos que funcionan en este centro, todos los días, de 11 a 12, en Delicias 1236.

—

SOCIEDAD DE LAS OLLAS INFANTILES.—Se reunió esta Asociación en casa de la presidenta, doña Ana Ortúzar de Valdés, presidida por el director monseñor Ernesto Palacios V., con asistencia de las señoras: vicepresidenta, doña Sofía Anwandter de Korner; Filomena Mackenna de Valdés, Elena Palacios de Opazo, Magdalena Valdés de Huneeus, Luisa Matte de Godoy, Mercedes Santa Cruz de Vergara y las señoritas María Gana Edwards, Laura Alarcón, Luisa Opazo Letelier, Josefina Matte A. y Elena Talavera Larraín. Excusaron su asistencia por motivo de salud las señoras Josefina Joh son de Amunátegui y Oriana M neeus de Ibar.

La señora subtesorera dió cuen de las siguientes erogaciones:

$ 350 de la señora Luisa S. d Cousiño.

$ 10.00 de los niños Alejandr y Dolores Errázuriz.

$ 10.00 de Augusto Marambio.

$ 10.00 de Enrique Lezaeta.

Las raciones de almuerzo calle

—THORPE—

Enciclopedia

—DE—

Química Industrial

LLEGO EL TOMO VI Y ULTIMO

de esta grandiosa publicación.

Se recomienda a los grandes y pequeños industriales, la adquisición de esta obra, por ser toda una biblioteca práctica de química industrial, en seis tomos.

PIDASE PROSPECTOS

La Antigua Librería

CASILLA 1425.— AHUMADA 355

3-S

AUTO-CAMIONES

"BROKWAY"

Un tipo rápido para autobuses. Tipos de 2, 3, 4 y 6 tons, para carga.

HORACIO ECHEGOYEN B.

Unión Americana 83.— Cas. 3974 Teléfono 111, Est.

"Hay más camiones Brockway en Chile que de cualquiera otra marca".

10-S

El Creador le dió a Ud. un bello rostro, La CREMA del HAREM se lo conservará en perfecto estado

---

PIELES - PIELES

Por fin de Temporada

Hoy y Mañana últimos días y Ultimas Rebajas

Entre los numerosos modelos hay:

CUELLOS y Manchones, en diversas clases y tamaños. Antes valían $ 12, 15 y 20, c|u, ahora... $	7.00
CAPITAS, Echarpes, Zorros, etc., etc., tamaños grandes. Antes valían $ 60, 70 y 80, c|u., ahora... $	38.00
CAPAS de Nutria, Tasmania, Zorros Alaska, Mantelettes, Manchones finos, etc., etc. Valían $ 140, 180 - 220, c|u., ahora . . $	95.00
ABRIGOS de Nutria, Kolinsky y Zorrillo, Capas grandes de Marta, Mantelettes de Petis Gris, Capas de Topo de Viena legítimo, Renards, Fummé y Croisse, etc., etc. antes valían, $ 600, 800 y 1,000, c|u., ahora. . .	493.00

HAY ADEMAS REGIOS MODELOS de 2 a 5 mil pesos, con 50% de rebaja.

Gran Peletería

LE TIGRE

ESTADO 278

Unicos fabricantes e importadores españoles.

Para satisfacer a los clientes

que no se alcanzaran a atender

LA MALETERIA "EL FARO"

ESTADO 74

continuará mañana la realización de Maletines y Carteras para señoras.

ESTADO 74

3-S

!OJO!

MATERIALES PARA SASTRES

con un surtido completo, a los más bajos precios de plaza, ofrece la

Sastrería M. Toledo

ESTADO 29

Nota.—Nada le cuesta a usted el consultar los precios de esta casa. Garantizamos a usted la economía que obtendrá haciéndonos sus compras.

4-S

TINTORERIA SUIZA

TALLERES: DOMINICA 404

Sucursal: Agustinas 815, al llegar a San Antonio

Se tiñe y limpia toda clase de ropa, por muy delicada que sea. ESPECIALIDAD EN LUTOS, ENTREGABLES EN 24 HORAS. Se atienden órdenes de provincias.

CASILLA 1884. — TELEFONO 2717 - 2718

3-S

---

5 DE SETIEMBRE

El Patronato Nacional de la Infancia

solicitará ese día el óbolo de la ciudad para mantener sus servicios

Las Gotas de Leche atienden más de 8,000 niños al año, que reciben alimento y medicinas. Esto demanda un gasto de $ 628,000 que debe obtenerse casi totalmente de la caridad pública.

La mortalidad infantil en Chile es de por ciento, y la que anota la última estadística del Patronato, es sólo de 7 por ciento.

¡¡Señoras - Señoritas!!

LA GRAN TIENDA EN NOVEDADES, LA BUENA COMPRA, SAN DIEGO 633

Ofrece a precios ventajosísimos sus novedades de Primavera.

LANAS	
BENGALINA de lana ancho 1 metro, a $	8.50
ROYAL, clase fina, colores de moda; ancho 1 metro . $	11.00
CREP MARROCAIN, listado, gran fantasía en 10 colores de moda, ancho 1 metro . . . . . $	12.00
GABARDINAS finas, ancho 1.40 metro, variedad en colores . . . . $	22.00
TRICOTINAS, ancho 1.35, rezagadas de Aduana, valor de $ 35, liquidamos sólo a . . . . . . $	20.00
GABARDINA, clase extra, ancho 1.30, sólo a . . . . . . $	16.00
SARGA INGLESA, en negro marino y café, ancho 1.20, a $	12.00

SEDAS	
ESPUMILLA francesa en rosada y azul marino, ancho. 1 metro, a . . . . $	18.00
ESPUMILLA "Parisisién", clase extra, ancho 1 metro . $	24.00
ESPUMILLA muy fina, ancho 1.30, sólo a . . . . . . $	30.00
CREP MARROCAIN, de seda, en negro, café y azul marino, clase muy buena, ancho 1 metro . $	38.00
RASO "CHARMEUSE", en 12 colores, de alta novedad a $	25.00
SEDAS para forros, en 1 metro ancho, colores de fantasía, sólo a . . . . . $	12.50
FULARES de algodón, para forros, colores chinescos, a $	8.00

NOVEDADES EN ALGODONES	
POPELINA lindo surtido, en 1.10 de ancho, a . . . . . $	4.50
ESPONJAS en un solo color, clase muy buena, ancho 1 metro . . . . . . $	6.50
ESPONJAS listadas, clase fina, ancho 1 metro, a . . . . $	10.00
VELOS egipcios, lindos diseños, ancho 1 metro, a . . . . $	6.50
VELOS de hilo, en 1 color, gran variedad, ancho 1.20, a . . . . $	5.50
VELOS de 1 color, ancho 1 metro, a $	3.00
CREPE doble ancho, colores de alta novedad, sólo a . . $	5.00
CAMELIAS de algodón, pintadas y de listas, a . . . . . $	3.00
Gran stock de una partida, comprado en Aduana, dejadas de cuenta, liquidaciones, etc., en Velos y Crepé con valor, de $ 4, sólo a $	2.00

CEFIROS para camisas y delantales, una gran partida, liquidamos sólo a . . . . $	2.00
30 colores en ORGANDI suizo, ancho 1.20, a. $	4.00
CREAS para Sábanas, desde $ 3.50 metro, hasta . . . . $	18.00

LIENZOS, TOCUYOS, FRANELAS Y COTIES PARA COLCHON, Etc., A PRECIOS REGALADOS

GRANITE para servilletas, ancho 0.70, sólo a $	5.50
GRANITE para manteles, ancho 1.60, sólo a. $	12.50
GRANITE para manteles, ancho 1.80, sólo a $	15.00
HULES inglés afranelado, para la mesa, sólo a $	8.00

LA BUENA COMPRA

SAN DIEGO 633, ENTRE EYZAGUIRRE Y 10 DE JULIO

-- GRAN LIQUIDACION --

EN CORSES Y FAJAS NIRVANAS

DESDE HOY INICIAMOS LA MAS GRANDE LIQUIDACION CON LOS MAS NUEVOS Y BELLOS MODELOS.

CORSE faja "Nirvana", buen cotí a	$ 12.90
FAJA "Nirvana", especial para tennis y gimnasia, desde . .	$ 15.00
CORSE faja "Nirvana" largo, abajo 4 tirantes, a	$ 16.90
FAJA "Nirvana" blanca, lavable, especial para jovencitas a	$ 19.00
CORSE faja "Nirvana", muy buen modelo, con y sin elástico en la cintura, a	$ 22.50
FAJA "Nirvana" muy buen modelo, clase superior, a	$ 28.00
FAJAS "Nirvana" cerradas y abiertas adelante; el modelo preferido de todas las damas elegantes, desde	$ 32.50
CORSES fajas "Nirvana", modelos especiales para personas gruesas y cuerpos difíciles, desde	$ 35.00
SOSTEN-SENOS "Nirvana", desde	$ 5.50

ESPECIALIDAD SOBRE MEDIDA, CORTES ESPECIALES, SEGUN LAS ULTIMAS LINEAS QUE EXIGE LA MODA ACTUAL

ANA VENTOSA

ROSAS 1085 casi esq. Bandera

Galería Alessandri

Arriendo una magnífica casa habitación y una oficina.

Alfredo Ferrán

Galería Alessandri N.o 16
Teléfono 274

3-S

BAILE

Enseñanza rápida y correcta. Estilo sencillo y elegante, según las últimas innovaciones impuestas por la moda europea. Consultas y clases: Lunes, Miércoles y Viernes. "Academias de práctica", los Miércoles, Viernes y Domingo en Vermouth, de 6 a 8. Profesor M. Aguilar.

Local: NATANIEL 135

3-S

The Interoceanic Economic Dry Goods Stores Inc.

Los Precios más económicos del Mundo

EL ACONTECIMIENTO DE SANTIAGO

HOY LUNES APERTURA DE

Grandes Almacenes de Géneros

En ALAMEDA DE LAS DELICIAS 3035

La organización más fuerte de Europa y América, dedicada a la venta de géneros al detalle.

La enorme producción de nuestras fábricas, nos coloca en condiciones de vender toda clase de géneros a los precios más ECONOMICOS DEL MUNDO.

Para dar una idea de nuestros precios, indicaremos los de algunos artículos:

Tocuyos completamente lavados y finos, metro, a	$ 0.95	Gabardinas de algodón, en todos los colores, ancho 1.10, metro a.	$ 2.90
Lienzos muy finos, metro a	$ 1.20	Velos y crepés muy finos y elegantes, mt. a.	$ 1.20
Tocuyo para Sábanas, muy gruesos y lavados, ancho 1 yd., metro a	$ 1.80	Brines gruesos, listados y lisos, metro a	$ 2.20
Céfiros para camisas y delantales, metro a.	$ 1.50	Sargas de pura lana, ancho 1 metro, a	$ 5.80
Céfiros muy finos, para caballeros, metro a.	$ 2.80	Gabardinas muy finas, ancho 1.30, metro a	$ 12.80

Nuestros local está situado una cuadra antes de Estación Central, y ocupa una extensión de 3,000 metros cuadrados, siendo por lo tanto el local más grande de Santiago, lo que nos permite ofrecer al público toda clase de comodidades para efectuar sus compras.

DELICIAS 3035

Fabricantes de géneros, con sucursales en las ciudades más importantes de Europa y América

Departamentos especiales para Comerciantes

---

repartidas durante el mes as- enden a 92,348 en las diferentes las. La asistencia diaria de niños ga a 2.130.

MATRIMONIOS. — En Quillota contraído matrimonio privadamente el señor Víctor M. Artigas n la señorita Blanca Alzérreca llegos.

MATRIMONIOS CONCERTADOS.— Se ha concertado el matrimonio del señor Jorge Uslar A. con la señorita Wally Moll H.

—Ayer quedó concertado el matrimonio de la señorita Margarita Hoffmann Gruebler con el señor Edwin Dünner Ledermann.

EN LAS TRIBUNAS DEL CLUB HIPICO.— Las hermosas tribunas del Club Hípico reunieron en la tarde de ayer un distinguido grupo de familias de nuestra sociedad, entre las cuales anotamos las siguientes:

Fierro de Toro, Pereira de Beso, Valdés de Fernández, Alcalde de Moller, Aninat de Undurraga, Matte de Grez, Larraín de Fernández, Correa Pereira, Vergara Blanco, Amunátegui Lecaros, Garcés Gana, Fabres Eastman, Edwards Hurtado, Tagle Jouanne, Aldunate Morel, Ruiz Castillo, Rodríguez Espínola, Saavedra Baeza, Fernández Lecaros, Budge Aguirre, Balmaceda Valdés, Larraín del Campo, Lyon del Río, Valdés Balmaceda, Edwards Ferrari, Pérez Covarrubias, Izquierdo Huneeus, Larraín Morandé, Peñafiel Gundelach, Amunátegui Jordán, Rojas Villegas, Prado Luco, Rodríguez Vergara, Zañartu Bernales, Balmaceda Lazcano, Huneeus Valdés, Guzmán Hurtado y varias otras.

A LOS ANDES.—Se dirigieron a Los Andes a inaugurar la Asociación de la Juventud Femenina la presidenta nacional, señorita Teresa Ossandón y la señorita Matilde Merino Lemus.

DANZAS CLASICAS. — Gran interés ha despertado en los círculos sociales el festival de la danza que organiza la distinguida danzarina chilena señorita Ana Petrowa, que desde algunos meses se dedica a la enseñanza del baile clásico.

En esta ocasión presentará un núcleo de sus más aventajadas discípulas, todas niñas de nuestra sociedad,

La gentil profesora ha solicitado de nuestro distinguido compositor nacional, señor Osmán Pérez Freire, el valioso concurso de sus hijitas señoritas Lily y Meche, quienes hace sólo algunos días fueron muy aplaudidas por el enorme público que asistió al Club de Señoras, con motivo de la conferencia dictada por el Excmo. señor Lefevre, Ministro de Panamá.

Esta interesante fiesta tendrá lugar en el Teatro Unión Central.

GRAN EXPOSICION DE SOMBREROS

Exhibe SARA JOFFRE,
MERCED 632

PARA LAS GUAGUAS

Cuando falta la leche materna, el mejor alimento es el

Alimento CHILE

Preparación lacteada y fosfatada.
Pídalo en todas las boticas.
LABORATORIO CHILE :-: SANTIAGO

Au Printemps

DE PARIS

Actualmente exposición de novedades de Verano.

MERCED 733-735

SEA Ud. ECONOMICO

Ordene sus trajes en la acreditada SASTRERIA

La Moda Ideal

—:— BANDERA 38 —:—

La única casa que garantiza a usted la calidad de sus telas y el corte irreprochable de sus trajes.

ESCINDENCIA ELECTORAL

mparcialidad, prescindencia
mas en la acción oficial y
s actitudes personales, pru-
ta y tacto refinados, ecuani-
d y firmeza ante los desbor-
de la pasión política suscep-
s de alterar el orden o tras-
r los límites de la legalidad:
quí en esencia, las condicio-
que una vez más ha exigido
Gobierno a sus representan-
directos en las provincias,
ta a la campaña que los par-
s sostienen ante la opinión
ristas a la jornada electoral
Marzo próximo.

stas recomendaciones están
prendidas en una circular re-
temente enviada por el Mi-
erio del Interior a las auto-
des administrativas de las
rincias. En el artículo que
agráramos a comentar y de-
r el incidente político y mi-
rial generado de los últimos
órdenes de Iquique, insinuá-
os precisamente la convenien-
de que el Ejecutivo renovara
s representantes sus instruc-
es en orden a la actitud que
corresponde en presencia de
actividades políticas y los
flictos que frecuentemente se
citan alrededor de ellas. Se
nifiesta así de nuevo el loable
rés del actual Ministerio en
r del ambiente político y
lamentario toda posibilidad
incidencias ocasionadas a
turbar la tranquilidad que los
eres públicos y los organis-
todos del país requieren pa-
desarrollar la acción que les
ple en esta hora en que las
sidades nacionales les exigen
máxima eficacia.

No podemos sino pensar que
autoridades provinciales co-
sponderán a esta orientación
la superioridad poniendo
to esté de su parte por ale-
de su acción administrativa
personal hasta la más leve sos-
a de parcialidad o espíritu
rencionista en favor de cua-
iera de los bandos en lu-
Intendentes y Gobernadores
n velar con cuidado especia-
o porque sus actitudes y la
ducta del personal que les es-
subordinado eliminen toda
ión de pretexto para que
e las provincias lleguen has-
l seno del Parlamento, en
a de quejas o acusaciones,
ecos de las disputas políticas
es, creando obstáculos u
ando a los poderes centra-
malgastar su tiempo y su
idad, que pertenecen a los
s problemas pendientes de
d nacional, en la dilucida-
enojosa de fútiles querellas.
o se nos oculta que es una
difícil. Quien conozca un
las condiciones en que se
rrollan las contiendas políti-
a la mayoría de las provin-
comprende que la suspica-
aún la mala intención en-
tran siempre pretexto para
ir a las autoridades pro-
s de intervención o actitu-
denunciadoras de parciali-
Mas precisamente por eso
a los agentes del Ejecutivo
mar sus precauciones, lle-
hasta la exageración su pru-
a, creando en torno suyo
atmósfera de respeto y con-
ción que haga imposibles
recursos que la politiquería
ña suele poner en juego o
desvirtúe desde el primer
ento por la propia fuerza de
fianza inmanente que los
narios acusados inspiren al
erno y a la opinión pública
lamentaria.

prescindencia y corrección
s autoridades administrati-
contarán invariablemente con
aplauso y el apoyo resuelto de
lianza Liberal, que respecto
as materias tiene una hon-
tradición que respetar. En
, ha sido siempre ingrato
samiento liberal todo cuan-
nda, especialmente desde
eras oficiales, a menosca-
a libertad amplia e incon-
al de la opinión pública
expresar su voluntad por la
ormal de las elecciones y de
ragio exento de imposicio-
e impurezas incompatibles
el espíritu republicano.

VINOS
rázuriz - Panquehue
para paladares deli-
estos exquisitos vinos
nte en Santiago:
LUIS GONZALEZ Z.
TA ROSA 835.— TELE-
FONO 164, Matadero

NUEVOS
AVALUOS
Mi oficina ofrece al pú-
los servicios de su
ero tasador para lle-
en conformidad a la
los formularios de ava-
de propiedades urbanas
suburbanas, bajo la si-
te tarifa:
propiedades ur-
de valor has-
$ 50,000 . . . . $ 25.00
desde $ 50,000
hasta $ 300,000 $ 50.00
desde 300,000
hasta 1 mi-
o más . . . . $ 100.00
propiedades rurales,
convencional.
Carlos Ossandón P.
BANDERA - 163
de oficina: De 9
a 12 M., y de 2 a 5

LAS DELEGACIONES DEPARTAMENTALES DE LA SOCIEDAD NACIONAL DE AGRICULTURA

por ARTURO ALEMPARTE

SU RAZON DE SER. — FUNCIONES QUE LES CORRESPONDE DESEMPEÑAR

La constitución de estas Delegaciones obedece al fin de establecer un contacto directo de la Sociedad con los representantes de los intereses agrícolas en todo Chile, con el objeto de extender eficazmente a todas las regiones la influencia y el resultado de los estudios que se efectúen.

Estas delegaciones serán las portavoces de las necesidades de cada una de las regiones que representan y, por este medio llegará a ser posible un conocimiento y un estudio más provechoso de ellas.

El criterio que ha dominado al hacer estas designaciones de Delegados, ha sido el de apartarse de todo interés que no sea el de bien público y en especial el de resguardar los derechos de los agricultores, hoy más que nunca seriamente amenazados. Dentro de estos propósitos, las Delegaciones nombradas cuentan con miembros de todas las nacionalidades, de todas las religiones y de todos los partidos políticos en que se encuentra dividida la opinión pública.

En los últimos tiempos, la Sociedad Nacional de Agricultura ha dedicado atención especial a una serie de problemas de gran entidad. Los medios de impedir que se construyan transandinos, sin previos tratados de comercio y fijación de tarifas; los que tiendan a intervenir ante la actitud de las Asociaciones Molineras, en frente de la acción aislada y egoísta de nuestros campesinos; la necesidad de arbitrar medios prácticos y eficaces para aprovechar los efectos de la Ley de Warrants, con la consiguiente instalación de grandes almacenes de depósito; la modificación de las tarifas ferroviarias que debe exigirse a los Poderes Públicos, ya que con los actuales fletes todo negocio se hace imposible (el saco de trigo de Osorno a Santiago paga $ 10.20 y los 100 kilos de este cereal se cotizan hoy en esta capital a $ 30.00); la urgencia con que deben llevarse a cabo las obras de mejoramiento de los puertos en las distintas Zonas del país, con desvíos ferroviarios hasta el mar o hasta los ríos navegables; la instalación de frigoríficos en tierra, en los trenes y a bordo de las naves; el estudio de los abonos más convenientes para los distintos suelos; la selección cuidadosa de semillas, etc. Todos estos temas han sido y son abordados por el Consejo de la Sociedad, y sobre ellos y sobre todos los demás, de carácter general y regional es sobre lo que ella desea la ayuda y el consejo de esos Delegados departamentales.

Desde luego, se requiere con urgencia la adopción de medidas para intensificar la producción, para defendernos contra la introducción de productos extranjeros que vengan a matar nuestras industrias, y para obtener la rebaja de los intereses que por sus capitales invertidos está obligado a desembolsar el agricultor.

Queda así esbozado, a grandes rasgos, el programa de acción agrícola inmediata.

Aparte de estas consideraciones, ha influído también en el Consejo de la Sociedad para nombrar sus Delegados, el deseo de estrechar las relaciones amistosas y los vínculos comerciales de los agricultores de las tres Zonas agrícolas de Chile: Norte, Centro y Sur. Que exista entre todos ellos una comunicación más frecuente y una más eficaz solidaridad. A este mismo interesante fin va dirigida también la adquisición que últimamente ha hecho la Sociedad de un bien raíz en esta capital, en cuyo solar se iniciará en breve la construcción de un edificio de cuatro pisos, que será el Hogar de los Agricultores de Chile, en donde todos encuentren un local apropiado para discutir los problemas de interés común, para hacer sus adquisiciones de animales, de maquinarias, de enseres y de semillas, y para realizar negociaciones de venta de sus productos. Podrán contar también en este Hogar con una buena Biblioteca, con los servicios de informaciones de agrónomos, y con los beneficios de las Conferencias que en su sala especial se darán periódicamente.

Con el objeto de iniciar esta nueva era de unión general de los cultivadores de Chile y a fin de dejar trazado el plan con que deben iniciarse particularmente y en cada región, las actividades de cada una de las Delegaciones, el Consejo de la Sociedad tiene acordado que una comisión de su seno realice pronto una jira a todas las provincias agrícolas.

A. A.

REPLICANDO A "LA REPUBLICA" DE LA PAZ

por CONRADO RIOS GALLARDO.

El diario "La República" de La Paz, propiedad, según entendemos, del Presidente de Bolivia, señor Saavedra, o en todo caso el órgano gobiernista, ha tenido a bien contestar los comentarios que hemos hecho al libro: "La Cuestión del Pacífico y la Política Internacional de Bolivia", publicado por el distinguido diplomático, don Eduardo Díez de Medina.

Los artículos de "La República" están inspirados con elevación y escritos en forma cortés, aún cuando a ratos brotan de la pluma de su autor nerviosos conceptos, que dejaremos pasar en silencio porque como se ha servido anotar "La República" nosotros estudiamos la política internacional de Bolivia "con criterio ecuánime y sereno".

En los momentos actuales en que recrudece en aquel país una violenta cruzada en contra de Chile: en que el Presidente Saavedra se expresa en términos inconvenientes; en que el Ministro de Guerra estampa en su Memoria conceptos injuriosos para nuestro país; en que se alza cátedra en la escuela para predicar al niño el odio a Chile; en estos precisos momentos es consolador para nosotros leer en un diario tan altamente inspirado como "La República", los siguientes conceptos:

"Nos felicitamos, desde luego,
" por el giro que toma esta clase
" de debates, en los que se aban-
" dona el camino trillado de los
" simples asercionalismos, expues-
" tos en lenguaje acometivo y
" porque se procura discutirlos
" con una elevada serenidad de
" criterio y con un loable espíritu
" de arribar a **entendimientos ra-**
" **zonables**".

¿Cuáles son a juicio de "La República" estos entendimientos razonables?

"Cese Chile—dice—de una vez
" **por todas en su afán de retener**
" **todo el territorio y la costa que**
" **nos perteneció por derecho pro-**
" **pio** y el restablecimiento de la
" unión y de la solidaridad entre
". estos dos pueblos se produciría
" "ipso facto", para su mutuo
" engrandecimiento económico".

"La República" encuentra razonable la devolución de Antofagasta, cuando al suscribir Bolivia el Tratado de 1904, que no tiene aún veinte años de vigencia, reconoció, sin presión alguna, en el Art. 2.o aquél litoral como "del dominio absoluto y perpétuo de Chile".

"La República" encuentra razonable que Chile después de haber invertido la enorme suma de 240.000,000 de pesos en cumplir cada una de las cláusulas de aquel Tratado, devuelva Antofagasta.

¿Podría citarnos Bolivia el caso de un sólo país en la historia que haya cedido graciosamente lo que obtuvo después de una guerra que no buscó?

¿Podría citarnos el caso de un país que cede lo que consolidó mediante un Tratado libremente suscrito 24 años más tarde del conflicto?

¡Nó! La historia no registra estos casos y ella constituye la norma a la cual deben ceñir su política los pueblos.

Los estadistas y escritores bolivianos, están obligados a penetrarse alguna vez que Chile no tiene ningún problema que solucionar con Bolivia, las fronteras de ambos pueblos han quedado claramente demarcadas, de manera que la proposición que hace "La República" no tiene razón de ser, donde no hay litigio mal puede haber discusión.

Al decir "La República" que Chile debe ceder Antofagasta expresa una insensatez, pués jamás podrá cederse lo que no está en discusión, en cambio, puede ser razonable la proposición que vamos a formular:

¿Por qué Bolivia no cede al Paraguay la región del Chaco que desde hace tantos años discute con calor?

¿Por qué Bolivia no cede a la Argentina sus derechos sobre la frontera sur del río Pilcomayo que está en debate?

¿Por qué Bolivia no cedió graciosamente al Brasil la región del Acre que defendió con pasión?

En los casos citados puede formularse la proposición que hace "La República," porque existiendo un litigio pendiente puede haber una cesión y bien sabemos que Bolivia no ha cedido a Argentina, a Brasil y al Paraguay una pulgada de su territorio.

Etnica y geográficamente Bolivia es un país condenado por la naturaleza y el destino a ser mediterráneo, pués desde sus centros de produción a la costa tiene que recorrer por Antofagasta 1,155 kilómetros y por Arica, que es la vía más corta, tiene al Pacífico 450 kilómetros.

Por otra parte, mientras Bolivia tuvo puertos ellos sólo le sirvieron para nido de sus infinitos conspiradores, como la historia lo confirma en cada una de sus páginas. Si hoy sin puerto sigue en Bolivia generándose el poder Ejecutivo por golpes de cuartel, fácil es comprender lo que ocurriría con un pedacito de playa.

Las orientaciones de la política internacional de Bolivia, con relación a sus aspiraciones portuarias, no se han cristalizado en forma definitiva: un día aspira a Antofagasta, otro a Arica y no pocas a Tacna.

El pueblo boliviano no tiene en este sentido una aspiración definida, probablemente no sabe ni lo qué quiere, las aspiraciones portuarias de Bolivia sólo son el reflejo directo de sus hombres de Gobierno: cuando Montes está en el Capitolio se mira hacia Arica, cuando Saavedra es el mandatario se delira con Antofagasta.

Hoy "La República" sostiene que Chile no debe "retener todo el territorio y la costa" que les "perteneció por derecho propio", pués bien, "El Tiempo" de La Paz, del 23 de Enero de 1920, declaraba no menos enfáticamente lo que va a continuación:

"Hay algo sobre lo que nadie
" hace ya misterio.. ni conviene
" hacerlo: **la Cancillería tiene un**
" **rumbo fijo** y de términos incon-
" fundibles: rumbo que no es otro
" que el manifestado por el doc-
" tor Montes, en varios documen-
" tos de notoriedad: **Bolivia sos-**
" **tendrá su superior derecho so-**
" **bre Tacna y Arica**".

Es difícil, por no decir imposible, poder arribar a un acuerdo sólido durarero, con un país que no tiene en un problema que estima vital para su porvenir una política definitiva.

La causa de la guerra del Pacífico fué en el fondo que el Presidente Daza desconoció lo que el mandatario anterior, el Presidente Frías, había pactado con Chile. ¿Quién puede garantizarnos que en el porvenir no ocurra lo mismo?

C. R. G.

LABORATORIO CLINICO
— DEL —
Dr. Leonidas Corona T.
SANTIAGO
Delicias 868.—Teléfono 2483
Reacción Wassermann. Sección de Química. Sección de Bacteriología.
AUTOVACUNAS

BALFOUR, LYON y Cía.
Agustinas 1185 -:- Mapocho 1250
OFRECEN:
PARA ENTREGA INMEDIATA
FIERRO en barras, surtidos,
PERNOS, Tuercas y Remaches
HILACHAS de Algodón
PINTURAS en pasta
PALAS de Acero
ACERO para minas y herramientas
CABLES de acero rígido y flexible
LADRILLOS a fuego "Hannington"
Cemento "MELON"

NOTAS POLITICAS Y PARLAMENTARIAS

LAS JUNTAS DIRECTIVAS NACIONAL Y BALMACEDISTA UNIONISTA SE PRONUNCIARAN HOY SOBRE LOS ARREGLOS ELECTORALES DE UNION NACIONAL

La Comisión de Relaciones del Senado está citada para ocuparse de la adhesión a la Liga de las Naciones y mensajes diplomáticos

Comisión senatorial de Relaciones Exteriores

La Comisión de Relaciones Exteriores del H. Senado está citada para hoy, de orden de su Presidente, don Gonzalo Bulnes.

Se ocupará del proyecto que prorroga por dos años la adhesión a la Liga de las Naciones y, posiblemente, de la tramitación de los Mensajes Diplomáticos.

Junta Central Radical

Se nos informa que el número reglamentario de miembros de la Junta Central Radical ha suscrito una petición a la Mesa Directiva para celebrar sesión extraordinaria el Miércoles próximo, con el objeto de discutir la moción presentada por el doctor Fernández Peña, sobre la prórroga de las concesiones del F. C. Salitrero de Tarapacá y cuyo texto reproducimos en estas mismas columnas.

La moción del señor Fernández Peña fué calurosamente apoyada por varios miembros de la Junta Central y especialmente por el diputado, doctor Guzmán, quien manifestó que la situación denunciada respecto del F. C. Salitrero de Tarapacá tenía muchas similitudes y puntos de contacto con los negocios de la Empresa del Agua Potable de Antofagasta, que también se encuentra en manos de extranjeros.

Hoy, a las 6.30 P. M., celebrará sesión extraordinaria la Junta Central Radical para tratar de las mociones presentadas por los señores Carlos Fernández Peña y Leonardo Guzmán, sobre el F. C. Salitrero de Tarapacá y el agua potable de Antofagasta.

MESA DIRECTIVA LIBERAL DOCTRINARIA

Por nuestras informaciones anteriores, saben nuestros lectores que las gestiones realizadas por los diputados señores Maza, Escobar y Cordero, oficialmente designados por la Junta Ejecutiva Liberal Doctrinaria, han alcanzado el objetivo que perseguían de restablecer la normalidad y cordialidad en las relaciones de la dirección del Partido con el Gobierno.

Hoy a las 11.30 A. M., la Mesa Liberal, acompañada de los diputados mencionados, concurrirá al Despacho Presidencial, a conferenciar con S. E. En esta reunión estará también presente el señor Ministro de Justicia e Instrucción Pública.

La feliz solución de las dificultades traerá como consecuencia inmediata el retiro ded las renuncias de los señores Porto Seguro y Garcés Gana, presidente y vice, respectivamente, del Partido Liberal, toda vez que es conocida la unánime confianza que les significó la Junta Ejecutiva cuando formularon sus renuncias.

Junta Directiva Liberal Democrática Unionista

Se ha citado para hoy a las 6.30 P. M., en el Club Presidente Balmaceda, a la Junta Directiva del Partido Liberal Democrático Unionista. Según se nos informa, se ocupará de los arreglos electorales últimamente finiquitados entre los Partidos que forman la combinación de Unión Nacional.

LOS RADICALES DE BIO-BIO OFRECEN LA CANDIDATURA SENATORIAL A DON CARLOS A. RUIZ

EL SEÑOR RUIZ, EN UNA INTERESANTE COMUNICACION, SE EXCUSA DE ACEPTAR TAN HONROSA DESIGNACION

En una de nuestras anteriores ediciones informamos que los elementos de mayor significación política, electoral y social del Partido Radical de Bío-Bío se había dirigido al diputado por La Laja, don Carlos Alberto Ruiz, ofreciéndole la candidatura a senador por dicha provincia. A este ofrecimiento de los dirigentes radicales, adhirió posteriormente en un entusiasta telégrama, el Centro de Propaganda Radical de Los Angeles.

El señor Ruiz, en una levantada y patriótica respuesta a sus amigos de Bío-Bío, ha declinado tan honroso ofrecimiento.

EL OFRECIMIENTO

"Los Angeles. — Carlos A. Ruiz. — Cámara de Diputados. — Sus amigos de Bío-Bío desearían tenerlo como Senador en el próximo período, en reconocimiento a sus valiosos servicios. Rogámosle contestar si acepta. — **Darío Barrueto. —Juan de la Cruz Araneda. — Eliodoro Vallejos. — Cristián Rioseco. —Belarmino Medina B. — Alberto Jara. — Juan Anabalón. — Doctor Luis Pavón. — Manuel Montoya.— Ramiro Segura. — Raúl Salgado. —Gabriel Cristi. — Adolfo Arriagada. — Félix Brito. — Carlos Hermosilla. — Alvaro Brito. — Zenón Daroch. — Pedro Arriagada. —Alejandro Arriagada. — Gregorio Muñoz. — Horacio Schettino.— Ramón L. Laing. — Rosendo Matus. — Marcos Pavón. — Nemoroso Barrueto. — Osvaldo Cerda. — Horacio Venegas. — Juan A. Sharpe. — Marcos Latapia. — Alejandro Barrueto. — Felipe Sharpe. —Federico Sharpe. — Alberto Reyes. — Oscar Rojas. — Anselmo Larenas. — Guillermo Burgos. — Nicolás Carvajal.—Abraham Troll. —Aníbal Pinto. — Félix Aránguiz. —Pedro Uribe. — Víctor Poblete.— Segundo Illanes. — José Veloso. —David Pezoa. — Celestino Delgado. — Carlos Escobar. — Pedro 2.o Thibaut. — Manuel Barros. — José Luis Dittus. — Angel Custodio León. — Jacinto Rioseco. — Guillermo León. — Manuel Rodríguez. — Dositeo García. — Ramón Larenas. — Nicolás del T. Monje. —Gustavo Decap. — Gustavo Barrueto. —Dagoberto Fritz. — Mario Medina Chávez. — Arturo Medina B. — Ramón Paredes. — Carlos Arias. — Belisario Moraga. — Samuel Rebolledo. — Luis Vásquez. — Eleazar Quintero. — Patricio Benavente. — Lucas Albornoz. — José Daza. — Tránsito Faica. — Guillermo Moreno. — Ricardo Valenzuela. — Armando Gastellú. — Pedro Tihista. — Teófilo Campos. — Demofilo Larenas. —Ruperto de la Fuente. — Doctor Héctor Martínez. — Nicolás Valdebenito E. — Roberco Gouet. —Julio de la Maza. — Victorio Hermosilla. — Luis Antonio Lataplat. — Alfredo Romo. — Carlos Rubio. — Alfonso Duarte. — Pedro Freeman. — Efraín Hermosilla**".

"Los Angeles.—Carlos A. Ruiz. —Cámara de Diputados.—La juventud del Centro de Propaganda Radical de Los Angeles ofrece su entusiasta concurso al brillante diputado defensor de los ideales del Partido en caso de que aceptara la senaturía por Bío-Bío.—(Firmados.—**Mario Medina**, presidente.—**Carlos Guillón**, secretario. — **Daniel Merino**, tesorero".

LA RESPUESTA DEL Sr. RUIZ

"Santiago, 1.o de Setiembre de 1923.

"Señores Darío Barrueto, Juan de la C. Araneda, Eleodoro Vallejos, Belarmino Medina y demás firmantes.

"Mis queridos amigos: He recibido el telegrama firmado por ustedes y por numerosos y distinguidos correligionarios que en la provincia de Bío-Bío representan casi la totalidad de la influencia social, política y electoral del Partido Radical.

"Me manifiestan ustedes que "mis amigos de Bío-Bío desearían tenerme como senador en el próximo período en reconocimiento de mis valiosos servicios."

"El conocimiento que tengo del espíritu de justicia y de la constante benevolencia de mis amigos de Bío-Bío, me ha hecho recibir con satisfacción, pero sin sorpresa el honroso ofrecimiento que se han servido hacerme.

"Veo entre las numerosas firmas del telegrama la de los presidentes de todas las asambleas radicales de la provincia, y junto a ellos, las de los jóvenes que empiezan a actuar en las luchas cívicas, y las de aquellos que ya han dedicado por largos años sus actividades a servir al partido y a la provincia.

"Para los que conocemos las veleidades de la opinión política, es profundamente satisfactorio y motivo de legítimo orgullo el ver que se sigue contando invariablemente con ella después de nueve años de haber tenido su representación.

"Este hecho lo revela, y yo creo poder decir, sin inmodestia, que durante toda mi vida parlamentaria, no sólo me he consagrado al servicio del país y de mi partido, sino también a procurar el progreso material de la provincia que me ha honrado con su confianza. Las pruebas de mi labor están en todos los departamentos que han visto realizadas viejas y justas aspiraciones de progreso que no lograron antes ver satisfechas por quienes dispusieron de mayores medios en tiempos más prósperos.

"Los amigos han sido siempre respetados porque han tenido amparo diligente y eficaz; los adversarios no podrán decir que han sido objeto de hostilidad de mi parte.

"Cualquiera que haya sido mi labor, y a pesar de las decepciones y amarguras de que es pródiga la vida pública, puedo decir con profunda sinceridad, que la constante adhesión de mis amigos, el respeto de mis adversarios, y esta última prueba que recibo de la lealtad y benevolencia de ustedes, son premio más que suficiente y excede en generosidad a cualquiera obra, así fuera ella muy superior a la que he podido realizar.

"Grato habría sido para mí representar en el Senado de la República, a la provincia que tantos años represento como diputado. Vinculado a ella por familia, por intereses y por los lazos que crea toda una vida política ya larga, que allí nació y que allí espera continuar, vinculado en suma, por toda una vida de recuerdos, de afectos y de esperanzas, esa provincia ha llegado a constituir en mi espíritu una porción privilegiada y particularmente querida, dentro de la patria que todos amamos.

"Pero, queridos amigos, las luchas políticas en estos tiempos, no se pueden y acaso no se podrán hacer en muchos años, alrededor de afectos y de ideales, aunque sean nobles y superiores. Partidos políticos que han visto disminuir su influencia y sus adeptos como consecuencia de la difusión de la cultura general y del nacimiento y progreso de nuevas ideas que no se conforman a los viejos regímenes sociales y políticos, se esfuerzan por mantener sus posiciones amenazadas y en suplir con el dinero los disfavores de la opinión.

"Tengo profunda fe en que no han de conseguir sus propósitos porque todos los progresos liberales y todos los avances de las ideas que forman la civilización, se han conseguido a pesar del empleo de estos elementos por quienes han tenido interés en impedirlos.

"Hay que reconocer, sin embargo, que ellos imponen a los partidos, o a los hombres que han de representarlos con el derecho que da una base de opinión efectiva, sacrificios considerables que todos no están en condiciones de soportar.

"Las actividades políticas, para quienes las ejercitan honradamente, te consumen, junto con las energías y con la vida misma, las economías del trabajo. No dan fortuna, y no permiten la holgura de una feliz jugada de Bolsa, aunque tampoco causan la ruina de nadie y en cambio, contribuyen en forma directa o indirecta, a la felicidad de muchos.

"Conociendo como conozco la situación electoral de la Alianza en esa provincia, su electorado, la mayoría de contribuyentes, etc. etc., tengo la íntima convicción de que la senaduría radical es absolutamente segura; más aún, estimo que en definitiva, no tendrá lucha, porque no habrá candidato que pretenda llegar hasta el final de una que podría calificarse de aventura, a menos de que pudiera haber interesados, lo que no creo, en ocultarle la verdad, o en deformarla.

"Con todo, la situación, tal como aparece planteada hasta este momento, exige sacrificios que no estoy, repito, en condiciones de soportar.

"De aquí que, agradeciendo profundamente la delicada atención de mis amigos y correligionarios me vea precisado a decirles que no puedo, en estas condiciones aceptar un puesto que no estaría seguro de mantener en la forma en que el interés del Partido y las conveniencias de la provincia exigen.

"He visto en la prensa la noticia muy grata para mí, de que Darío Barrueto, mi correligionario abnegado, mi excelente amigo, ciudadano meritísimo, antiguo y prestigioso vecino de Los Angeles, estaría dispuesto a aceptar la candidatura y a dar la lucha para demostrarle a los que creen que todo lo puede el dinero, que hay algo superior contra lo cual no se puede triunfar: son las doctrinas, son los partidos políticos organizados, es la opinión y el entusiasmo que dispensan sus favores a los hombres que los representan y que buscan servirlos como merecen y no comprarlos como rebaños.

"Si la noticia es verdadera, la aplaudo con entusiasmo y, desde luego, le ofrezco todo el concurso de que soy capaz.

"Yo lo veré, sin envidia y sin pena, subir al puesto que yo no puedo alcanzar y al que llegará con méritos adquiridos en largos años de trabajo oscuro, si se quiere, pero efectivo, en favor de la provincia y del partido.

"Si el voto de mis correligionarios me renueva su confianza para continuar representándolo en la Cámara de Diputados, será para mí particularmente grato seguir sirviendo a mi partido y a mi provincia en compañía del Senador radical.

"Para mí importa menos ocupar el puesto de Senador que la satisfacción íntima y perdurable de que mis correligionarios y ami-

Viña San Pedro
(J.G. Correa Albano)
Es la marca más acreditada

Pintura blanca en pasta inglesa
MARCA "TRICOLOR"
OFRECEN PARA ENTREGA INMEDIATA
Enrique Albertz
AHUMADA 110. — SANTIAGO

VENDO O PERMUTO
FUNDO ENTRE CURICO Y MOLINA
Por buena propiedad de renta en Santiago
485 Cuadras regadas. Espléndidas casas y edificios
PRECIO $ 680.000, DEBE $ 250.000, BONOS 8 o/o CAJA
Está tasado por la Caja Hip. en $ 665.000
Vendo o permuto
OTRO BUEN FUNDO EN MELIPILLA
300 Cuadras regadas, buenas casas y edificios
Precio $ 650.000, debe $ 240.000, Bonos 8 o/o Caja
Está tasado por la Caja Hip. en $ 650.000
ALEJANDRO GREENE CRUZAT
ABOGADO Y CORREDOR DE COMERCIO
Teatinos 86.—Casilla 3722.

POSIBLE SUSPENSION DEL MATCH FIRPO DEMPSEY

EN ESPERA DE INSTRUCCIONES PROCEDENTES DE CHILE

ATLANTIC CITY 2. — Entrevistado hoy en la madrugada el campeón argentino, respecto a su próximo match con Dempsey, declaró que confiaba en la conquista del campeonato mundial, pero que se veía obligado a suspenderlo mientras no recibiera de su instructor, señor Félix Bunge, la confirmación del recibo de una encomienda encargada a Chile conteniendo diez trajes finos muy bien hechos, por ser más baratos y con facilidades en el pago, de la Sastrería El Precio Fijo, Delicias 2675.

tenido el deseo de que lo ocupe.

"Siempre he pensado que tratándose de puestos de honor, vale menos ocuparlos sin títulos, que merecerlos aunque no se ocupen.

"Haciendo votos por el triunfo, les reitero una vez más a mis correligionarios y amigos la expresión de mi sincera gratitud. —(Firmado).—**Carlos Alberto Ruiz**".

Junta Ejecutiva Nacional

Hoy, a las 8 P. M., celebrará sesión ordinaria la Junta Ejecutiva Nacional. Según se nos informa, se ocupará de los arreglos electorales tramitados con la Unión Nacional y la situación de la Asamblea de Santiago.

Manifestación liberal en Valdivia

VALDIVIA. — "La Nación". — Los directores de la Asamblea Liberal de esta ciudad ofrecieron anoche en el Hotel Schuster un suntuoso banquete a los dirigentes liberales de Pitrufquén y Gorbea, señores Jorge Machado, Manuel Ojeda y Juan Tovarias.

Durante la manifestación se cambiaron cordiales ideas sobre la conveniencia de que los liberales valdivianos se mantuvieran en estrecho contacto, a fin de alcanzar el más grande y brillante triunfo en la próxima jornada electoral.

Los señores Jorge Machado, Luis 2.o Ruddloff y Alfonso de la Barra pronunciaron calurosos y entusiastas brindis por la prosperidad y engrandecimiento del Partido, por el triunfo de la Alianza Liberal y especialmente por el triunfo de los candidatos a senador y diputado, señores Yáñez y Grob".—**El Corresponsal.**

F. C. Salitrero de Tarapacá

En la orden del día de la sesión de esta tarde del H. Senado, se reanudará la discusión del proyecto sobre prórroga de las concesiones ferroviarias del F. C. Salitrero de Tarapacá.

Carta política

Se nos pide la siguiente publicación:

"Señor Carlos Gutiérrez Magnan.—Mi distinguido amigo:

No puedo menos de congratularme el haber tenido conocimiento que el Partido Demócrata de Curicó lo acompañe en su candidatura a diputado, por ese departamento.

Hace días que la atención pública se encuentra preocupada de la situación electoral de Curicó, motivada por la intransigencia social-política de los dirigentes del Partido Conservador.

He tenido la suerte de conocer de cerca sus ideales políticos y puedo decir públicamente que ellos están de acuerdo con la doctrina democrática que sustentamos y éste es el motivo por qué me congratulo de saber la resolución de mis correligionarios de Curicó.

Usted será en el Parlamento, diputado del pueblo y el Partido Demócrata, aspira que los que se titulan "representantes del pueblo", sean tales y no representantes del dinero empleado en una elección o el producto de un pacto, en el que comúnmente triunfa el más audaz. En esta misma forma popular debían hacer todas las candidaturas.

También produce satisfacción en todo demócrata, que ya los pactos electorales no sean los que vengan a determinar el pensar de las provincias; porque no es de sana democracia, firmar pactos electorales donde se reparten candidaturas y se ubican desde la capital, candidatos determinados, sin tomar en cuenta el verdadero sentir del electorado, único en derecho para elegir sus representantes.

Pueda ser que usted y sus partidarios al estudiar la situación electoral en que se encuentran y palpando la realidad política, firmen los registros del Partido Demócrata, donde no es necesario tener apellidos y sustentar vanidades para llegar a ocupar un sillón en el Parlamento.

Conocedor de su situación política en el departamento de Curicó, puedo desde luego felicitar al futuro diputado, que estoy seguro que en el Parlamento contribuirá con todos sus conocimientos a dictar leyes favorables a la clase trabajadora, que hasta hoy día ha sido víctima de los acaudalados.

También sería menester que el pueblo de Curicó demostrara al país, que los apellidos, no hacen parlamentarios de la República a tal o cual caballero, cuyos sus antepasados fueron los feudales de esa tierra, y que hoy para obtener tal título de confianza popular, es menester ir acompañado de antecedentes que merezcan la confianza del electorado.

Sin otro particular y esperando verlo formar en las filas de ese gran Partido que formó Malaquías Concha, Gutiérrez, Poupin, etc., tiene el agrado de saludarlo S. S. y amigo.— **Carlos Uribe M.**, presidente del Centro Demócrata Antonio Poupin de Santiago".

Asamblea Balmacedista de Antofagasta

ANTOFAGASTA. — "La Nación". —Anoche celebró sesión la Asamblea Liberal Democrática con el objeto de tratar el ingreso del Partido a la combinación política de Alianza Liberal, y se presentó el siguiente voto:

"La Asamblea Liberal Democrática de Antofagasta acuerda acatar " por disciplina y reglamentariamente los pactos políticos celebrados con la Alianza Liberal por la " Junta Directiva de Santiago y, en " consecuencia, reitera la resolución " inquebrantable de llevar candidato " propio a diputado."

Este proyecto de acuerdo será votado durante toda la semana y se cree que será aprobado —**El Corresponsal.**

PARTIDO LIBERAL

CENTRO LIBERAL.— Hoy Lunes, a las 10 P. M., celebrará sesión ordinaria el Centro Liberal. Con motivo de tener que resolverse diversos asuntos de carácter interno y relacionados con las cuestiones de actualidad política, se nos pide encarezcamos la puntualidad y asistencia a la sesión.

PARTIDO DEMOCRATA

DE REGRESO.—Por el expreso de anoche llegó a la capital el director general del Partido Demócrata don Eleodoro Estay, después de visitar en jira política, las agrupaciones de Iquique, Antofagasta y Calama.

El señor Estay presentará su candidatura a diputado, dentro de la Alianza Liberal, por el departamento de Antofagasta.

CANDIDATURAS :SENADOR, ZENON TORREALBA; DIPUTADO, VICENTE ADRIAN, Y MUNICIPAL, BERNARDO QUIROGA. — Hoy Lunes, a las 9 P. M., celebrarán una reunión los miembros de este Comité en San Pablo esquina Morande. Se encarece la asistencia de los señores Vargas, Astete, Caballero y Moreno

ASAMBLEA SOLEMNE DEL CENTRO DEMOCRATA DE SANTIAGO.—La siguiente invitación ha sido enviada a los Centros congéneres:

"Santiago, 30 de Agosto de 1923.—Tengo el agrado de invitar a Ud. a una reunión solemne que el Centro Demócrata de Santiago efectuará el Miércoles 5 del presente, a las nueve y media P. M., en Rosas 1049, con el concurso de la Estudiantina Renovación, y la asistencia del presidente de la Agrupación Santiago y el del Directorio General, y a fin de dar a conocer los propósitos y los trabajos de la nueva Mesa de la institución.

"Será para nosotros muy honroso contar con la asistencia de Ud. y demás miembros de la institución que Ud. acertadamente preside, en la reunión a que nos referimos.

"Lo saludan atentamente.—Serafín Soto, presidente; Humberto Meza A., secretario".

La Mesa del Centro, en la imposibilidad de enviar invitaciones personales, ruega por medio de la presente publicación, la asistencia de todos los correligionarios al acto del Miércoles 5 del actual.

Centro Demócrata de Santiago.—Sesión extraordinaria. — Hoy Lunes, a las nueve y cuarto P. M., en Rosas 1049, se reunirá extraordinariamente esta institución política, para tratar:

1. Velada y baile social del Sábado 8 del presente en la Sociedad de Comerciantes del Mercado Central;
2. La prórroga de la concesión al ferrocarril salitrero de Antofagasta;
3. Debate político: está con la palabra el señor Guillermo Izquierdo, quien continuará analizando los pactos de alianza; y
4. Proyecto de "Fondos Pro-organización y Propaganda.

Los interesados en formar parte de este Centro de propaganda de los ideales democráticos, pueden pedir solicitudes de admisión y los antecedentes que deseen, a casilla 2183, Santiago.

Centro La Avanzada Demócrata.—Se ha citado a junta general para hoy Lunes, a las 8.30 P. M., en el nuevo local: Victoria 558.

LAS ASAMBLEAS CONSERVADORAS DE QUILLOTA Y LIMACHE, PROCLAMARON AYER A DON RAFAEL URREJOLA CANDIDATO A SENADOR

ESTE ACTO HABRIA ALCANZADO GRANDES PROPORCIONES

Se pronuncian entusiastas discursos de adhesión al candidato

El candidato a diputado. señor Achurra Plaza, excusa su inasistencia

Ayer realizaron las asambleas conservadoras de los departamentos de Quillota y Limache la proclamación oficial del señor don Rafael Urrejola, como candidato a senador por la provincia.

El acto, según nos lo informa nuestro enviado especial, asumió grandes proporciones y ha puesto de manifiesto, una vez más, que la decisión de los conservadores de la vecina provincia respecto de no aceptar la entrega de la senaduría resuelta por la Junta Ejecutiva, es inquebrantable.

EN QUILLOTA

"Desde muy temprano se notó intensas actividades entre los dirigentes del Partido Conservador de Quillota, quienes se ocupaban de ultimar los preparativos y detalles de la grande asamblea que debía celebrarse en la tarde. Por los trenes de la mañana llegaron numerosos dirigentes del Partido de Limache acompañados por un gran número de asambleístas. En todos se notaba el más vivo entusiasmo.

"En el tren local de las 3.15 llegó el candidato don Rafael Urrejola. Venía acompañado de numerosos conservadores de Valparaíso. En la estación los asambleístas de Quillota y Limache le hicieron un entusiasta y caluroso recibimiento, lanzando vivas y hurras al señor Urrejola y al Partido Conservador porteño. Inmediatamente se organizó un desfile en dirección al local del Centro Conservador, donde debía tener lugar la proclamación. A la cabeza de los manifestantes iba el señor Urrejola, el ex-diputado señor Palacio, vice-presidente del partido de Quillota, los directorios departamentales de esta ciudad y de Limache y otros prestigiosos conservadores.

LA PROCLAMACION

"El amplio local del Centro Conservador se hizo verdaderamente estrecho para contener la numerosa asistencia, que podría calcularse en 600 a 700 conservadores.

"En la mesa directiva tomó colocación el señor Urrejola, el vice-presidente de la asamblea señor Palacios, el presidente honorario y fundador de la misma don Teodosio Figueroa y otras personalidades conservadoras de la agrupación. Durante largos minutos la concurrencia aplaudió y vivó con entusiasmo al candidato señor Urrejola.

"Restablecida la calma, el señor Palacios abrió la sesión con la siguiente fórmula: "En nombre de Dios, que debe juzgar nuestros actos de estos momentos, se abre la sesión". Inmediatamente el secretario dió lectura al acta de la sesión en que el senador señor Urrejola y el diputado señor Irarrázaval dieron cuenta de su mandato, la cual fué aprobada en medio de grandes aclamaciones. A continuación se dió lectura a numerosas y entusiastas adhesiones a los acuerdos de la asamblea y al candidato señor Urrejola.

LOS ORADORES

"El vice-presidente señor Palacios fué el primero en usar de la palabra. Su discurso fué vibrante y enérgico. Expresó que en la candidatura del señor Urrejola se concretaban las aspiraciones unánimes de los conservadores de toda la provincia, y que así lo estaba demostrando la numerosa concurrencia que asistía a la asamblea y la voz unánime de la prensa porteña. Que el acto que los conservadores realizaban no significaba una subversión o rebelión a las resoluciones de la dirección del partido, sino simplemente la expresión de la voluntad de las asambleas que no podían resignarse a ceder una situación política y electoral que habían logrado conquistar a costa de grandes sacrificios y esfuerzos. Después de extenderse en numerosas consideraciones de orden político, leyó una carta de excusa del candidato a diputado señor Achurra y declaró solemnemente proclamada por las asambleas de Quillota y Limache la candidatura senatorial del señor Urrejola.

Grandes aplausos y ovaciones al orador y al candidato acogieron este discurso.

A continuación, el señor Urrejola expresó sus agradecimientos a las asambleas de Quillota y Limache, en un elocuente discurso que los asistentes aplaudieron en muchos de sus pasajes y ovacionaron al final. El señor Urrejola manifestó que hoy como ayer y como siempre se encontraba a las órdenes de sus amigos políticos de la provincia, que la decisión que ellos adoptaran sería acatada por él y que si era su voluntad llevarlo nuevamente a las urnas, no escatimaría sacrificio ni esfuerzo por triunfar.

A continuación el primer Alcalde de Quillota, señor Guardia, en un conceptuoso discurso analizó la resolución de la Junta Ejecutiva del Partido a través de las disposiciones reglamentarias, para concluir diciendo que esta resolución había violado el reglamento, por cuanto se había adoptado sin conocer la voluntad de los directorios departamentales. Hizo un cariñoso elogio de la labor que en defensa de los intereses de la provincia había realizado el señor Urrejola y terminó expresando que los conservadores debían trabajar con el entusiasmo y energía que ponían en todas sus campañas, por su triunfo.

En representación de los conservadores de Valparaíso habló el señor Manuel Jiménez; por la juventud conservadora de Quillota, su presidente, el señor Araya, y un obrero conservador.

Todos los oradores fueron estruendosamente aplaudidos.

La asamblea se levantó a horas muy avanzadas de la tarde, en medio de grandes y repetidas ovaciones al candidato señor Urrejola.

LA EXCUSA DEL Sr. ACHURRA PLAZA

"Señores don Florencio Gándara y don Francisco Pedot, presidentes de los directorios departamentales de Quillota y Limache.—Mis estimados señores y correligionarios:

He tenido el honor de ser citado a la reunión que el Domingo 2 de Setiembre celebrarán las asambleas de Quillota y Limache y en la que se proclamará mi candidatura a diputado por esa importante agrupación.

Sin las especiales circunstancias en que esa Asamblea ha sido convocada, nada habría sido más grato para mí que renovar a Uds. personalmente mis sentimientos de adhesión a la noble causa de nuestro partido y el propósito de consagrar mis actividades parlamentarias al servicio del electorado que deposita en mí su confianza y me encomienda la atención de sus valiosos intereses. Especialmente obligado por la forma gentil y espontánea en que los correligionarios de Limache y Quillota han tenido a bien ofrecerme la candidatura a diputado, habría tenido sólo que dar satisfacción a los más sinceros impulsos de mi alma para manifestarles que todos los esfuerzos de que soy capaz irán encaminados al culto de los altos ideales del Partido Conservador y al progreso de esos dos departamentos, que tanto por la notoria intelectualidad de sus hijos como por su indiscutible mérito en el conjunto de los valores nacionales, marchan a la vanguardia de los pueblos que luchan por dar lustre y gloria al nombre de Chile.

He aludido, para explicar mi ausencia de la asamblea del próximo Domingo a circunstancias que se presentan con caracteres especialmente dolorosos. En realidad, el conflicto de apreciaciones entre los conservadores de la provincia de Valparaíso y la dirección superior del Partido, importa declarar en pugna, por una parte los legítimos anhelos del electorado conservador de Valparaíso, de consagrar en las urnas el triunfo del señor Rafael Urrejola, quien representa y encarna los más caros intereses de la provincia y de no perder—acaso para siempre—los esfuerzos de 20 años por crear en esta región una brillante situación al partido, y de la otra las decisiones de la autoridad suprema de los conservadores, que estima deben sacrificarse en esta ocasión aquellos justos anhelos y esa privilegiada situación en aras de los grandes y superiores intereses de la Unión Nacional, que son los intereses del país.

La sola exposición de los términos de este conflicto marca el pesar que debería causarnos a todos los conservadores de Chile, si hubiéramos de creer que no tiene solución satisfactoria. Pero no sólo el optimismo propio de la juventud me alienta a confiar en que esa dificultad ha de tener salida honrosa para todos, sino el convencimiento de que las dos partes en este sensible diferendo obran a impulsos de las más nobles inspiraciones y con el único e íntimo deseo de servir los intereses del Partido Conservador.

La voz de mi conciencia me dice claramente que debo en estos instantes elevar a Dios mi espíritu y pedirle que ilumine a los dirigentes de mi partido, trazándoles en definitiva el camino que mejor conduzca al triunfo de la causa santa en que están empeñados.

Les ruego hagan presente a todos y cada uno de los amigos y correligionarios de esos dos progresistas departamentos, con cuánto placer y cuán incondicionalmente me pongo a sus órdenes, así como los calurosos votos que formulo por la prosperidad y ventura personal de todos ellos. Y ustedes, mis respetados señores, quieran aceptar la adhesión y afecto de su servidor y amigo.—(Firmado) **Patricio Achurra Plaza**".

ECOS DE LA VELADA DEL CENTRO LIBERAL DOCTRINARIO

INTERESANTE DISCURSO DEL VICE-PRESIDENTE DEL PARTIDO, SEÑOR GARCES GANA

En la solemne velada realizada últimamente por el Centro Liberal Doctrinario de esta capital; el Vice-Presidente del Partido, don Francisco Garcés Gana pronunció un discurso muy interesante abordando temas de actualidad política, económica y social que expuso con claridad y elegancia.

Damos en seguida la importante disertación del señor Garcés Gana:

Señor presidente, señores representantes de los Partidos Aliancistas, señores consocios:

Con verdadero cariño y con íntima satisfacción traigo al Centro Liberal, en el 18 aniversario de su fundación, el saludo de la Mesa Directiva de nuestra colectividad política.

El viejo e histórico Partido Liberal, a que la República debe en parte tan importante su progreso, alienta y se desarrolla vigoroso entre vosotros y es que vosotros, con elevado patriotismo, cultiváis las ideas de engrandecimiento y de felicidad para la Patria.

Sois vosotros como las raíces del árbol añoso, encargadas de suministrarle a cada instante nuevas savias y energías; sois la vanguardia de honor destacada para vigilar el porvenir y defenderlo con las armas del idealismo y la justicia; sois la simiente generosa que crece cultivada por la fe y el amor a la Patria y que ha de rendir magníficos frutos que guiarán seguramente su camino hacia el progreso.

El que viene a vosotros, siente rejuvenecer su espíritu y espontáneamente le asalta una serena confianza en el mañana, viendo tantas fuerzas reunidas para luchar sin otra ambición que el bienestar de sus conciudadanos a la sombra fecunda de la moral y la justicia.

No puede esperarse otra cosa de vosotros, que en 18 años, habéis dado continuas y elocuentes manifestaciones del más ardiente espíritu público; que lleváis por bandera la generosidad y la fuerza de cerebros y corazones juveniles, donde la vida no ha marchitado todavía su pureza; que, con abnegación nunca desmentida, habéis reclamado en todos los asuntos de interés general, la participación activa, propia de los ciudadanos cultos y patriotas, que generan las grandes, las verdaderas democracias.

Felices los pueblos, felices los partidos que cuenta con estas nobles y valiosísimas reservas.

Hoy es necesario más que nunca vuestra cooperación, vuestra unidad, vuestro consejo. Los tiempos son de estudio y son de lucha. Ideas y aspiraciones nuevas deben incorporarse a nuestra legislación y se necesita de la experiencia, del espíritu siempre abierto a todo lo que es justo y generoso para estudiarlas y encausarlas por las grandes vías del derecho y la razón.

El Partido Liberal, que no vincula ideales a prejuicios determinados, especialmente capacitados por la preparación de sus hombres, que han sabido hacer gloriosa tradición de patriotismo en la dirección de los negocios del Estado, respetuoso como el que más de los principios de igualdad y democracia, está indicado para abordar con acierto y resolver con justicia los múltiples problemas de la hora presente, llámense ellos sociales, económicos, internacionales, educacionales.

Continuad trabajando, jóvenes del Centro, sin tregua y sin descanso por la realización de vuestros nobles ideales y porque ellos penetren vigorosamente en nuestras costumbres nacionales y en nuestra legislación positiva, a fin de alcanzar **más** justicia, paz y bienestar social.

Emancipemos de una **vez** a la mujer, subyugada hasta hoy por el imperio de añejas tradiciones; ayudemos a los niños y a las madres que son la fuente generosa de la vida. Ellas han gemido largo tiempo abandonadas y en un potente movimiento de solidaridad y redención, se reunían, ayer no más, para decir, por boca de una de las más esclarecidas y dignas damas de nuestra sociedad, estas ellísimas palabras, que son una promesa y una queja.

"Los legisladores de todo el mundo se han preocupado de la situación de la mujer, especialmente de aquella que trabaja y comparte las faenas del esposo, o sola, confiada a sus fuerzas, sostiene el hogar desquiciado. Acudamos nosotros hacia ellos y pidámosles que despachen pronto las leyes que son justicia y redención, a fin de que bajo su amparo respiren las generaciones actuales y se formen en mejor ambiente las que han de labrar el porvenir de la raza y de la Patria.

"Esforcémonos en cumplir debidamente nuestros deberes de madre, llevemos a todas las mujeres el alto concepto de la maternidad y ayudemos a las que sufren a cumplirlos por su parte.

"Requiramos, también, la ayuda eficiente de la Sociedad y de los Poderes Públicos para el logro de nuestros fines".

Propiciemos tan hermosa iniciativa. Eduquemos a la mujer para la lucha por la vida; otorguémosle derechos de administración sobre sus bienes; resguardémosla del vicio donde la arrastra, casi siempre la miseria; dignifiquemos el hogar.

Emprendamos cruzada fervorosa para estirpar de nuestro pueblo ese vicio, tantas veces funesto, del alcohol; fomentemos la escuela, el ahorro, la habitación higiénica y barata, el entretenimiento, que es necesaria y justa compensación al duro esfuerzo, y que, con la alegría y la salud, hace más buenos a los hombres.

Purifiquemos la raza, luchando contra las enfermedades de trascendencia social.

Poblemos nuestro suelo cuidando los niños que nacen en él, ante que importando ciudadanos extranjeros.

Esforcémonos porque se dicten de una vez, las leyes destinadas a defender al obrero contra la usura, la injusticia y los rigores del destino.

Reformemos el régimen tributario para hacerlo más equitativo, de manera que sin herir las iniciativas del trabajo, todos los ciudadanos contribuyan en la proporción de lo que tienen y, por consiguiente, de los favores que reciben de la Sociedad, a satisfacer las necesidades de ésta.

Procuremos que toda criatura que nace encuentre un medio propicio para vivir y ser un ciudadano útil a su patria; y que toda persona apta se encuentre en la necesidad de trabajar. En la sociedad cada uno debe desempeñar un rol activo; no es justo que unos vivan exclusivamente del esfuerzo y del trabajo de los otros.

Hagamos nuestra política económica más previsora y nacionalista.

Hasta hoy casi todo lo hemos regalado a los extranjeros: el salitre, nuestras riquezas mineras, las fuerzas hidráulicas, que son la llave de nuestro porvenir industrial, donde debemos volver la vista el día de mañana.

Nacionalicemos los seguros y los Bancos; desarrollemos nuestra marina mercante; protejamos en todo sentido la industria nacional. Trabajemos porque las **materias** primas que nuestro país **produce** se elaboren en él, creando **trabajo** al pueblo, riqueza a la **nación y** contribuyendo al abaratamiento de la vida.

Para ser viable toda esta obra seleccionaremos el personal parlamentario. Abramos paso al mérito. Luchemos para que los miembros del Parlamento sean cerebros y no bolsillos.

En obsequio a un alto propósito de interés nacional esforcémonos por que termine la división de nuestro partido.

La campaña electoral que se inicia tiene dilatadas proyecciones. Es la realización de todo este programa de urgente necesidad nacional; es la armonía de las dos ramas del Congreso, indispensable para el correcto funcionamiento del régimen parlamentario. Su resultado será además, factor determinante en la siguiente elección presidencial.

Es necesario, entonces, que el Partido Liberal se apreste a la lucha cual poderoso ejército que estrecha sus filas, las disciplina y les enseña el camino de la victoria. Un sentimiento de previsión debe mover el electorado liberal de un extremo a otro del país e impulsarlo resueltamente a la acción en defensa de sus ideales, en ejercicio de sus derechos en cumplimiento de sus deberes ciudadanos.

Vosotros, jóvenes del Centro Liberal, poned en alto vuestro glorioso estandarte de bien público y señalad en la historia política de este país, otra jornada de honor y patriotismo.

ARTICULOS MENAJE DE Cocinas
Casa Fauré
Carmen 315
Teléfono 878

Qualité extra
EAU DE COLOGNE GOYESCAS
Bossart
Paris

Embriaga, sugestiona el delicioso perfume del Agua Colonia GOYESCAS

JUNTA CENTRAL RADICAL

VERSION OFICIAL

Anoche celebró sesión la Junta Central Radical presidida por don Carlos Briones L., con asistencia de los señores: Luis Aguirre C., Héctor Boccardo, José Binimelis, Antonio Braga, Julio Bustos, Víctor Celis, Ricardo Cerda, Domingo Durán, Carlos Fernández P., Exequiel Fernández, Eduardo Grez, Leonardo Guzmán, Oscar Iribarren, Benjamín Jiménez, Guillermo Labarca, Ernesto Maramblo, Evaristo Molina A., Evaristo Molina H., Viterbo Osorio, Eulogio Rojas, Alberto Rosselot, Santiago Rubio, Teófilo Ruiz, Víctor Salas R., Luis Salas R., Sebastián Santandreu, Agustín Virgilio, Darío Salazar, Napoleón Zúñiga, y el pro-secretario señor J. Brañez.

Asamblea de Antilhue. — La Junta acordó reconocer a la Asamblea de Antilhue que ha cumplido con las obligaciones que le imponen las disposiciones reglamentarias vigentes.

Impuesto territorial. — El doctor Bustos, delegado de la provincia de Arauco, presentó un proyecto de impuesto a la tierra basándose en las siguientes consideraciones:

El impuesto a la renta que se discute en el Parlamento, no afecta a la renta de la tierra.

El impuesto territorial de nuestro país es global, afectando a la tierra y a las mejoras y edificios e implica una contradicción entre los fines económicos o entre los propósitos sociales exteriorizados, y la acción fiscal ejercida por medio del impuesto global. En efecto, se desea que la tierra se explote, se cultive, que cumpla su función social, pero como para cualquiera industria agrícola se requieren instalaciones "que representan valores, se amenaza a éstas con el impuesto en cuanto se materialicen en forma de mejoras sobre el terreno.

Si el propietario de la tierra la mantiene improductiva, es porque especula con la valorización. La influencia del mayor gravamen que pesará sobre el propietario que conserva la tierra improductiva hará con trafirlo a sacar de su terreno alguna utilidad, edificándolo o cultivándolo, según convenga a la ubicación en que se halla.

Si el propietario no tiene capacidad o interés para hacerlo, tratará de enajenar la tierra y entonces el comprador, que ya sabrá a qué atenerse, modificará la situación del predio a fin de que no continuare siendo un valor negativo para la sociedad y gravoso para su dueño.

El impuesto global tiene los siguientes inconvenientes:

1.o Castiga al que trabaja y no persigue al capital ocioso.
2.o No soluciona ninguna cuestión social.
3.o Grava más al propietario mientras más costosas son las mejoras.
4.o Persigue un fin puramente fiscal de allegar recursos al Estado.
5.o Prescinde de la equidad en la distribución de las cargas.
6.o Encarece los alquileres al gravar las mejoras.
7.o Encarece las subsistencias y no estimula la producción.
8.o Valoriza la tierra de un modo artificial estimulando la especulación.
9.o Mantiene a las puertas de la capital los latifundios como consecuencia de estancamientos y escasez de producción.

El impuesto que grava solamente la tierra:

1.o Es de una técnica sencilla.
2.o Grava al capital ocioso y protege al capital activo.
3.o Persigue un fin eminentemente social sin olvidar las exigencias sociales.
4.o Realiza científicamente una perfecta distribución de las cargas.
5.o Grava solamente al propietario sin repercutir en el arrendatario.
6.o Abarata la vida al aumentar la producción.
8.o Pone un límite a la especulación.
9.o Soluciona indirectamente sin herir ningún interés la cuestión de la socialización de la tierra.
10. Resuelve la cuestión social en muchos de sus graves aspectos.
11.o Destruye los latifundios y abre nuevas perspectivas a la agricultura intensiva que abarata la vida y aumenta en forma prodigiosa la producción.

El desarrollo creciente de la renta territorial vuelve a la larga ilusorias las ventajas que las sociedades cooperativas y los sindicatos pueden obtener para el mejoramiento de la condición de los obreros.

Uno de los aspectos que tiene caracteres más irritantes es el alza desproporcionada de los alquileres de las casas, ¡hasta los usureros se asombran de su propia codicia!

Un clamor de protesta se levanta contra este abuso y con razón, porque la propiedad es ya el derecho intangible, absoluto que el hombre que posee la riqueza tiene sobre ella: la propiedad es una función social".

Ferrocarril Salitrero de Tarapacá.—El doctor Fernández Peña, delegado de Magallanes, presentó a la consideración de la Junta la siguiente moción:

Es una verdad incontrovertible establecida en la 4.a Declaración de nuestro programa "que el desarrollo de la riqueza pública y privada es condición esencial del bienestar de los ciudadanos". La independencia política que nuestros padres nos legaron es una vana ilusión sin independencia económica que es al mismo tiempo fundamento principal del bienestar de la colectividad obrera nacional. Las leyes sociales es cierto que pueden remediar ciertas y determinadas injusticias, pero es correr tras una vana quimera, esperar resultados completos de las leyes sociales en un país sin producción. Por eso nuestro último programa establece en su Declaración 4.a, inciso 12, **"que deben nacionalizarse los servicios de seguros, de transportes, de teléfragos, agua potable, desagües, alumbrado, energía eléctrica".**

El inciso 15 de la misma Declaración determina "que debe establecerse el control del Estado sobre la producción y venta de las minas de carbón y del salitre".

La nacionalización de las fuentes productoras es, pues, uno de los medios más seguros de obtener la riqueza nacional y es de elemental previsión que aquellas industrias que por su naturaleza tienen el carácter de servicios públicos, queden en manos de los Poderes del Estado o al menos en manos de compañías nacionales estrechamente controladas por la ley.

Estas industrias con el carácter de servicios públicos son los árbitros de la producción, y, en consecuencia, no deben ser entregadas a la avaricia del interés privado extranjero sobre el que, o recae levemente las leyes nacionales o no recaen en absoluto, llegando, generalmente, los dueños de tales empresas, mediante sus influencias, a adueñarse de los Poderes Públicos del Estado.

El abandono de los servicios de acarreo, de agua potable, de embarque y de fletes de la región salitrera es, sin lugar a duda, una de las manifestaciones más evidentes de la absoluta carencia de una política económica nacional inteligente cuando no de la influencia incontrarrestable que ha tenido en las altas esferas dirigentes el gestor administrativo.

La pretensión de la Nitrate Railways Co. Ltd. al pedir que se prorrogue la concesión que con perjuicio inmenso para los intereses nacionales—económicos y de moralidad política y administrativa—ha ejercitado en la provincia de Tarapacá, puede ser calificada de un golpe audaz del que hay que defenderse como de un gran peligro nacional, como pueda verse en la sesión del Senado de 27 de Julio en la página 778.

Lo primero que se ocurre preguntar en vista de que la aceptación del contrato sería como "un salto en la oscuridad" es ¿cuáles son las razones que el Gobierno ha tenido para presentar el mensaje a que nos venimos refiriendo?

Según presentación de la Asociación Salitrera, haya o no cumplido la Nitrate con la ley de Policía de Ferrocarriles del año 62 y el Reglamento que no tiene muchos años de existencia, hay que darle los medios de que se coloque en situación de acarrear toda la producción

AGRICULTURA

RASTREADURA DE LOS ALFALFARES

por AGOR.

La producción de forrajes de buena calidad, muy nutridos y de larga conservación, tiene gran importancia en todos los países, pues este es uno de los medios de que disponemos para conservar el alimento que necesitan los ganados durante la estación del invierno. Esta necesidad es mayor en nuestro país si se tiene presente que en la zona norte existe un gran consumo de forrajes para mantener los animales necesarios a la buena explotación de las salitreras y de las minas ya que esa zona no puede producir forraje de ninguna naturaleza.

Entre los forrajes cultivados ninguno iguala en calidad a la alfalfa, que bajo forma de heno o pasto aprensado, es de uso corriente en las ciudades con la que se comercia para la región norte. Por esta causa, la buena producción de alfalfa pasa a tener una importancia considerable y son factores de esta producción, no sólo la calidad y los rendimientos que se obtengan por hectárea, sino también el grado de pureza con que se consiguo obtener dicho forraje, pues, las malezas deprecian grandemente su calidad.

Bajo estos diversos puntos de vista destinan a la alfalfa los mejores suelos, pero esto no basta aún cuando nos preocupemos de desmalezar muy bien el terreno antes de la siembra, como es cultivo que se practica de riego y las aguas arrastran siempre semillas de malezas y algo de légamo que contribuye a endurecer la capa superior del suelo, resulta que los alfalfares van enmalezándose pooc a poco y perdiendo el vigor, a causa de este limo que se deposita como consecuencia obligada del regadío.

En esta época del año se hacen las nuevas siembras de alfalfares sobre terrenos preparados especialmente con tal objeto; pero no hay duda alguna que el trabajo más importante de esta época relacionado con este cultivo, consiste en la práctica llamada rastreadura de los alfalfares.

La rastreadura de alfalfares tiene por objeto remover la capa superior del suelo en una profundidad media de cinco centímetros, obteniéndose como resultado de esta operación el desarraigamiento de las malezas que principian a desarrollarse y como consecuencia derivada, aunque tan importante como la anterior, se obtiene la soltura del terreno alrededor del cuello de las plantas, lo que favorece el buen desarrollo de la próxima vegetación. En efecto, la tierra ha formado costra y se ha endurecido alrededor del cuello de cada planta, por efecto de los riegos y del pisoteo de los animales; esta costra impide el desarrollo de los nuevos brotes, la aereación del terreno que es indispensable para mantener su fertilidad.

La rastreadura se practica, de preferencia, con rastras de resortes y entre las conocidas, la Ventzki y la Siracuse son las mas apropiadas. Estas rastras se pasan dos o cuatro veces sobre el campo de alfalfa, que en este tiempo no tiene vegetación, haciendo que la rastreadura siguiente cruce a la primera. Como la alfalfa es planta muy firme y de arraigamiento poderoso, nada sufre por efecto de la rastreadura y a lo más algunas plantas viejas suelen partirse en dos, lo que no es un inconveniente en este caso, pues ambas partes continúan creciendo sin inconveniente.

En esta época en que va a principiar el buen desarrollo del alfalfar, se anticipan a crecer las malezas tales como las gramíneas, el plántago, etc., que si se mezclan al pasto, le darán un aspecto blanquecino una vez seco, haciéndolo depreciarse en forma importante. La rastra desarraiga estas malezas que aún no están bien firmes en el suelo y dejando la raíces expuestas a la acción del sol, concluye por matarlas, mientras que los nuevos brotes de la alfalfa se encuentran favorecidos por este trabajo que recibe el suelo.

En ningún alfalfal debe dejar de practicarse, en esta época del año, la rastreadura, aún cuando no tengamos interés en producir heno para el comercio, siempre habrá en obtener el máximum de producción y la mejor calidar de forraje, pues, con ello recibimos un beneficio directo por la calidad de alimento que daremos al ganado.

Hay que tener presente que es muy general en el país la mala calidad del forraje del primer corte de alfalfa y que su precio comercial es inferior por esta causa, aún cuando es el corte que nos da el mayor rendimiento. Si ejecutamos los cuidados indicados, en forma conveniente, podemos tener el primer corte de alfalfa en tan buenas condiciones de pureza como obtenemos el segundo y tercero; con beneficio evidente para nuestros intereses, lo que es un argumento más en favor de la rastreadura.

Ya hemos dicho que el instrumento más apropiado es la rastra de resortes; pero a falta de ésta bien podemos emplear la rastra de clavos que no hará un trabajo tan satisfactorio como la de resortes; pero en cambio permitirá obtener algún partido de esta práctica y el convencimiento de la necesidad de su ejecución.

A..

AVISO A LOS TENEDORES DE LOS BONOS DE LA COMPAÑIA CHILENA DE ELECTRICIDAD LIMITADA

Desde el 1.o de Setiembre de 1923 el Banco de Chile, Oficina de Santiago, pagará intereses a razón de cuatro por ciento por seis meses sobre el cupón número cuatro de los „Debentures" emitidos por la Compañía Chilena de Electricidad Ltda. Este aviso se refiere Inicamente a Bonos N.os A. 03733 - A. 03971 y B. 05898 - B. 06500).

Santiago, 31 de Agosto de 1923.

EL DIRECTORIO

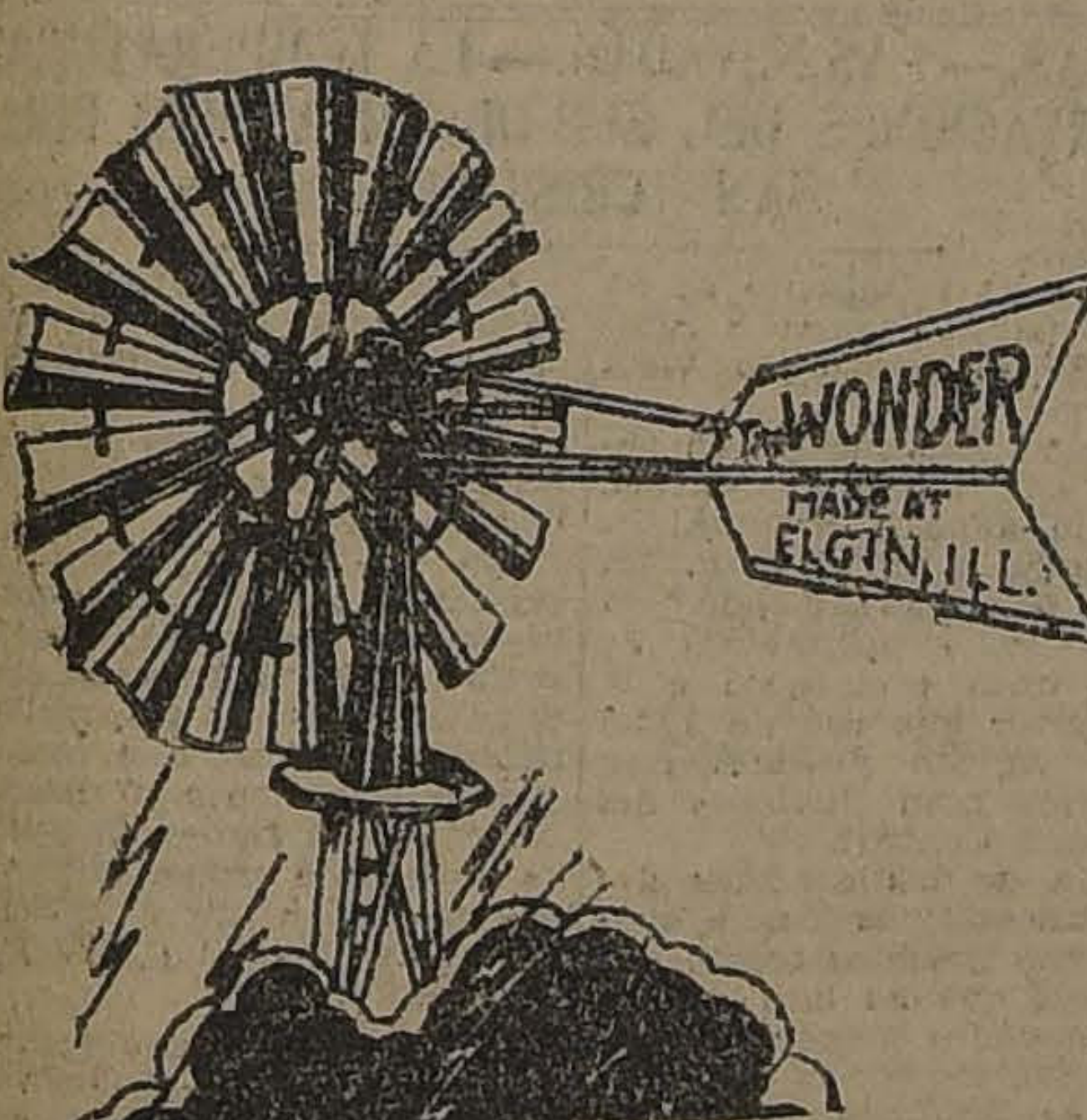

Una maravilla de construcción es el Molino ELGIN

Algunas de sus ventajas:

Se aceita una vez al año. Toda la maquinaria está resguardada de la intemperie. Engranajes y bielas dobles. Tormamesa con descansos de bolitas. Regulador que evita que el molino marche demasiado rápido en temporales. Torre más fuerte y rígida que cualquier otro molino.

UNICOS IMPORTADORES:

GIBBS & Co.

— CATEDRAL 1037 —

LA HEMOGLOBINURIA

GANADERIA

por ROBERTO OPAZO G.

IMPORTANTES TRABAJOS DEL INSTITUTO BIOLOGICO DE LA SOCIEDAD NACIONAL DE AGRICULTURA

Posibilidad de llegar a descubrir una vacuna preventiva de esta mortal enfermedad

La ganadería nacional sufre anualmente pérdidas de importancia a causa de las diversas epizootias que son endémicas en el país y que matan todos los años un cinco por ciento de los ganados existentes.

Entre estas epizootias, la principal de todas es el carbunclo, que se ha propagado a todo el país, que siendo contagioso para el hombre, en el cual produce la pústula o grano, pasa a ser tanto mas temible que cualquiera otra de las epizootias conocidas.

Para combatir el carbunclo se conocen numerosas vacunas preventivas; la Quinta Normal prepara el virus Chauveau desde muchos años y se expende a precios económicos, como medida de protección; pero no siempre su uso es conveniente y en muchos casos debe recurrirse a la suero-vacunación que se prepara por el Instituto Biológico de la Sociedad Nacional de Agricultura.

Bajo el nombre de carbunclo, se agrupan en el país numerosas enfermedades que tienen síntomas semejantes y que son difíciles de diferenciar por los medios prácticos que posee el agricultor. En 1905 el doctor A. Poupin ya pudo establecer que dentro de los casos fatales, clasificados como carbunclo se presentaban animales en los cuales no se encontraba la bacteridia de Davaine, germen específico de esa enfermedad y llegó no presentaban dicha bacteria, tenían síntomas algo diversos de aquellos muertos por el carbunclo.

Esta investigación se ha comprobado completamente, llegando a establecerse que los animales muertos de carbunclo, no siempre orinan con sangre y que este carácter especial, es distintivo de esta nueva enfermedad, llamada por esta causa hemoglobinuria. Los animales atacados presentan caracteres más distintivos al hacer la autopsia que mientras están vivos. Además, esta enfermedad no ataca al hombre.

Llevada la investigación a este terreno se trató de dilucidar completamente lo que hubiera al respecto. Con tal objeto el Gobierno contrató los servicios del célebre veterinario, M. Lucet, quién fué acompañado por M. Julio Blier. M. Lucet comprobó el hecho de tratarse de dos afecciones diversas y aún cuando buscó el germen que producía esta última, no lo encontró; dejó a cargo de estos trabajos a M. J. Blier, quién prosiguió esta investigación; además, obtuvo la instalación de un laboratorio especial para su estudio en la propiedad de don Alberto Cousiño, y a fines de 1912 pudo anunciar que había descubierto el germen de la enfermedad, comunicándose el hecho a la Academia de Ciencias de París.

Según M. Blier, la enfermedad es debida a un espiroquétido muy difícil de encontrar y su forma de trasmisión aún no se conoce, estimando que el agente trasmisor puede ser la Bryobria pratensis, o araña roja que suele cubrir de tela los pastos durante el Otoño, lo que daría visos de verosimilitud a la idea vulgar de que esa enfermedad se produce cuando el ganado come tela de araña envuelta en el pasto.

Después de anunciado este descubrimiento, otros pretendieron probar que no se trata de un espiroquétido sino de un tripanosoma, pero nada de concreto se avanzaba, pués aún cuando M. Blier quiso trasmitir la enfermedad experimentalmente, fracasó en su intento, atribuyendo el hecho a la pérdida de virulencia con estos pasajes de un animal a otro.

Desgraciadamente la guerra mundial interrumpió los trabajos de M. Blier y el asunto quedó nuevamente en suspenso.

La práctica misma ha venido a demostrar que esta enfermedad está muy léjos de tener el carácter epizoótico del carbunclo, como lo prueban las numerosas observaciones de M. Blier y el hecho de lo difícil que es obtener cadáveres o animales atacados de ella, y que se concentra en ciertas localidades. Aunque desde antes se ha establecido prácticamente este hecho, ello no quita importancia a la investigación de la causa que provoca la enfermedad.

En la necesidad de preocuparse de los diversos males que atacan a la ganadería y en especial de la fiebre aftosa, con el objeto de ensayar los procedimientos usados en otros países para defenderse de tan terrible enfermedad, la Sociedad Nacional de Agricultura, hechó las bases para instalar el Instituto Biológico, colocando como técnico especialista, al distinguido bactereólogo español, don Balbino Sanz. Por referencia conocíamos la competencia del señor Sanz, y no dudámos del éxito del establecimiento que se colocaba en sus manos.

El Instituto Biológico dentro de los medios de que ha podido disponer, ha efectuado una serie de trabajos e investigaciones que sería largo enumerar, ha preparado vacunas para la fiebre aftosa, los diversos carbunclos, aborto epizootico, etc. Ha descubierto la comprobación de la existencia de la peste porcina en el país, que por no haberse comprobado antes se negaba su existencia. Tantos trabajos útiles ha hecho en beneficio de la ganadería nacional, que cualquiera suma de dinero que se hubiere gastado en su sostenimiento, quedaba ampliamente justificada.

Si el hecho de comprobar, sin lugar a dudas, la existencia de la peste porcina ya es un trabajo de largo aliento, que afianza ámpliamente la competencia profesional del investigador, tenemos que ultimamente ha encontrado el germen que produce la enfermedad llamada hemoglobinuria o meada de sangre, que permanecía en el misterio y había resistido a los trabajos de varios investigadores.

La importancia de este descubrimiento no puede ser mayor y es deber nuestro señalar a la consideración del país el nombre del eminente investigador, don Balbino Sanz.

Durante más de un año ha perseguido el germen productor de la hemoglobinuria, hasta que por fin ha demostrado que se trata del **Clostridium Welchi** en una de sus varias formas, que es necesario estudiar para reconocer o clasificar definitivamente. Obtenido el germen se ha reproducido la enfermedad por método experimental que es la comprobación definitiva; se cultiva el microbio y actualmente se estudia la producción de un suero curativo y también de una vacuna preventiva.

Los problemas relacionados con las epizootias del ganado han tenido y tienen gran importancia en el país. El Gobierno ha contratado algunos especialistas para que las estudien, tal como la misión Lucet, que por el corto tiempo que estuvo en el país no pudo avanzar la investigación para llegar a solucionar tan importante asunto.

Quedan aún otras enfermedades importantes que estudiar y es de desear que el mismo éxito que ha coronado los trabajos hasta ahora, sean un estímulo para proseguir en tan importante obra.

Así como en otras ocasiones el Gobierno ha gastado sumas de importancia en la investigación de la enfermedad cuyo germen acaba de descubrirse, estimamos, como ya se ha indicado, que es perfectamente justo que se asigne un premio importante, al descubridor de este germen y futuro preparador de la vacuna respectiva, premio que podría acordársele desde ahora, o bien cuando se compruebe la eficacia de la vacuna que para prevenir esta enfermedad, se está actualmente ensayando.

R. O. G.

Jabon Beltramo es el mejor

A los OBRERO de SANTIAGO
DE OCASION VENDEMOS

Ternos de casimir usados, desde $ 50; Paletóes desde $ 8, 13 y 15; Pantalones a $ 6, 8 y 10; Botines nuevos a $ 10; Chalecos a $ 2; Camisas a $ 3; Calzoncillos $ 3; Camisetas a $ 3.50; Ternitos de niño de 6 a 10 años, a $ 10; Sombreros de paño des de $ 3.

SAN DIEGO 1303, LA MASCOT

PRENSAS
WHITMAN
Segadoras y Rastrillos
Mc. CORMICK
PICADORAS
CROWLEY

Ofrecen
Grace y Cía. (Chile) S.A.
Huérfanos 1087

TARROS LECHEROS
Legítimos Suecos

De una sola pieza, reforzados y tres veces estañados.

Los mejores tarros que se importan al país y los más durables.

PRECIOS BAJOS

Raab, Pochette, Roca & Cia
SUC. DE RAAB, BELLET Y CIA.
Estado 235, Santiago.— Brasil 264, Valparaiso

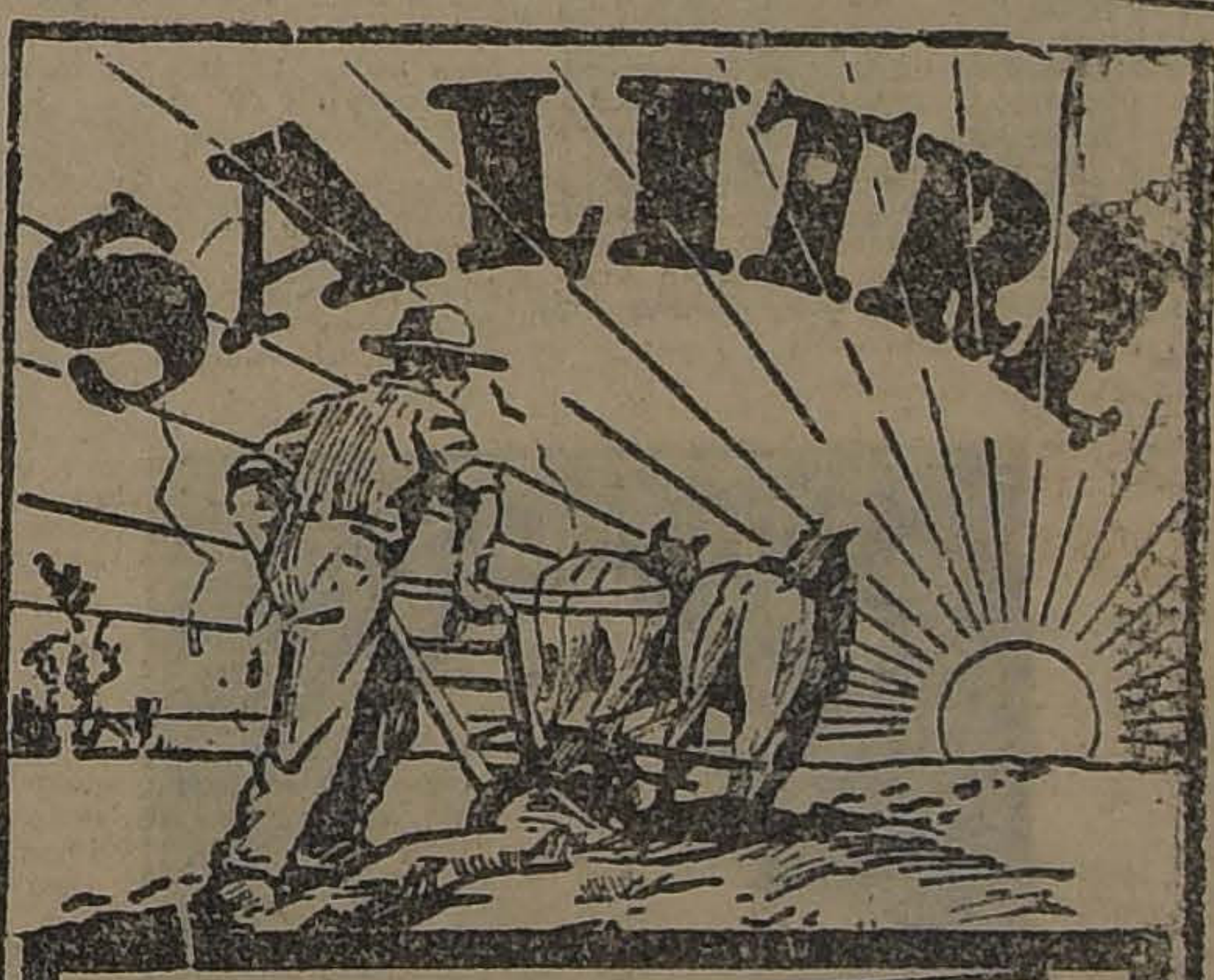

Haga sus pedidos con anticipación. Ya está próxima la época oportuna para su aplicación. Considere que una siembra, si no se abona a tiempo puede perderse

OFRECE PARA ENTREGA INMEDIATA

WESSEL, DUVAL & Cía.
AGENTES EXCLUSIVOS DE LA ASOCIACION DE PRODUCTORES DE SALITRE DE CHILE.
HUERFANOS ESQUINA DE MORANDE

3-S

CONSULTORIO AGRICOLA DE "LA NACION"

A. G. — MAIPU. — Tengo una siembra de cebada que se demuestra muy atrasado, y he pensado en alfalfar el terreno. ¿Qué cantidad y en qué forma quedaría la siembra mejor hecha?

R.—Tratándose de la siembra de alfalfa, siempre aconsejamos no hacer la siembra asociada de esta planta forrajera.

En el momento actual es muy conveniente para la siembra de alfalfa de riego en esta Zona; pero sembraría sobre un cultivo de cereal que ya esté desarrollado estimo que no es la práctica más aconsejable.

Para sembrar en este momento, deberá desparramar la semilla con buen tiempo y rastrear cuanto antes con una rastra de clavos que sea liviana, a fin de romper la costra del suelo y facilitar la germinación de la alfalfa.

El desarrollo vegetativo de la alfalfa será pequeño a causa de que crece bajo la cebada y los riegos no podrán dársele con la oportunidad debida; llegado el período de cosecha de la cebada, la situación de la alfalfa pasa a ser desastrosa y no conseguirá obtener, de esta manera, una bonita empastada.

Considero preferible que coseche temprano su cebada (Noviembre), riegue abundantemente el rastrojo sin quemarlo, lo rastree y siembre la semilla de alfalfa en proporción de 30 kilos por hectárea. De esta manera no hará la siembra ideal, pero sí su resultado será muy superior al que se obtendría si desde luego procediera a sembrar sobre la cebada que tiene su vegetación más o menos avanzada. Hay que proceder ligero y regar mucho la alfalfa en el primer tiempo de su desarrollo.

L. D. — LLOLLEO. — Mis trigos sembrados en la costa están a rillos, me aconsejan aplicarles s litre. Como se venden dos cl ses de salitre, le agradeceré d cirme qué debo haber y qué s litre debo preferir en este ca

R.—Ya está algo avanzada la ép ca para la desparramadura d salitre a las siembras de cereal de secano (rulo) de la Zona la costa de la región Norte aún cuando las lluvias se h prolongado hasta más tarde lo que es corriente, siempre h apuro en proceder con rapid en la aplicación del salitre.

Si su siembra está en terren bajos, donde se conserva muc la humedad, el color amarillo deberá principalmente a este e ceso de humedad y la influenc del salitre no será notable has que pase el efecto de esta cau extraña. Si no hay exceso humedad, debe desparramar s litre cuanto antes en proporció de 150 kilos por cuadra, pasa do en seguida una rastra de cl vos para conservar la humeda en el terreno, rompiendo la co tra que apresura la desecación

Tratándose de siembras faldeos, no debe demorarse aplicación del salitre, pues e el suelo se seca pronto y el sal tre no alcanzaría a disolverse a ser aprovechado por la siem bra.

En efecto, hay dos clases d salitre, el común y otro que ti ne un porcentaje variable d potasa. Para los cereales (trig cebada, avena, maíz, etc.), sól debe emplearse el salitre comú que es más barato, y en vist de que la potasa ninguna ac ción importante tendrá sobre d chas plantas. El salitre con p tasa se reserva para los cultivo que son exigentes en ese ele mento, tales como las viñas, ár boles frutales, etc.

MEDICINA VETERINARIA

"Pocillas, 29 de Agosto de 1923.

Señor Veterianrio Schmidt.
"La Nación".— Santiago. —

Muy señor mío:

Impuesto por "La Nación" de la labor que Ud. tan acertadamente dirige, en la sección a su cargo, me permito hacerle la siguiente consulta:

Tengo un buey que hace aproximadamente, un año que tiene una carnosidad en un ojo. Desde un principio desinfecté con medicamentos suaves, además apliqué jugo de limón con azúcar, pero, siempre dicha carnosidad tiende a aumentar y está de tal manera que le ha cubierto todo el ojo y ya está en estado de putrefacción; y por esto ruego a Ud. se sirva contestarme en el diario del Lunes próximo. Agradeciéndole anticipadamente, le saluda S. S.— Sabino Aguilera J."

Respuesta: Parece que se trata de un tumor; procure poner un elástico en la base. La presión del elástico impide la circulación sanguínea; por falta de alimentación, el tumor se desprende a los pocos días. Desinfecte diariamente el ojo con soluciones suaves de creolina en agua hervida (1 o|o).

"Señor Veterinario de "La Nación". Espero de su benevolencia, se sirva enviarme por intermedio de "La Nación" una receta sencilla y barata para sanar a unas gallinas, cuya enfermedad con sisto en una hinchazón de l cabeza y supuración de los ojo basta el punto de quedar ca ciegas; además tienen fiebre.

Conocida su gentileza, esper su contestación, agradeciéndo sela de antemano.—Dueña d casa."

26—VIII—1923.

Respuesta: Desinfecte el galline con soluciones de nafto carbo pintar los nidales y dormidero con lechadas de cal o carbur Aislar los enfermos a los cual se les lavará la cabeza con solu ciones de alumbre al 3 o|o.—Dr L. Schmidt Herman, Médico Veterinario. San Antonio 457 Teléf. 3647.

Nota.—Para casos urgentes, e suscrito atiende gratis las consul tas verbales diariamente, de 2 a 5 P. M. en su estudio.

JABON
BORAXOL
SIN RIVAL

Importante Viñ

necesita VENDEDOR activo para esta plaza, que conozca bien el ramo. Dirigirse:

T. L. T., CASILLA 2354

4-S

CALEFACCION

Para cualquiera instalación nueva, sea pequeña o grande, consúltenos. Revisamos y arreglamos instalaciones hechas. Contamos con ingeniero especialista en este ramo, recibido en Londres.

GARANTIZAMOS nuestras instalaciones como de las más perfectas que se hacen actualmente en Europa.

CASA DIAZ Hnos.

:::: Ingenieros en Sanitación y Calefacción ::::

Estado 121 :-: Casilla 4006

SILOS "TASCO

MONOLITICOS DE CONCRETO ARMADO

no son hechos de piezas por eso no pueden despedazarse.

Su construcción con muros de una sola pieza, de 15 centímetros de espesor, forman un silo indistructible y protegido contra el fuego, terremotos, ciclones, etc.

Tienen un sólo costo que es el inicial y no necesita reparación posterior.

Sus puertas son en forma avalada, lo que impide las grietas.

Todos los hacendados que tienen un silo "TASCO", admiten que es lo mejor que la ingeniería moderna puede ofrecer.

Por datos sirvan dirigirse a la Cia. Silos Tasco.

CASILLA 2955.— EDIFICIO BANCO ANGLO S. A.— TERCER PISO. — OFICINA N.o 15

SERVICIO METEOROLOGICO DE "LA NACION"

LAS BORRASCAS

por JULIO BUSTOS NAVARRETE.
Prof. de Meteorología en la Escuela de Altos Estudios

LA SERIE PERIODICA DEL 28 AL 30

En el curso de la semana pasada, se han producido en la zona central, perturbaciones atmosféricas, que han revestidos caracteres particularmente violentos y locales, repitiéndose en una serie periódica durante varios días consecutivos.

Las causas de este desequilibrio atmosférico tienen un origen que difiere de las grandes perturbaciones atmosféricas.

Hemos visto en otras ocasiones, que existen depresiones, que según leyes dinámicas conocidas pueden quedar estacionarias o bien retardar o acelerar su marcha.

La aplicación de los métodos modernos al estudio de los mapas isobáricos, que son verdaderos mapas topográficos de la presión atmosférica, ha contribuído eficazmente a explicarnos las causas de este fenómeno.

A fines de la semana antepasada, pudo observarse la aparición de una importante depresión. El centro de baja presión tuvo un movimiento de traslación bastante lento hacia el norte, siendo esto causa de que la lluvia y el mal tiempo llegaran solamente el Domingo 26 a Santiago. La temperatura del aire sufrió en la noche de aquel día, un brusco descenso, habiendo amanecido nevando en los alrededores próximos de la ciudad, el día siguiente, 27.

Ahora bien, la depresión, que como hemos dicho anteriormente, tenía un lento movimiento de traslación hacia el norte, se vió detenida aquel día por una barrera infranqueable que le oponía el área de altas presiones que se encontraba situada entre Coquimbo y Taltal. Además, en la región sur, había aparecido un gran anti-ciclón, presentando un máximum superior a 780 mm.

En esta forma se efectuó la compresión de la depresión, entro dos áreas de altas presiones.

Según las leyes de Gilbert, la resultante de este conflicto, de regímenes opuestos, serían fuertes vientos convergentes y anormales por exceso, que terminarían por llenar la depresión intermedia, fusionándose las dos áreas de altas presiones, formando un gran anti-ciclón común. Esto fué precisamente lo que ocurrió, y durante este período de llenamiento de la depresión secundaria, se produjeron borrascas, del tipo "grain" de que nos ocupamos.

CUMULUS-NIMBUS

Esto ocurrió entre los días 27 y 28. La depresión así comprimida quedó prácticamente estacionaria y en un equilibrio instable que necesariamente debía romperse. Por otra parte, el avance del gran anti-ciclón del sur, aceleraba tal fenómeno.

Fué así como el día 28, amaneciendo la atmósfera casi completamente despejada, vimos formarse después del medio día la primera borrasca de la serie periódica, que debía repetirse en forma sistemática en las tardes siguientes.

Doy a continuación las observaciones resumidas, que sobre estos fenómenos se hicieron en el observatorio meteorológico de "El Salto" y que sin duda son interesantes:

El día 28, pudo observarse la formación de densas masas de cúmulus nimbus, desde el mediodía. La nebulosidad fué en aumento progresivo hasta las 15 horas, momento en que la atmósfera se presentaba completamente cubierta y amenazante. A los 16 horas, después de una violenta ráfaga de dirección del noreste, cayeron los primeros goterones, a los que luego después siguió una violenta nevada, que presentó caracteres especiales de transición con el pedrizco. A este estado especial de la nieve, semi-sólido, amorfo, en granos irregulares y de tamaños variados entre 3 mm. y 2 centímetros, se le ha denominado por los meteorologistas franceses nieve "grenue" y que nosotros denominaremos simplemente nieve "graneada", por no haber otra palabra más apropiada y para diferenciarla del pedrizco, con el cual, erróneamente se le ha confundido. La nevada así producida, persistió hasta las 17 horas 45 minutos, dando una precipitación total de 2,4 mm. de agua caída.

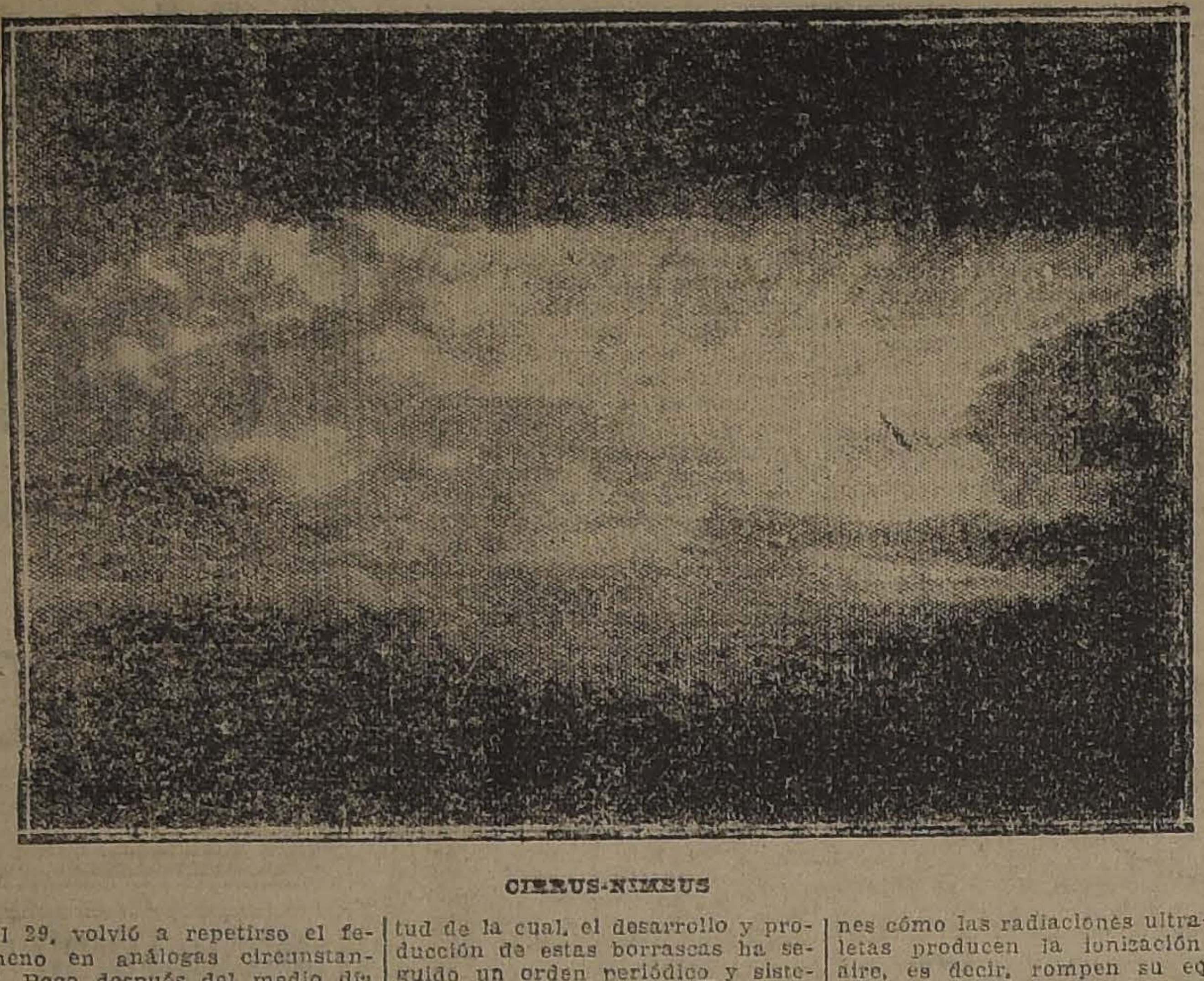

CIRRUS-NIMBUS

El 29, volvió a repetirse el fenómeno en análogas circunstancias. Poco después del medio día pudo distinguirse perfectamente hacia el oeste la aparición de enormes masas de cirrus-nimbus, nubes fundamentalmente diferentes con los cúmulus nimbus, con los cuales a menudo se les confunde. Llovió con intensidad desde las 17 horas 25 minutos hasta las 20 horas, dando una precipitación total de 3,1 mm. Entre 17 h. 40 minutos y 18 h. 10 minutos se observó la caída de la nieve en la parte noreste de la ciudad. En la noche continuó lloviendo a intervalos.

El día 30, por tercera vez, el fenómeno se repite. El proceso seguido en la producción de las grandes masas de cirrus nimbus, y cúmulus nimbus inferiores fué más o menos análogo. Durante este día el llenamiento de la depresión secundaria fué rápido. Los fuertes vientos convergentes y anormales por exceso, caracterizaron esta borrasca. En Santiago la dirección del viento en un principio fué del SW, poco antes de la tempestad del NW, durante el desarrollo de la misma del NE. con violencia, y después del E. y SE sucesivamente.

Alrededor de las 16 horas, llamó la atención la formación de densas masas, sombrías, de cúmulus nimbus, que presentaban en sus contornos contrastes sorprendentes, y parecían dibujados al carbón. Precisamente en esos instantes se oyó retumbar el primer trueno en la dirección del NE.

A las 16 horas 25 minutos principió a nevar, más o menos en la misma forma que el día 28. La nevada persistió hasta las 17 horas 40 minutos, dando una precipitación total de 3,9 mm. de agua caída. En la noche se despejó la atmósfera, reinando un frío intenso.

En este día se llenó la depresión, presentando el mapa isobárico un sólo anti-ciclón común que abarcaba casi todo el país.

Si extendemos estas observaciones a toda la zona central, nos daremos cuenta cabal de la magnitud del fenómeno, y su desarrollo durante el período de llenamiento de la depresión. El día 28 los fenómenos borrascosos se extendieron en forma discontinua entre Santiago y Curicó. El 29 los fenómenos se circunscribieron, afectando un carácter enteramente local entre Santiago y San Felipe y el 30 se desarrollaron en Santiago solamente.

¿Cuál ha sido la causa en virtud de la cual, el desarrollo y producción de estas borrascas ha seguido un orden periódico y sistemático, todas las tardes a horas determinadas?

La radiación solar obra en diferentes formas sobre las capas aéreas. El calor de radiación es recibido en forma constante en el curso del día, alcanzando un máximum a las 14 horas más o menos. Por otra parte, las radiaciones de menor longitud de onda, las ultra-violetas, alcanzaron su máximum de intensidad a medio día.

He ahí la clave del fenómeno.

Como hemos dicho anteriormente, a causa de la depresión secundaria existía un equilibrio instable, provocado por la compresión que ejercían dos grandes áreas de altas presiones.

CIRRUS-STRATUS

Poco después de medio día cuando la insolación debida a la radiación solar alcanzaba un máximum, se producían grandes corrientes ascendentes de convección. Al elevarse la masa aérea disminuía la temperatura y también su punto de saturación y la resultante, era la condensación del vapor acuoso sobre los iones, formando nubes densas y compactas del tipo cúmulus-nimbus.

Los fenómenos que se derivan a continuación son fáciles de explicar. Hemos visto en otras ocasiones cómo las radiaciones ultra-violetas producen la ionización del aire, es decir, rompen su equilibrio eléctrico, formando grupos, mono o bi atómicos cargados de electricidades opuestas y que se denominan "iones".

La ionización del aire atmosférico juega un rol importantísimo en la condensación del vapor acuoso, en la producción de la lluvia y especialmente en los fenómenos eléctricos.

Todas estas borrascas concuerdan en sus caracteres esenciales que podrían ser enumeradas como sigue:

1.—Un brusco acrecentamiento de la velocidad del viento. La violencia de las ráfagas es esencialmente variable y varía de un lugar a otro.

2.—El viento gira ordinariamente en un orden sucesivo, como en el régimen ciclónico. En las últimas borrascas esta rotación ha sido del SW., al W, NW, N, NE, E, y SE, sucesivamente.

3.—La presión atmosférica presenta una marcha que caracteriza particularmente a estas borrascas. Después de un descenso que puede llegar a uno o dos milímetros, se efectúa un alza brusca que coincide o antecede a menudo a la producción de la lluvia, la nieve o el granizo.

4.—La temperatura, durante el desarrollo del fenómeno sufre un notable descenso que puede llegar a varios grados en el espacio de una hora.

5.—La humedad del aire es relativamente escasa antes de la producción del fenómeno, produciéndose una alza brusca que coincide con el desarrollo de la tempestad.

CUMULUS-NIMBUS TEMPESTUOS

Una vez restablecido el equilibrio atmosférico, el buen tiempo ha reinado en todo el país. El paso del anti-ciclón en el continente ha sido señalado por fríos intensos y grandes heladas, que han venido a confirmar los anuncios dados por el Servicio de Previsión del Tiempo.

J. B. N.

2 DE SETIEMBRE DE 1923.

OBSERVACIONES METEOROLOGICAS LOCALES

Presión atmosférica, m|m. a 0 y 45 lat.; 7h., 712,9; 14h., 712,8; 21h., 713,8.

Humedad relativa o|o; 7h., 73 o|o; 14h., 20 o|o; 21h., 63 o|o.

Tensión del vapor de agua, m|m.; 7h., 5,6; 14h., 3,5; 21h., 6,6.

Temperatura del aire, 0 C.; 7h., 5,8; 14h., 21,0; 21h., 12,2.

; Dirección del viento y grado Beaufort; 7h., NW-1; 14h., W-1; 21h., SE-2.

Velocidad, metros por minuto; 7h., 138; 14h., 126; 21h., 240.

Nebulosidad (décimos) y densidad, 7h., 7-0; 14h., 6-0; 21h., 5-0.

Tipo de nubes y dirección, 7h., Ci-W; 14h., Ci-W; 21h., Ci-W.

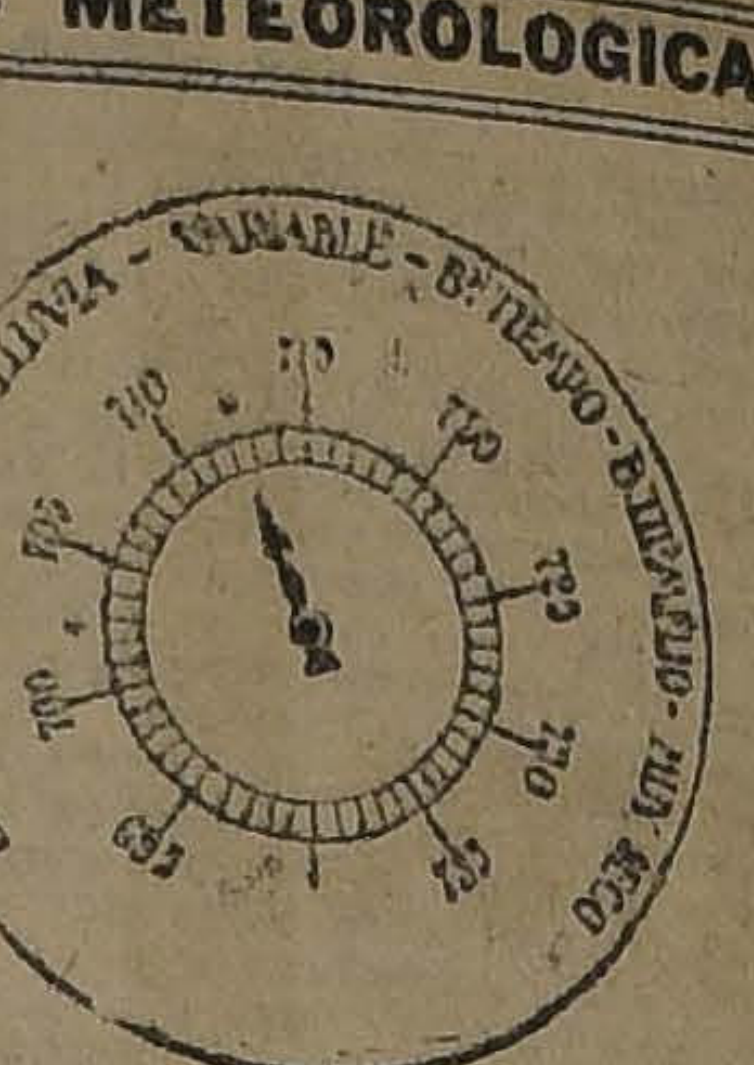

Visibilidad y titulación (de 0 a 4), 7h., 3; 14h., 3; 21h., 3-4.

Temperatura del aire máxima, 23,1.

Temperatura del aire mínima, 2,8.

Oscilación térmica en 24 horas, 10,3.

Viento dominante m|m., Sur-este.

Agua caída en 24 horas, —.

Agua caída hasta la fecha, 306,7 mm.

Hidrometeoro, rocío.

Anotaciones generales.—Nubes del tipo Cirrus. Temperatura relativamente calurosa.

Electrometeoros: se registran intensas descargas eléctricas de dirección del WSW.

OBSERVACIONES METEOROLOGICAS GENERALES

PRESION ATMOSFERICA.—El descenso barométrico ha continuado en forma sostenida durante el día de ayer, en tal forma, que en las últimas horas de la tarde difícilmente se podía localizar en el mapa isobárico la posición del anti-ciclón anterior.

En Santiago, el diagrama del barógrafo estatoscópico presenta un mínimum alrededor de las 16h. 20m., después del cual, la presión atmosférica ha experimentado una tendencia definida al alza.

La importante depresión aparecida últimamente por el oeste ha producido este considerable y brusco descenso de la presión atmosférica, que ha sido general en gran parte del país desde Coquimbo a Cabo Raper.

El centro de baja presión se encuentra en el océano desplazándose a la latitud de Chiloé.

VIENTOS.—En la zona norte se han dejado sentir los últimos efectos del anti-ciclón anterior, predominando los vientos del sur y suroeste con regular intensidad.

En la zona central han soplado vientos locales y variables, predominando por lo general la calma. En Santiago ha soplado noroeste durante la mañana y suroeste en la tarde.

En la zona sur han predominado los vientos del norte desde el medio día.

En Juan Fernández, en las primeras horas de la tarde, se dejaban sentir los primeros efectos de la depresión, soplando un fuerte viento del noroeste.

En la Isla Huafo continúa el temporal de viento norte, produciendo gruesa marejada.

TEMPERATURA. — Confirmando ampliamente nuestro anuncio anterior, la temperatura se manifestó moderada, llegando a ser calurosa en las horas de la tarde.

Las temperaturas máximas de la zona central se han elevado considerablemente alcanzando con frecuencia a 20 grados.

En la zona sur las máximas han sido relativamente menores a causa de haber permanecido nublado.

Las temperaturas mínimas se han elevado considerablemente en todo el valle central, no descendiendo por lo general bajo cero.

La oscilación térmica diurna se ha acentuado notablemente, siendo su amplitud mayor de 20 grados entre Santiago y Talca.

NEBULOSIDAD.—Se han producido nublados parciales en la costa de la zona norte, en Arica, Iquique, Tocopilla, Antofagasta, Taltal, Chañaral y Caldera.

En la costa de Coquimbo se produjeron densas neblinas que persistieron durante gran parte de la mañana.

En la zona central, por lo general, hubo sol, permaneciendo semi-nublado en diversos puntos con nubes de tipo cirrus.

En la zona sur, ha permanecido nublado desde Malleco a Chiloé.

En Valdivia y Puerto Montt la atmósfera permanece amenazante.

HIDROMETEOROS.—La lluvia iniciada ayer en el extremo sur del país, continúa en forma parcial y con intermitencias.

En la región de Magallanes se han producido grandes nevadas.

Las heladas han disminuído de intensidad, registrándose en forma aislada en diversos puntos de la zona central.

ANUNCIOS METEOROLOGICOS

El cambio de tiempo se producirá exactamente como se anunció ayer. — Depresión ciclónica. — Descenso de temperatura

CARACTERES GENERALES DEL TIEMPO

Exactamente como se anunció, el cambio de tiempo será general en el Centro y Sur del país, propagándose en breve plazo.

Predominará un régimen ciclónico.

La temperatura del aire sufrirá un notable descenso, manifestándose relativamente fría en todo el valle Central.

Se producirán nublados y neblinas parciales, que afectarán gran parte del valle Central y de la Costa, siendo éstas las primeras manifestaciones de la perturbación atmosférica originada por la depresión.

En un plazo posterior, las alteraciones atmosféricas adquirirán mayor intensidad, generalizándose en gran parte del país.

ANUNCIOS PARA LA ZONA NORTE

Se producirán nublados parciales en la región de la Costa.

En la Costa de Coquimbo se producirán neblinas durante la mañana.

La temperatura sufrirá un notable descenso en la parte Sur de la Zona, manifestándose relativamente fría.

Se producirá gruesa marejada entre Antofagasta y Coquimbo.

ANUNCIOS PARA LA ZONA CENTRAL

Nuestro anuncio anterior se verá exactamente confirmado por la producción del cambio de tiempo dentro del plazo indicado.

Las primeras manifestaciones de la perturbación atmosférica originada por la depresión, se dejarán sentir en forma de nublados y neblinas que afectarán gran parte de la Zona Central.

La temperatura del aire sufrirá un notable descenso, manifestándose relativamente fría en todo el Valle Central. Este cambio de temperatura resaltará más aún con el ambiente relativamente caluroso que ha reinado en los últimos días.

ANUNCIOS PARA LA ZONA SUR

El cambio de tiempo será general en toda la Zona.

Dentro del plazo de 24 horas, los fenómenos atmosféricos adquirirán mayor intensidad.

La temperatura se manifestará notablemente fría.

Predominarán los vientos del Norte.

ANUNCIOS PARA LA COSTA

El cambio de tiempo se propagará de Sur a Norte, generalizándose dentro de breve plazo.

Los anuncios dados para cada Zona serán aplicables a sus costas respectivas.

Se producirá gruesa marejada desde Isla Mocha al Sur.

LOS FENOMENOS ATMOSFERICOS DURANTE EL MES DE AGOSTO

LAS LLUVIAS.— LAS NEVADAS.— LA TEMPERATURA.— OBSERVACIONES DEL SUB-OBSERVATORIO DEL SAN CRISTOBAL

El mes que ha terminado se ha presentado, particularmente interesante desde el punto de vista meteorológico.

Las lluvias se han producido regularmente en la Zona Central, siendo por lo general abundantes y benéficas para la agricultura. La precipitación mensual asciende a la cantidad de 103,5 milímetros de agua caída, cifra casi igual a la del año anterior que fué de 114,3 milímetros. Agosto y Julio han sido los meses más lluviosos del año en la Zona Central.

La entrada de las grandes depresiones atmosféricas ha provocado a menudo grandes trastornos meteorológicos que se han dejado sentir con mayor o menor intensidad en las diversas zonas del país.

Entre estos fenómenos, el de mayor importancia es el temporal del 4 y 5 que se desarrolló en el Sur, alcanzando la lluvia el 6 a la Zona Central. Esta lluvia dió una precipitación de 23,8 milímetros en Santiago.

Poco después, el día 12, se produjo otra lluvia de menor importancia que dió una precipitación de 9,3 milímetros solamente.

Alrededor del 21 y 22 se han producido lluvias parciales que han afectado gran parte de la Zona Central y Sur. En Santiago se observa una precipitación de 8,3 milímetros el día 21, y 4,5 milímetros el día 23.

Después de esto, hacia fines del mes, se han desarrollado fenómenos atmosféricos de importancia. Una importante depresión aparecida por el SW. ocasionó una lluvia de notable intensidad que se desarrolló en toda la Zona Central el día 26. En Santiago la precipitación fué de 44,7 milímetros, quizá una de las mayores del año. Esta lluvia se caracterizó por el fuerte viento Sureste que se dejó sentir en la tarde del 26 entre San Fernando y Santiago, el cual produjo un notable descenso de la temperatura, que hizo esperar por momentos que aquella noche se produciría una gran nevada.

En efecto, el Lunes 27 amaneció nevando con intensidad en toda la región de la Cordillera de los Andes y en los alrededores próximos de la ciudad de Santiago. En la tarde de aquel día cayeron plumillas de nieve.

En los días siguientes se desarrollaron intensos fenómenos borrascosos, que se repitieron en una serie periódica hasta el día 30. Las nevadas que se desarrollaron durante estos días, han venido a confirmar el artículo publicado en "La Nación" del Lunes 27 y en el cual se estudiaba detenidamente la serie periódica de nevadas anuales iniciadas en el año 1920 y que continúa aún.

Como se ha hecho notar en otras ocasiones, en la Subestación meteorológica, dependiente de nuestro observatorio de El Salto, que se encuentra instalada en la cumbre del San Cristóbal, la cantidad de lluvia es evidentemente menor que en el plan de la ciudad.

El agua caída durante el mes de Agosto en el San Cristóbal, ascendió a la cantidad de 83,5 milímetros, cifra inferior a la observada en el Observatorio de el Salto, que es de 103,5 milímetros.

La temperatura del aire se ha mantenido en el curso del mes notablemente fría, observándose con frecuencia mínimas bajo cero. La temperatura máxima del mes fué de 23,0 grados el día 30 y la mínima de 3,0 grados bajo cero el día 31, con una oscilación térmica total de 26 grados centígrados.

En el San Cristóbal la temperatura máxima fué de 22,2 grados y la mínima de 6,1 grados bajo cero.

En los últimos días ha predominado un régimen anti-ciclónico en el país, y como consecuencia ha habido un espléndido buen tiempo. Pero la entrada de una importante depresión ciclónica pronto vendrá a poner fin a esta bonanza. Según el anuncio dado en la sección respectiva, una perturbación atmosférica afectará dentro de breve plazo gran parte del país.

Jabón Balsámico es el mejor

MUEBLES
de todas clases a precios sumamente bajos y con GRANDES FACILIDADES DE PAGO, vende
Mueblería La República
Santo Domingo 1026
CONSULTE NUESTROS PRECIOS

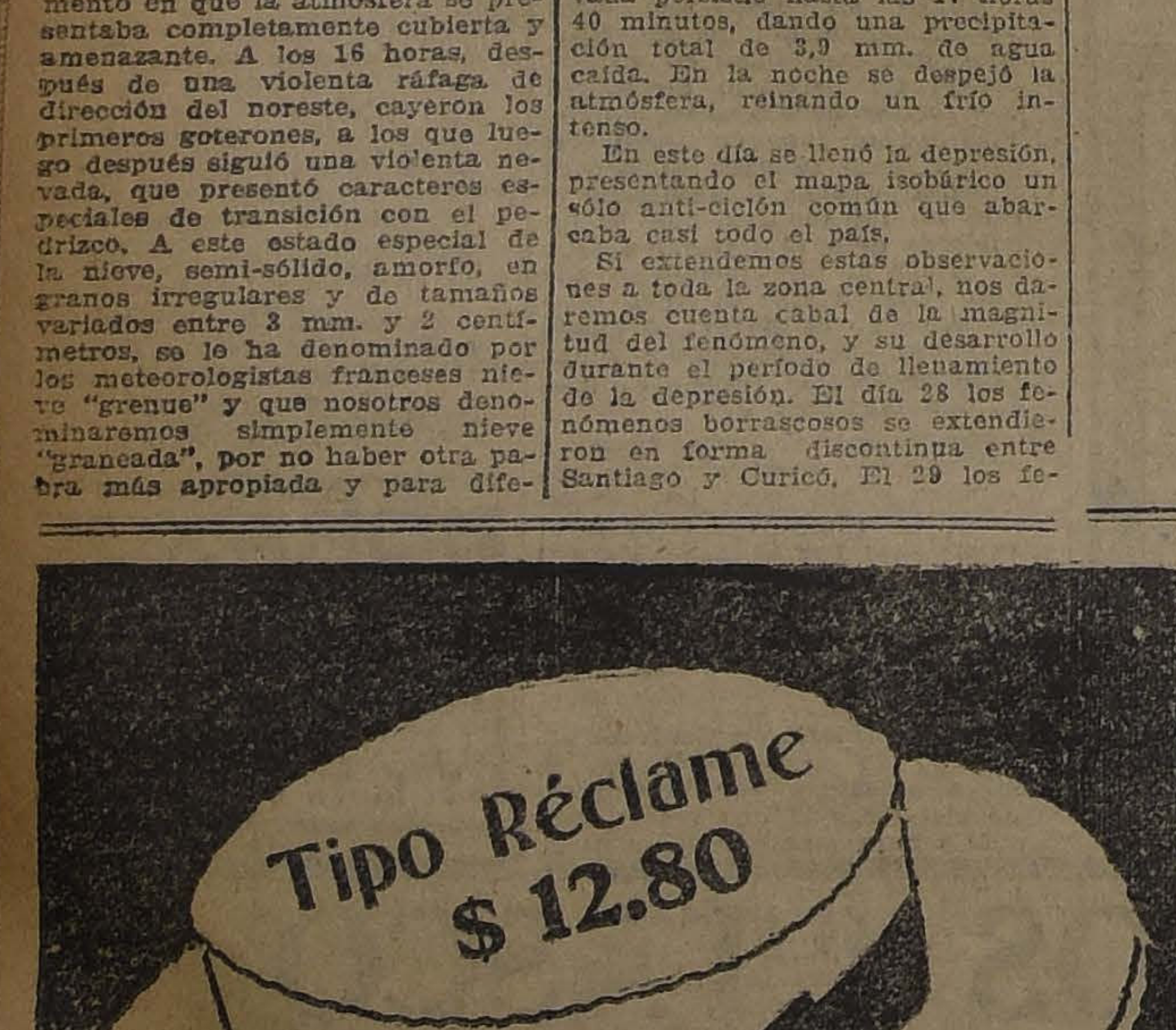

Antes de comprar su sombrero de paja, visite la Sombrerería
Capellaro
en donde encontrará el más grande surtido y a los mejores precios.
ESTADO 230
(Frente a la Sala Imperio)
4-S

Local
Se arrienda espléndido almacén en
$ 1,200
en calle ESTADO
Dirigirse a casilla
3824
3-S

FUME LOS CIGARRILLOS DE MODA
"MILONGUITA"
0.40 CAJETILLA
ND

Sastrería The London City
Vestirá usted elegante y económicamente, acudiendo a
SAN ANTONIO 110
RECIBE HECHURAS

VALPARAISO

(DE NUESTROS CORRESPONSALES EN VALPARAISO)

El mal que nos hacen

...Mendoza se ha comunicado ...paraíso que un diario de aque... ...calidad "El Andes", publica con

Nuestro informante agrega que esta noticia ha producido verdadero pánico entre las familias que pensaban venir en el primer viaje de turismo.

Cigarrillos
Bristol
tabacos aromáticos
$ 1.- cajetilla

...25 de Agosto el siguiente suel... ...enviado por su corresponsal en ...puerto:

"...Chile.—La viruela y el tifus exan... ...adquieren proporciones alar... ...en Chile.—El número de ata... ...alcanza a 6,000 y los muertos ...44 por ciento.—Valparaíso, 26. ...epidemia de la viruela y tifus ...mático, siguen causando estra... ...esta población.

...autoridades sanitarias han re... ...hasta la fecha seis mil ca... ...ambas enfermedades y el nú... ...fallecidos alcanza a la ate... ...cifra del 44 por ciento.

...población se siente alarmada a ...cuencia de la elevadísima pro... ...de atacados por dichas en... ...dades y más que todo por el ...monto de casos fatales ocu..."

Dentista

...necesitamos, uno para Val... ...y otro para Quilpué.

...Oscar Frías Mendoza

Casilla 1157, Valparaíso

NOTAS SOCIALES

MATRIMONIO CONCERTADO.—Ha quedado concertado en Viña del Mar, el matrimonio de don Luis Ignacio Pérez Labra con la señorita Amelia Ceardi Ferrer.

ENFERMO. — Mejor de salud ha seguido don Carlos R. Neves.

EN EL CLUB DE VIÑA.—Con una numerosa y distinguida concurrencia se efectuó ayer la reunión y baile que los Domingos ofrece el Directorio de esta institución a las familias de sus socios.

Amenizó la reunión la orquesta que dirige el maestro Moreno.

EN CASA DE LA FAMILIA SYMON WILSON.—Ayer recibió a un numeroso grupo de sus relaciones, en su residencia de la calle Latorre de Viña del Mar, la señora Luisa Wilson de Symón.

La señora Wilson de Symon atendió con la gentileza de siempre a sus innumerables invitados, los que pasaron una agradable y deliciosa tarde.

Se jugaron interesantes partidas de bridge, siguiéndose un animado baile, el que se prolongó hasta muy avanzadas horas de la tarde.

CAMBIO DE RESIDENCIA.—Ha fijado su residencia en la calle del Cerro N.o, la señora Celia Valdivia de Cuevas y familia.

VIAJEROS.—En Santiago se encuentra la señorita Carmen Prieto Subercaseaux.

—Al mismo punto se ha dirigido la señorita Elvira Larraín Ramos.

—Regresó de Curicó el Pbro. don Luis Arturo Pérez.

ENFERMOS.—Delicada de salud se encuentra la señorita Judith Ross Lowe.

—Restablecido se encuentra el señor Carlos Urenda.

VIAJERO.—En Iquique se encuentra el señor don Enrique Escobar del Río.

La estación radio telegráfica de Cabo Roper

Se han recibido informaciones de Cabo Raper, que hacen saber que la estación radiotelegráfica ha sufrido un grave desperfecto, por lo que no podrá ser utilizada por el público.

De regreso

El Miércoles es esperado en Valparaíso el señor don Carlos Briggs, jefe de la Casa Grace, que acompañó al vice-presidente de la misma Casa de Nueva York, señor Fischer, en su viaje a la zona salitrera.

El "Blanco"

Ayer fondeó en Ancud el crucero "Blanco Encalada" que sigue su viaje de instrucción.

El "Valdivia"

A las 5 de la tarde de ayer fondeó en Valparaíso el "Valdivia" que venía del Norte.

Soc. Anón. Com. BRAUN & BLANCHARD
SERVICIO DE VAPORES

MAGALLANES — De Valparaíso, el 7 de SETIEMBRE, para COQUIMBO, HUASCO, CALDERA, TALTAL, ANTOFAGASTA, TOCOPILLA, IQUIQUE y ARICA.

CHILOE — De Valparaíso, el 7 de SETIEMBRE, para SAN ANTONIO, TOME, TALCAHUANO, CORONEL, CORRAL (Valdivia), PUERTO MONTT, CASTRO y PUNTA ARENAS.

SERVICIO REGULAR DE CARGA A BUENOS AIRES

MIRAMAR — De Valparaíso el 10 de Setiembre, para: SAN ANTONIO, TALCAHUANO, TOME, CORONEL, CORRAL (VALDIVIA), PUERTO MONTT, PUNTA ARENAS, MONTEVIDEO, y BUENOS AIRES.

Recibirá carga para los puertos del Brasil con trasbordo en Montevideo.

Los pasajes de Cámara de Valparaíso a Arica e intermedios gozarán de un descuento de 25 por ciento.

SANTIAGO
AUGIER, BENAVIDES y Cía.
BANDERA 130

VALPARAISO
BLANCO 952-757
Teléf. Inglés 2747. Nacional 261

COMPAÑIA SUD - AMERICANA DE VAPORES

SERVICIO DIRECTO RAPIDO A NEW YORK
en 18 días, con escalas en Antofagasta, Iquique, Callao, Payta y Cristóbal. PROXIMAS SALIDAS.

"TENO" Sábado 29 de Setiembre, a la 1 P. M.
"ACONCAGUA" Sábado 27 de Octubre, a la 1 P. M.

El valor del pasaje hasta New York, es de $ 250.00 dólares en primera clase y de $ 110.00 dólares, en clase intermedia.

SERVICIO RAPIDO A CRISTOBAL
en 14 días, en conexión con naves para Estados Unidos, Europa, etc., y combinación con los trenes internacionales a y de Bolivia, con escalas en Coquimbo, Antofagasta, Iquique, Arica, Ilo, Mollendo, Callao, Salaverry, Pacasmayo, Eten, Pimentel, Payta y Guayaquil. PROXIMAS SALIDAS:

"HUASCO" Viernes 7 de Setiembre, a las 4 P. M.
"AYSEN" Viernes 21 de Setiembre, a las 4 P. M.

SERVICIO CALETERO A PIMENTEL.
con escala en Coquimbo, Huasco, Caldera, Chañaral, Taltal, Antofagasta, Gatico, Tocopilla, Iquique, Arica, Ilo, Mollendo, Chala, Pisco, Tambo de Mora, Cerro Azul, Callao, Huacho, Supe, Huarmey, Casma, Samanco, Chimbote, Salaverry, Pacasmayo y Eten.
PROXIMAS SALIDAS:

"MAPOCHO" Jueves 13 de Setiembre, a las 4 P. M. Tocará, además, en Caleta Buena.
"CACHAPOAL" Jueves 27 de Setiembre, a las 4 P. M. Tocará, además, en Pisagua.

Los pasajes de cámara para los puertos comprendidos entre Valparaíso, Arica y vice-versa, por los vapores caleteros,
TIENEN UNA REBAJA ESPECIAL DE 25%

WESSEL DUVAL & Cía.
Huérfanos esq. Morandé, Agentes
COMPAÑIA TRANSPORTES UNIDOS
Estado esquina Delicias, Sub-Agentes

AVISOS DE VAPORES

The Royal Mail Steam Packet Company

SERVICIO RAPIDO DE —LUJO DESDE— **Buenos Aires a Europa**

Próximas salidas de los afamados vapores "A":
"ALMANZORA" 15,700 toneladas, 6 DE SETIEMBRE
"ANDES" 15,600 toneladas, 27 DE SETIEMBRE
"ARLANZA" 15,000 toneladas, 11 DE OCTUBRE
"AVON" 11,000 toneladas, 25 DE OCTUBRE
"ALMANZORA" 15,700 toneladas, 8 DE NOVIEMBRE
"ANDES" 15,600 toneladas, 29 de NOVIEMBRE
Próximas salidas de la Línea "D":
"DESNA", 31 DE AGOSTO
"DEMERARA", 14 DE SETIEMBRE.
"DARRO", 12 DE OCTUBRE

Rebajas en boletos de ida y vuelta con descuento adicional para familias. Hay camarotes de 1, 2 y 3 camas, y también combinaciones de departamentos de lujo con baño privado y toda clase de comodidades.

THE PACIFIC STEAM NAVIGATION COMPANY
CASILLA 536—SANTIAGO—AGUSTINAS 1017
SUB AGENTES: Compañía Expreso Villalonga y Compañía Transportes Unidos

GRACE LINE
"SANTA LUISA"
saldrá de Valparaíso el 5 de Setiembre a la 1 P. M.
Gran Rebaja en los precios de Pasajes a Nueva York!
PROXIMAS SALIDAS: "SANTA TERESA", Setiembre 19
"SANTA ANA", Octubre 3.
"SANTA ELISA", Octubre 17.
Soliciten pormenores de los Agentes:
GRACE Y CIA. (CHILE) S. A.
HUERFANOS 1087, SANTIAGO

INFORMACIONES DEL INTERIOR (De nuestros corresponsales)

COQUIMBO

...esarrollo pernicioso

...QUIMBO 2.—Los diarios de es... ...alidad en la sección correc... ...a La Serena, hablan de la ...ación verdaderamente pasmo... ...las casas de prostitución clan... ...

...omiendan a la policía empren... ...energica batida contra estos ...cimientos, en bien de la ...ilidad del vecindario, y de la ...del público.

CURICO

...reparaciones de los edi... ...de la Intendencia y la ...cuela Superior N.o 2

...—El ingeniero a. 10.. ...Dirección de Obras Públicas, ...Blassey, acompañado del In... ...de la provincia, señor Car... ...Pellé, practicó una visi... ...inspección e los edificios de ...dencia vieja y Escuela Su... ...N.o 2, cumpliendo con una ...superior que lo obligó ...a esta ciudad con tal mo...

...que el señor Blassey re... ...un informe sobre ambos ...para la Dirección General ...Públicas, a fin de que ...la reparación, tanto tiem... ...

MALLECO

...asesinato por unas ...antas copas de trago

...IGUEN—Noticias llegadas de ...hacen saber de un crimen ...en Didaico, del cual fue... ...tores dos individuos y víc... ...todos los habitantes de una

...ceso habría ocurrido en la ...forma: En la noche del ...último los individuos José ...Sáez Lagos y José Al... ...Carrasco Erizo, habría llega... ...la casa de José María Opazo ...donde se habrían puesto a ...hasta avanzadas horas de la

...estas condiciones los huéspe... ...Opazo Curin pretendieron de ...les diera más licor, a lo ...opuso el dueño de casa, mo... ...el cual los individuos men... ...se enojaron fraguando un

...uso de un hacha que per... ...a los dueños de casa, pro... ...ultimar a sus víctimas ...María Opazo, María Tori y Lo... ...Chequillan Lurin. ...aprehender a ambos cri...

...no de Quiná
...Fábrica Eug. Despouy, de... ...para la venta: Alfredo ...
...le La Bolsa N.o 33

CASA
...en bajos recién ter... ...en calle Santo Do... ...a treinta metros de ...Plaza Yungay.
...Arriendo en $ 325
ALFREDO FERRAN
...ALERIA ALESSANDRI 16
Teléfono 274
2-8

JABON BORAXOL SIN RIVAL

HULES
LIQUIDAMOS
para mesa y baños, desde $ 5 el metro.
Bandera 748, Almacén de Cueros
GILI HERMANOS

...ntorería a Vapor "LA SELECTA"
...y tiñe toda clase de ropa, por delicada que sea. Teñi... ...lutos entregables en el día.
SAN ANTONIO N.o 102, esq. MONEDA

...RROCERIAS PARA AUTOMOVILES
...lujo: limousines, coupé, turismo, sport, góndolas, etc.,
CONSTRUYE
SANTIAGO LEDERMANN
...TURAS EN GENERAL: PINTURA, TAPICERIA :-: TALLER: MAESTRANZA 987

CHILLAN

LA GRAN COMPETENCIA ESTUDIANTIL DE AYER

SE VERIFICA EN LA CANCHA DEL UNION F. C. CON ESPECIAL BRILLO

El cuadro del Liceo de Chillán vence al Instituto Superior de Educación Física por el score mínimo

La Escuela Normal y el Liceo de Aplicación de Santiago igualan posiciones

(Amplias informaciones de nuestro Enviado Especial, por telégrafo)

CHILLAN 2. — La gran competencia estudiantil realizada hoy en la cancha del Unión F. C., alcanzó especial brillo, en presencia de numeroso público y de las autoridades.

EL PRELIMINAR

La tarde deportiva se inició a las 2 con el encuentro entre el Liceo de Aplicación de Santiago y la Escuela Normal de esta ciudad.

La contienda fué bastante laboriosa y reñida, llegando el término reglamentario con un hermoso empate. Se prolongó el partido con un complementario de quince minutos, sin que tampoco se abriera la cuenta.

EL ENCUENTRO DE FONDO

A las 3.45 P. M., ante el árbitro señor Miguel Carrasco, se dió comienzo al partido de fondo, con participación del elenco del Instituto Superior de Educación Física de Santiago y del Liceo de Chillán.

Los cuadros se presentaron así:

Instituto Educación Física (listados)

Barrios
Oyarzún, Cuevas
Partarrien, Ramírez, Chiuminatto
Díaz, Miranda, Quintard
Fuentealba González
O
Mutis Orduña
H. Correa, J. Correa, Riquelme
Cabrera, Bustos, Gutiérrez
De la Fuente, Urrejola
Godoy
Liceo Chillán (rojos)

Correspondió a Correa iniciar el lance, entregando el balón a Riquelme. Este avanza algunos pasos y cede a Orduña, puntero que después de correrse por su ala, tropieza con Cuevas, el que para detener la embestida concede un corner. Servido por Mutis, salva Cuevas.

Ramírez inició un ataque del cuadro visitante, el que se pierde por oportuna intervención de Urrejola.

El trío central de los rojos ejercita un sostenido avance que hace emplearse seriamente a los santiaguinos, principalmente a Cuevas, Oyarzún y Ramírez, que son los hombres de la defensa.

Los ataques de los listados se ven malogrados por la poca calma de sus delanteros.

Orduña, después de correrse por su línea, centra. Recibe la pelota Correa, quien cede a Rojas, delantero que pierde hermosa oportunidad por tiro alto.

Cuevas se luce ante un ataque de Orduña.

Miranda malogra todos sus esfuerzos por falta de remates.

Un fuerte tiro de Mutis es espléndidamente salvado con un cabezazo de Oyarzún.

En uno de los continuos ataques del Liceo, un shot de Correa es débilmente detenido por Barrios, produciéndose a continuación un corner que sirve con toda precisión Orduña. Nuevamente aleja Oyarzún, con golpe de cabeza. Ramírez logra desprender el balón de los pies de Riquelme, poniendo en juego a Díaz. Este cede a Fuentealba, quien, después de accionar por su ala y de burlar a cuantos defensores se le interponen, carga a Godoy, quien detiene con brillo.

Se suceden diez minutos de juego equilibrado, viéndose buenas cargadas por ambos baluartes.

Ramírez es el hombre del día; el cuadro de Santiago tiene en él a su mejor defensor. Le siguen en eficiencia Oyarzún, por sus espléndidas salvadas y su juego de cabeza, secundado muy bien por Cuevas.

En los últimos momentos del primer período, los rojos arremeten con toda energía, produciéndose un serio entrevero frente al arco de Barrios. El arquero, en el momento de mayor apremio, abandona la puerta. Cuando el tanto se creía inevitable, interviene Oyarzún, salvando la situación en medio de grandes aplausos.

Sin que se abriera la cuenta, terminó la primera etapa.

EL SEGUNDO TIEMPO

Corresponde ahora partir a los listados, encargándose Bustos de poner en juego a sus delanteros, quienes en rápidas combinaciones se acercan a la valla santiaguina.

EL UNICO TANTO DEL DIA

Apenas corrido un minuto, se produce el tanto que dió la victoria al cuadro del Liceo. J. Correa se combina por el centro con H. Correa y el primero de estos, después de burlar a la defensa santiaguina, remata con un violento tiro que Barrios, no alcanzó a detener.

La contienda continuó bastante movida en medio de la expectación del público que aplaude con entusiasmo.

El cuadro santiaguino, dispuesto a recuperar el terreno perdido, desarrolla buenos ataques; pero todos los tiros al arco, dirigidos en su mayoría por Quintard, son defendidos por Godoy.

Todo el resto del período se desarrolló manteniendo su acometividad ambos conjuntos, pero sin que ninguno lograra hacer variar el score, llegando el final con el triunfo del Liceo por el score mínimo.

COMENTARIOS

La contienda dejó en el público la mejor impresión. Entre los jugadores del elenco vencedor descollaron Urrejola, los hermanos Correa y el arquero Godoy. De los santiaguinos merecen especial mención Cuevas, Oyarzún, Ramírez, Quintard y Díaz.

EN HONOR DE LOS VISITANTES

Las delegaciones santiaguinas han sido objeto de especiales atenciones, destacándose entre los festejos la recepción en la Escuela Normal, el baile ofrecido en su honor en el Liceo de Niñas, las visitas a la casa de O'Higgins, al Liceo Americano, al Liceo Pedagógico y a los alrededores de la ciudad.

El enviado especial de "La Nación" ha sido en todas las reuniones atendido solícitamente, aplaudiéndose la labor que desarrolla "La Nación" en beneficio de los deportes.

La despedida y la entrega de los trofeos en la secretaría del Liceo F. C. constituyeron actos de simpática cordialidad.

Los diarios locales dedican sus páginas de honor a los visitantes, los cuales no hayan cómo retribuir el cúmulo de atenciones de que han sido objeto.

El Enviado Especial.

LLANQUIHUE

Los funerales del señor Manuel Andrade

(De nuestro corresponsal por Telégrafo)

OSORNO 2. —Con gran solemnidad se efectuaron los funerales del profesores señor Manuel Andrade.

En el Cementerio hicieron uso de la palabra los señores Luis Bustos a nombre del Liceo; Juan Larrea, por el Centro Radical; Quintín Barrientos, por el Profesorado Primario; Pedro Viveros, por la Escuela Normal Camilo Henríquez, y Rubén Rosas, por los alumnos del extinto.

Los procesos contra el bandolero Abelardo Sánchez

OSORNO 2. — La prensa de la localidad aplaude la actitud de la Corte de Valdivia que rechazó las recusaciones interpuestas en contra del juez en el desarrollo del proceso contra el bandolero Abelardo Sánchez.

Cadáveres insepultos

OSORNO—Un diario de ciudad dice lo siguiente: En el lugar denominado Paraguay Chico, del departamento de Llanquihue, está haciendo estragos la epidemia de la viruela. Los habitantes de esa comuna no disponen de recurso alguno para combatir el flagelo, lo que hace aún más grave la situación.

En la casa de un tal Macario Angel murieron los cinco miembros de la familia, y se dice que todos los cadáveres permanecen hasta ahora insepultos.

El diario en referencia está fechado en 1.o de Setiembre.

BIO-BIO

Fiesta a los reos

LOS ANGELES 2.—Días atrás se verificó en esta ciudad una fiesta dedicada a los reos de la cárcel, organizada por la Sociedad Hijas de María.

Durante el acto se repartió ropa a los encarcelados y se les ofreció una función de biógrafo.

VALDIVIA

Las meicas yerbateras

VALDIVIA.—Agustín Pacheco y María Leal se han presentado a denunciar que en la población Aguirre, de esta ciudad, vive una tal Elisa Antiola, que ejerce impunemente el oficio de médica yerbatera.

El caso es que ambos reclamantes fueron víctimas de las pócimas de la yerbatera en referencia, y del precio que ella cobraba por los medicamentos.

Otro joven que desaparece

VALDIVIA. — Clorinda Bañados, domiciliada en la calle Carlos Anwandter, se presentó a la policía exponiendo que su hijo Eudolio Cofluecar, de 16 años de edad, no ha regresado a su hogar desde el Lunes pasado, por lo que teme fundadamente le haya ocurrido una desgracia.

Suplementos solicitados por el tesorero municipal a la Ilustre Municipalidad

VALDIVIA.—La Ilustre Municipalidad celebró sesión durante la cual se hace ver la necesidad de aprobar los suplementos siguientes:

Para pago de contribución fiscal, $ 381.49; para pagar un saldo antiguo a don José Batty por trabajos de reparación en el Mercado, $ 971,74; para pago de jornales, $ 10,000; para gastos de forraje, $ 4.000; para leña y reparaciones, $ 146; para gastos de oficina en el Matadero, $ 200; para gastos de fiestas patrias, $ 200, y para imprevistos, $ 1,261.90.

Escuela primaria en la Cárcel.—Se dará instrucción gratuita a los reos

VALDIVIA.—En la Cárcel de esta ciudad funcionará una Escuela Primaria con el objeto de dar instrucción a los reos allí reducidos y que será costeada por la Universidad Popular de Valdivia.

Hasta el 31 de Agosto se habían matriculado 36 reos, cuya edad fluctúa entre 18 y 30 años.

Las clases se iniciarán el Sábado próximo y se procurará dar semanalmente a los reos conferencias sobre temas instructivos a fin de contribuir en esta forma la reeducación y readaptación de aquéllos en la sociedad en que actuaron un tiempo.

Para Curar un Resfriado en un día
todo el mundo toma el LAXATIVO BROMO QUININA (Pastillas) Los boticarios devolverán el dinero si deja de curar. La firma de E. W. Grove se halla en cada cajita. Hecho por la PARIS MEDICINE Co., St. Louis, E. U. de A.

EDUCACION

Alianza Francesa

Habiéndose subsanado todas las dificultades que impedían el regular funcionamiento de las clases, mañana se reanudarán estas en el mismo local, Bandera 560, a las 8 P. M.

El señor Eduardo J. Vidal S., ex-profesor de Estado, es el encargado por el Comité de la Alianza de los cursos gratuitos que sostiene la Sociedad.

Nuevo profesional

Que ha obtenido recientemente su título de Abogado, después de haber rendido las pruebas prescritas. Su memoria versó sobre "El término probatorio y los puntos de prueba".

DON CARLOS GUZMAN FUENTES

BOY - SCOUTS

DIRECTORIO PROVINCIAL DE SANTIAGO.—Se ha citado a sesión extraordinaria a este Directorio para hoy Lunes 3 del presente, a las 6 P. M., en Estado 33.

Asociación General de Profesores de Chile

SESION DE LA JUNTA EJECUTIVA

En la mañana de ayer, presidida por el señor Ramón Jerez, con asistencia de 19 de sus miembros y de los secretarios señores Chávez y Aguayo, sesionó la Junta Ejecutiva de la Asociación de Profesores.

Aprobadas algunas actas de sesiones anteriores, se dió cuenta: de una nota de la Liga de Profesores de Río de Janeiro, en que comunica la constitución del nuevo directorio; de la fundación de las siguientes agrupaciones que quedaron reconocidas: Castro, Angol, Traiguén, Curacó de Vélez y Villarrica. Se dió cuenta, además: de una consulta de Antofagasta; de los acuerdos transcritos por la agrupación de La Serena de la constitución del directorio definitivo de la Agrupación de Chanco; de una nota de la Agrupación de Llaima, en que informa sobre sus actividades y da cumplimiento al artículo 14; de Vallenar, en que notician sobre la elección del directorio definitivo, incluyendo nómina de socios y dan cumplimiento a las obligaciones económicas; de las notas de Elqui y Ancud, en que dan cumplimiento al artículo 14; de Los Angeles, en que hacen algunas peticiones y acompañan un ejemplar del reglamento interno; de Temuco y Valdivia, en que solicitan el concurso de la Junta en favor de algunos de sus miembros; de Constitución en que piden que la Junta patrocina la solicitud que han elevado al Consejo de Educación, pidiendo que no se interrumpa el feriado de Setiembre, en atención a poderosas razones; de haberse celebrado la Convención Provincial de Ñuble y acreditado delgado en propiedad ante la Junta al señor Candelario Sepúlveda; de las notas recibidas de Vichuquén; de una comunicación del comité pro Salvación de la Raza, en que encarecen la asistencia de los delegados de la Asociación a la Asamblea del Teatro Setiembre.

Finalmente, se dió cuenta de la aparición del 6.o número de "Nuevos Rumbos"; de la atención a diversas peticiones formuladas por algunas agrupaciones; de las observaciones hechas en la Cámara por el Diputado señor Domingo Durán a petición de la Junta, sobre la demora en decretarse la clasificación.

En los incidentes se autorizaron algunos gastos; se comisionó a la señorita García y a los señores Jerez y Gutiérrez, para que agiten la solicitud de constitución; se acordó contestar a la agrupación de La Serena que, al acreditar su delegado de planta, lo hagan en Convención Provincial; nombró en comisión a los señores Salas y Labarca para que soliciten del presidente del comité central de Socorros pro Damnificados, por el terremoto del Norte, algunas facilidades para los profesores de Atacama; se acordó contestar la consulta hecha por los profesores de Antofagasta, y se promovió, finalmente, una larga discusión sobre la [illegible] de las ex-sociedades, quedando pendiente el debate por lo avanzado de la hora.

Figurando en la orden del día la cuestión relativa al Seguro de Vida y Previsión Social, y con el objeto de recoger cuanto antes las ideas que sobre el particular tengan las agrupaciones, se acordó enviar a éstas los proyectos discutidos por la Junta y un cuestionario que redactarán los señores Jerez, Narbe y Salas.

Sociedad Nacional de Profesores

ACUERDOS TOMADOS EN LA ULTIMA SESION DE DIRECTORIO

Ultimamente celebró sesión el Directorio de la Sociedad Nacional de Profesores. Presidió el señor Pedro Aguirre Cerda y asistieron los directores: señorita Rosa B. de Jaques, señores Aguilera, Alcayaga, Elgueta, Pérez, Sánchez, Veglia y el secretario don Eliodoro Flores. Excusaron su inasistencia los señores: Arancibia, Torresanta, Vergara, Zúñiga, Matus, Torreblanca, Ramírez y Gomien.

Se dió cuenta de una carta del señor Luis Gostling en que agradece a los señores directores el acuerdo tomado en la última sesión y que se refiere a un nombramiento de profesor del Internado Barros Arana; de haberse recibido presupuestos de los Liceos de Cauquenes, Valentín Letelier, Lastarria y Barros Borgoño; de una comunicación del señor Luis Castillo, a nombre de los padres de familia de Parral, en que solicita la ayuda de la Sociedad para conseguir la creación de un Liceo de Niñas en esa ciudad sobre la base de la donación de la Junta de Beneficencia del local para el Liceo (avaluado en $ 90,000), del mobiliario estimado en diez mil y de un capital en bonos ascendente a $ 15,000; de una comunicación del Liceo de Niñas de Copiapó acusando recibo de una nota y de un paquete de reglamentos; de una carta del señor Ismael Gamboa en que comunica que la rifa de la biblioteca del malogrado profesor don Guillermo Gamboa se efectuará el segundo Domingo de Setiembre; y de un informe de la comisión encargada de concordar con las leyes y reglamentos vigentes el proyecto del director señor Veglia.

Se dió cuenta también de una nota de la Asociación de Educación Nacional, en que se comunica que se ha designado a los señores Carlos Fernández Peña, Maximiliano Salas Marchant y Leonidas Banderas Le-Brun para que estudien con la comisión que designe la Sociedad Nacional de Profesores, la fusión de aquella Sociedad en esta última.

Se acordó nombrar a la Mesa Directiva, compuesta de los señores Pedro Aguirre Cerda, Luis Galdames, Manuel Arancibia y Eliodoro Flores, para que delibere con la comisión de la Asociación de Educación Nacional y tome las resoluciones que estime convenientes.

Se acordó, asimismo, celebrar en la Universidad, tres sesiones generales durante el resto del presente año a las cuales se invitaría a todas las autoridades de la enseñanza y al profesorado sin distinción de categorías.

La primera se celebrará desde luego el Jueves 6 de Setiembre, a las 6 P. M., y en ella disertará el doctor don Guillermo Ziegler, recientemente llegado de Alemania, sobre las últimas reformas efectuadas en su Patria en la enseñanza primaria, secundaria y superior.

En las restantes asambleas servirán de relatores la señora Sara Guerín de Elgueta, sobre reformas urgentes en la enseñanza secundaria femenina; y el señor Pedro Aguirre Cerda, sobre el profesorado único.

Se acordó declarar también en el carácter de permanentes, las comisiones nombradas el 22 de Agosto del año pasado y rogarles que se reunan y nombren un presidente y un secretario a fin de que trabajen por llevar a la práctica los programas elaborados y aprobados por el Directorio. Estas comisiones son las siguientes:

De Bienestar y Previsión Social (seguros, adquisición de propiedades, etc.): don Amador Alcayaga, don Francisco Gomien y don Alberto Veglia.

De Propaganda y Acción Social: señora Amanda Labarca, señores Manuel Aguilera, Eliodoro Flores y Raúl Ramírez.

De Parque Escolar: señores Manuel J. Elgueta, Luis Galdames y Rogelio Sánchez.

PLATOS PARA TORNOS
UNIVERSALES E INDEPENDIENTES
CABEZAS UNIVERSALES
PARA TALADROS
Ofrece a precios convenientes:
FUNDICION LIBERTAD
LIBERTAD 53 - 58.

LA REGION MAS DENSAMENTE POBLADA DEL JAPON HA SIDO ARRASADA POR EL TERREMOTO

Nada queda en pie en Tokio, donde los muertos pasan de 100,000

Puede decirse que Yokohama, Tokio, Nagoya, Yokosuka y varias otras grandes ciudades ya no existen

CIEN MIL MUERTOS EN TOKIO

SAN FRANCISCO, 3.— Un mensaje radiotelegráfico anuncia que sólo en Tokio hay cien mil muertos.—(U. P.)

EL INCENDIO DE TOKIO

PEKIN, 2.—Un mensaje inalámrico, interceptado en esta capital, hace saber que Tokio está ardiendo; el fuego abarca veinte millas cuadradas.

Noticias procedentes de Yokoma anuncian que en dicha ciudad no quedan edificios en pie.

Tokio está casi enteramente destruída; la lista de los muertos es considerale.—(U. P.).

LA LEY MARCIAL HA SIDO PROCLAMADA EN TOKIO

PEKIN, 2.—Se han interceptado mensajes inalámricos que anuncian la proclamación de la ley marcial en Tokio.(U. P.).

Incendio de los edificios públicos de Tokio

PEKIN, 2.— Un mensaje inalámbrico interceptado en esta capital anuncia que el Palacio y los edificios públicos de Tokio están ardiendo. El fuego abarca veinte millas cuadradas.—(U. P.)

Los damnificados de Yokohama carecen de provisiones

PEKIN 2. — En esta capital se ha interceptado un mensaje inalámbrico enviado por el vapor "Korea Maru", que anuncia que los damnificados de Yokohama no tienen provisiones y que se dirigen a los buques en demanda de alimentos.

Se cree que muchos son alimentados a bordo del buque de guerra norteamericano "Hurón", que ha zarpado con rumbo a Yokohama con enfermeras, doctores y toda clase de elementos medicales.

Se cree que el número de muertos asciende a varias decenas de millares. — (U. P.)

200,000 PERSONAS AFECTADAS POR LA CATASTROFE DE YOKOHAMA

OSAKA, 2. — Se calcula que más de 100,000 personas han perecido en Tokio. En Yokohama, más de 200,000 personas han quedado en la calle. Un millar de habitantes de Yokohama se ha refugiado en las embarcaciones.—(U. P.)

SIN NOTICIAS ACERCA DE LA SUERTE DE LOS EXTRANJEROS

La destrucción de los edificios del Gobierno, en la capital, ha causado la pérdida de valiosísimos documentos. Se ha dirigido llamados a todo el país pidiendo alimentos y ropas para los damnificados.

Aún no se sabe la suerte que han corrido los extranjeros residentes en Yokohama.—(U. P.).

El terremoto afectó casi toda la isla principal

PEKIN, 2.—Un mensaje de Osaka anuncia que los erjuicios causados por el terremoto abarcan la mayor parte de la isla principal del archipiélago nipón.

El fenómeno tuvo su centro en Nagoya. Es imposile hacer un cálculo aproximado de las muertes o de las ciudades destruídas, pues todas las comunicaciones, tanto ferroviarias como telegráficas, están interrumpidas.

Las noticias, que son escasas, se reciben vía Dairen.—(U. P.).

TOKIO SIN PROVISIONES

PEKIN, 2.—Tokio se encuentra sin provisiones. Se anuncia que todos los diarios, con excepción del "Nichinichi", han quedado destruídos. El incendio de los puentes que cruzan el canal, ha impedido a millares de personas huir de la ciudad donde reina la más espantosa confusión.

Osaka, a pesar de haber sufrido grandes perjuicios como consecuencia del terremoto, ha enviado un buque cargado con provisiones a Tokio.—(U. P.).

Condolencias del Papa y de Mussolini

ROMA, 2.—El Papa y el jefe del Gabinete señor Mussolini, han enviado sus condolencias al Mikado por la catástrofe de Yokohama.—(U. P.)

Auxilios británicos

SHANGAY 2. — Un crucero británico ha sido despachado a Yokohama con la orden de llevar los primeros auxilios. — (U. P.)

Oficinas de Correos, Telégrafos y Teléfonos destruidas por el fuego

SAN FRANCISCO, 2. — Un mensaje inalámbrico, enviado desde Tokmioka anuncia que el fuego ha destruído las oficinas centrales de telégrafos y teléfonos así como las sucursales, exceptuándose las de Aoyama, Ushigone, Kugan y Yotsuya.

El Departamento de Comunicaciones ha quedado igualmente destruído.—(U. P.).

NAGOYA ESTA DESTRUIDA

PEKIN 2. — La Legación del Japón ha anunciado que Nagoya, ciudad de gran población está destruída. En Tokio, el fuego ha amagado los barrios cercanos al Palacio Imperial. En Yokohama, la destrucción ha sido tal que está convertida en un montón de escombros; sin embargo, se cree que la sección extranjera ha escapado debido a que está situada en lo alto de una colina. — (U. P.)

Raz de marea en una estación naval

PEKIN 2. — La Legación del Japón ha anunciado que el terremoto ha provocado un raz de marea, en Gulting, estación naval cerca de Yokohama. — (U. P.)

SE DOMINA EL INCENDIO EN TOKIO

SAN FRANCISCO, 2.— Un radio telegrama procedente de Tomioka anuncia que, a mediodía de hoy, se logró dominar los incendios en Tokio.—(U. P.).

LA FAMILIA IMPERIAL EN SALVO

OSAKA, 3.—El Emperador y la Emperatriz están sanos y salvos en Nikko, donde residían. El Príncipe Regente lo está igualmente en Tokio.—(U. P.)

Dificultades para obtener noticias

HONOLULU, 2. — De fuente australiana se anuncia que solamente pueden reunirse escasas noticias acerca del terremoto del Japón.—(U. P.).

LOS ESTADOS UNIDOS OFRECEN SU AYUDA

WASHINGTON, 2.— El Presidente Coolidge ha enviado un mensaje al Emperador del Japón ofreciéndole todos los auxilios posibles en esta terrible catástrofe que aflije al pueblo nipón.

Se han dado instrucciones a la flota en aguas asiáticas, que se encuentra actualmente en Puerto Arturo, de dirigirse inmediatamente a Yokohama.— (U. P.).

La Universidad de Georgetown registra otro temblor

WASHINGTON, 2.— El sismógrafo de la Universidad de Georgetown registró otro fuerte temblor, cuyo centro se encuentra probablemente en el Océano Pacífico, cerca del Japón, desde las 8.40 de la noche a las 3 de la madrugada.—(U. P.).

T O K I O

ILUSTRACIONES DEL CABLE

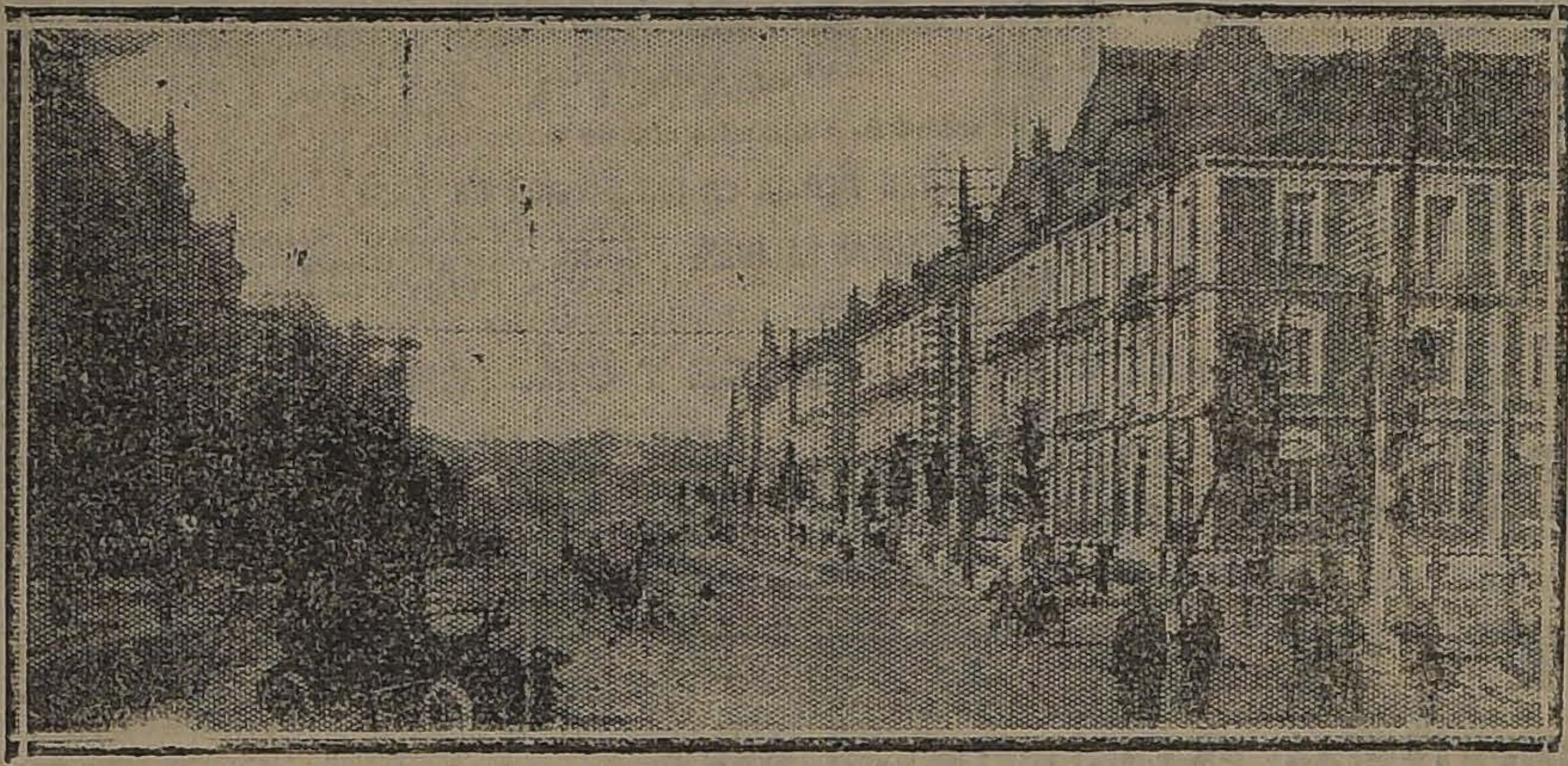

UNA CALLE CENTRAL DE TOKIO, CUYOS EDIFICIOS HAN SIDO DESTRUIDOS POR EL FUEGO

La parte meridional de Honshu, isla principal del archipiélago nipón ha sido asolada por un terremoto sin precedentes, pues según se desprende de las escasas noticias que se tienen de la catástrofe, en Tokio sólo habría más de cien mil muertos.

Numerosas ciudades han quedado completamente destruídas; pero la interrupción de las comunicaciones no permite todavía dar una lista exacta de ellas. Sin embargo, se sabe ya que Tokio y Yokohama están completamente arrasadas.

Tokio, capital del Imperio y residencia de la Corte, tenía una población superior a 2.170,000. Yokohama, puerto de gran importancia, abierto al comercio exterior, encerraba en sus límites más de 420,000 habitantes.

Entre las otras ciudades que, según se sabe ya, han sufrido incalculables perjuicios como consecuencias de la catástrofe, figuran Nagoya, donde, al parecer, ha tenido su centro el fenómeno y cuya población ascendía a 430,000 almas; Yokosuka, con 90,000 habitantes, y Osaka, con más de 1.000,000. Esta última, si bien ha tenido que sufrir también bastante, ha enviado auxilios a la zona más afectada por el terremoto.

El Japón es tierra propicia para los movimientos sísmicos y de ello es prueba el hecho de que, entre los años 1884 a 1905, o sea en 21 años, se registraron en dicho país 30,680 temblores. En Tokio hay, al año, un promedio de 90 temblores, si bien, movimientos de gran intensidad no se recordaban desde los años 1884 y 1894. En ambos casos hubo algunas desgracias personales. El último terremoto que tuviera caracteres de verdadera catástrofe, ocurrió en Tokio en 1855, quedando en esa ocasión destruídas 50,000 casas, y ascendiendo a cerca de 7,000 el número de las víctimas.

LA CATASTROFE ABARCA LA REGION ENTRE OSAKA Y TOKIO

PEKIN 2. — Todas las construciones de la región comprendida entre Osaka y Tokio están destruídos. Un tirón precedió al primer remezón. El segundo, duró veinticinco minutos y a esto siguió un raz de marea. — (U. P.)

El terremoto fué registrado en Toledo

TOLEDO 2. — Los aparatos seismográficos han registrado un terremoto a una distancia de nueve mil novecientos cincuenta kilómetros. — (U. P.)

La destrucción de Tokio

OSAKA, 2.—Quince distritos de la ciudad de Tokio están completamente destruídos, como también varios balnearios. Se sabe que en Atami y Gutemba hay hasta ahora más de mil doscientos muertos.—(U. P.)

TOKIO Y YOKOHAMA ESTAN ARDIENDO

PEKIN, 2.— La Legación japonesa anuncia que Tokio y Yokohama están ardiendo, y que los bomberos y las tropas no logran dominar los incendios.

Este es el mayor terremoto que se registra en la historia de la isla principal; varias ciudades han quedado enteramente destruídas y los muertos son numerosos.—(U. P.).

EL TERREMOTO HA SIDO EL MAS FUERTE DE LOS REGISTRADOS EN 30 AÑOS

MANILA, 2.— El sismógrafo de la Universidad ha registrado el más fuerte temblor ocurrido desde hace treinta años.—(U. P.).

LAS PRINCIPALES CIUDADES QUE HAN DESAPARECIDO

SAN FRANCISCO, 2. — Un radiograma anuncia que todas las casas han quedado destruidas en Yokohama, Kamakura, Yokosuka y ciudades de la costa, según ha podido constatarlo un aviador que ha volado por sobre estas ciudades.

También han quedado parcialmente destruidas: Fukakawa, Nihombashi, Asakusa, Ushigome, Alaska, Kojimachi y Shiba.

En Tokio el fuego redujo a cenizas los barrios de Honcho, Inchome, Honkokuchomitoshirocho Sudacho, Surugadai, Shitaya, Rojauchome, Shichome, Shinbanache, Kanda, Kogacho y Yoshiwara.

El Príncipe Regente se refugió en el Santuario Imperial. El volcán Oshima aún está en llamas.—(U. P.)

EN TOKIO NO HAY SOLO EDIFICIO EN PIE

SAN FRANCISCO Según un mensaje alámbrico trasmitido de la estación de noticias que se tiene Tomioka, aseguran Tokio no queda un edificio en pie.—(U.

El incendio de Yoko ma principió en los lles

PEKIN, 2.— El incendio Yokohama se inició en lles, extendiéndose barrios comerciales.—(U.

Distritos destruidos Tokio

PEKIN, 2.—Entre las nas destruídas en Tokio los grandes distritos conocidos con los nombres Nihotbashi y Kanda, bién el de las Emba

La imprenta del "As destruida por el fu

NUEVA YORK, 2.—El ponsal del "Asahi" de T recibido un cable en el comunica que el fuego truído la imprenta del (U. P.)

Un palacio imperial sido destruido por llamas

PEKIN 2. — Entre los cios que han sido destru Tokio por el incendio, fig palacio imperial aislado nigawa y el edificio chi, que era la mayor comercial de Oriente. —

El observatorio de P registra un nuev temblor

PARIS, 2.— El sismó observatorio registró na de cinco a siete, casi tan fuerte como el que provocó en toda Fra cilaciones de cerca de metro de amplitud.—(U.

En Birmingham se gistra otro temb

BIRMINGHAM, 2.— El grafo de esta ciudad las 8.40 de la noche de fuerte temblor cuyo ce encontrarse ligeram Sur de la zona afectada catástrofe.—(U. P.).

Condolencias de M. Mille

PARIS, 2.—El Presid Millerand expresó sus cias a la Embajada del en esta capital.—(U. P.)

LA SITUACION DE ITALIA EN LA LIGA DE LAS NACIONES

Cuenta con una fuerte mayoría en el Consejo. — En caso de que su acción contra Grecia fuera llevada a la Asamblea, apoyarían a Italia todas las naciones latinas. — Por estas razones es probable que Mussolini entregue el conflicto a la consideración de la Liga.

GINEBRA, 2.—Desde la sesión privada celebrada el Sábado por el Consejo de la Liga, se ha advertido que Italia cuenta en su seno con un sólido apoyo, compuesto por naciones latinas. En efecto, están con ella Francia, Bélgica, España, Brasil y Uruguay. Por el contrario, no están de acuerdo con la acción italiana contra Grecia, Gran Bretaña y Suecia.

Los representantes de Japón y China, se han negado categóricamente a pronunciarse en este caso, basándose en que no quieren participar en controversias de carácter netamente europeo. Incidentalmente, Francia ha sido la más ardiente defensora de la acción italiana, poniéndose, por lo tanto, frente a Gran Bretaña, lo que contribuirá, sin duda, a debilitar más aún las relaciones franco-británicas.

En caso de que el premier Mussolini accediera a poner el conflicto en manos de la Liga, Italia tendría asegurada una considerable mayoría. Parece que el señor Giurati ha hecho ver esto, confidencialmente a Mussolini.

Entre tanto, no se disimula el desagrado por la actitud de los países que apoyan a Gran Bretaña, como Suecia, cuyos representantes se han mostrado partidarios de que la Liga adopte enérgicas medidas, lo que no se ha hecho debido a la tenaz oposición de los representantes de países latinos para que se proceda en contra de Italia.

Ahora existe la amenaza de que la cuestión sea llevada a la próxima reunión de la Asamblea de la Liga, donde en un total de cincuenta y dos miembros, sólo hay veinte representantes de países latinos. Es posible que Gran Bretaña se sienta mejor en la Asamblea que en el Consejo, ya que en el seno de éste hay mayoría latina. Sin embargo, todas las decisiones de la Asamblea de la Liga deben ser tomadas por unanimidad, será difícil que Inglaterra llegue a obtener que se censure a Italia, pues ello sería fácilmente impedido por la minoría latina.

Por las razones anteriores se estima probable que Mussolini pudiera poner el conflicto en manos de la Liga.

El optimismo de los miembros de la Liga, ha aumentado hoy día, con motivo de que el diputado fascista señor Giuratti, miembro de la delegación italiana, ha sido llamado a Roma por el Jefe del Gabinete, con el objeto de conferenciar personalmente con él, para que le informe sobre la situación en que se encuentra Italia dentro de la Liga.

Aunque el viaje del señor Giuratti a Roma retardaría un día las instrucciones que espera el Presidente de la delegación italiana, señor Salandra, éste ha dado seguridades al Consejo de que el Martes, estarán en su poder dichas instrucciones, o sea para la próxima reunión del Consejo.

Mientras tanto, los miembros de la Liga están convencidos de que esta nueva demora tendrá sus ventajas para prevenir una nueva precipitación de parte de Mussolini.

Este optimismo de los miembros del Consejo de la Liga está basado además en otros dos órdenes de consideraciones: primero, el convencimiento que tienen de que Mussolini, mediante la solución del conflicto por parte de la Liga, realizaría un acto en favor de la paz universal, y segundo, es el hecho de que el señor Giuratti vaya a Roma a imponerlo personalmente de la situación de Italia en Ginebra, quien le expondría que era muy favorable, en vista de lo cual el Premier no temería aceptar una decisión de la Liga.—(U. P.).

RESFRIADOS CAUSAN DOLOR DE CABEZA

El LAXATIVO BROMO-QUININA desvía la causa. Se usa en todo el mundo para curar un resfriado en un día. La firma de E. W. GROVE se halla en cada cajita. Hecho por la París Medicine Co., S. Louis de E. U. de A.

LA PROBABLE ACTITUD DE FRANCIA

"Le Temps", en un artículo que se consi como un anticipo de la posición del bierno, estima que el asesinato de los lianos y la ocupación de Corfú deben tarse separadamente.

(Correspondencia cablegráfica de Webb Miller, especial para "La Nación")

PARIS 2. — El Gobierno continúa guardando silencio respecto de la actitud que asumirá ante el conflicto ítalo-griego, pero "Le Temps" ha publicado un boceto que puede ser interpretado como un anticipo de la posición del Gobierno.

Las dos cuestiones, el asesinato de los delegados italianos y la ocupación de Corfú deberían ser tratados separadamente. Grecia debiera prometer a Italia todas las satisfacciones com con el derecho, satisfacci ya extensión sería deter con la ayuda de las gran tencias, después de una tigación de las responsab que podría llevarse a cab el Consejo de Embaja por el de la Liga de las nes. Se comprende que confirmaría su promesa ocupación de Corfú mente provisional y tem MILLER. — (U. P.)

CASA FRANCESA

Continúan llegando las altas
: Novedades de Primavera :

LINDO SURTIDO DE ADORNOS
PARA
SOMBREROS Y VESTIDOS

CASA FRANCESA

Informaciones Comerciales, por C

Cotizaciones de las acciones salitreras

LONDRES 1.o — Las acciones de compañías salitreras de Chile se cotizan en la siguiente forma:

Angela, 37 chelines.
Alianza, 400 chelines.
New Paccha, 25 chelines.
Nueva Tamaruga, 58 chelines.
Pan de Azúcar, 45 chelines.
Rosario, 29 chelines.
Salar del Carmen, 62 1|2 chellines.
Santa Catalina, 31 chelines.
Tarapacá y Tocopilla, 14 1|2 chelines.
Londres, 47 chelines.
Aguas Blancas, 39 chelines.
Anglo - Chilena, 55 chelines.
Lautaro, 180 chelines.
Liverpool, 60 chelines.
Santiago, 50 chelines. — (U. P.)

El mercado de me

NUEVA YORK 1.o— se cotizó hoy a razón centavos oro la libra al contado.

El cobre se cotizó hoy de 13.62 1|2 centavos oro para pago al contado.—(U.

Los cambios

NUEVA YORK 1.o— jado hoy los siguientes

Gran Bretaña, 4.54 1|4 por libra esterlina.

Francia, 5.62 centavos franco.

Alemania, 10.000,000 por dólar.

Chile, 12.10 centavos peso.

Japón, 49.05 centavos yen.—(U. P.)

A CAUSA DE LA INTERRUPCION de los cables con Argentina, no nos es posible dar hoy la relación de los premios mayores del sorteo de la Lotería Nacional Argentina, verificado ayer en Buenos Aires. La Lista Oficial del sorteo mencionado, estará en Chile á disposición de los interesados el MARTES 4 de Setiembre.

LOTERIAS ARGENTINA Y URUGUAYA

(LAS MAS EQUITATIVAS Y CONOCIDAS DEL MUNDO, Y E. TURRI, LA CASA MAS AFORTUNADA)

PROXIMOS SORTEOS de la LOTERIA NACIONAL ARGENTINA:
SETIEMBRE 7, de $ 100,000 arg.; ENTERO, $ 85; QUINTO, $ 17 CHILENOS.
SETIEMBRE 14, de $ 80,000 arg.; ENTERO. $ 70; QUINTO, $ 14 CHILENOS.
SETIEMBRE 7 y 14, de $ 20,000 arg.; ENTERO, $ 25; QUINTO, $ 5 CHILENOS.
La "Combinación", de $ 100,000 y $ 20,000, vale $ 110 CHILENOS.

¿Quiere usted ganar en la Lotería? Adquiera sus billetes UNICAMENTE en la afortunada
CASA E. TURRI
BUENOS AIRES
GALERIA GUEMES 356
Casilla 1772

PROXIMOS SORTEOS de la LOTERIA CARIDAD DE MONTEVIDEO:
Día MIERCOLES 5 de SETIEMBRE, con premio mayor de $ 20,000 oro uruguayo.
BILLETE ENTERO a $ 50 CHILENOS; cada QUINTO de billete, a $ 10 CHILENOS.
Día MARTES 11 DE SETIEMBRE, con premio mayor de $ 50,000 oro uruguayo.
BILLETE ENTERO, a $ 90 CHILENOS; cada QUINTO de billete, a $ 18 CHILENOS.

MUSSOLINI ORIENTA SU POLITICA HACIA UNA POSIBLE ENTENTE ITALO-ESPAÑOLA

GRECIA

na protesta del comité de refugiados macedonios

UEVA YORK 2. — El Comité refugiados macedonios ha en- do un mensaje a la United s denunciando "el crimen van- o perpetrado por una nación izada". Est.ma que el asesi- de refugiados y bombardeo la ciudad abierta de Corfú tituye una nueva afrenta a civilización y a la justicia. continuación se refiere amar- nte a ... italia" y al mundo en demanda de sis. El mensaje está firmado el Presidente Zissis el Pre- Gonatas y otros. — (U. P.)

otesta del Obispo metropolitano de Atenas

ENAS 2. — El Obispo Metro- no de ésta ha enviado co- aciones a la Liga de las Na- y al Arzob.spo de Canter- protestando contra el bom- italiano y anunciándoles que Lunes se oficiará en la dral una Misa de requiem, memoria de las víctimas. — P.)

lia no acepta la mediación de la Liga

LONDRES 2. — Comunica- es procedentes de Atenas an que el Embajador ita- señor Montagna ha ma- tado al Ministro de Rela- es Exteriores que Italia ha sado deferir la cuestión a Liga de las Naciones por tra- de un asunto que afecta honor nacional. — (U. P.)

tín de protesta de los nativos de Corfú

ENAS, 2.—Los nativos de residentes en Atenas, han convocados a un mitin para tarde, con el objeto de protes- el bombardeo de Corfú.— P.)

lia no renunciará a Grecia cumpla con las reparaciones

MA 2. — El señor Mussolini nferenciado con los Ministros rina y de Guerra. impuesto de que en Corfú una completa tranquilidad. ernador, Vice-Almirante Si- asumirá la administración isla. ctitud dudosa de Gran Bre- compensa con la fraternal solidaridad de Francia y Bélgica y la mayoría de las naciones. De todos modos, Italia no renunciará a obligar a Grecia a que cumpla las reparaciones. — (U. P.)

La prensa italiana y la petición de Grecia a la Liga

ROMA 2. — La prensa oficiosa dice que la ocupación de Corfú, Paxos y Antipaxos constituirán la acción de prolongar las sanciones exigidas por Italia, salvo que la actitud de Grecia obligara a Italia a tomar nuevas medidas coercitivas.

En los círculos oficiales se sostiene que la apelación de Atenas a la Liga de las Naciones es inaceptable, puesto que el Gobierno revolucionario no fué reconocido por las potencias y carece de estatuto legal, de suerte que no puede apelar a un cuerpo de Gobiernos legales...

No obstante, en caso de que se atendiera a Grecia, ello obligaría a los Gobiernos Europeos a reconocer a Gonatas y a Plastiras, de tal manera que Atenas conseguiría un éxito mediante el asesinato de cinco hombres de estima internacional. — (U. P.)

Comentarios de la prensa británica

LONDRES 2. — La prensa en general se ocupa de la acción italiana respecto de Grecia y no vacila en calificarla de peligrosa.

"The Sunday Times" expresa que Italia ha ensayado "un peligroso juego".

Añade este mismo diario que parece no haber buenas razones que justifiquen el que Italia no formulara a Grecia proposiciones aceptables, que hubieran satisfecho el sentimiento italiano, sin necesidad de recurrir a medios violentos.

Mr. Vever Brook, escribe en "The Sunday Express", que la situación actual entre Gran Bretaña e Italia es muy semejante a la de Alemania e Inglaterra en 1914, debido a la existencia del Tratado de 1863. — (U. P.)

Una falsa información procedente de Atenas

ROMA 2. — Se ha desmentido la información procedente de Atenas que aseguraba que después de la ocupación italiana de Corfú, ancló allí la escuadra británica. — (U. P.)

Se habría granjeado el apoyo de España en el Consejo de la Liga de las Naciones. — Una retribución del mensaje de amistad que llevó la torpedera "Audace" a Tánger. — Al ser una realidad esa Entente, cambiaría el equilibrio de las potencias en el Mediterráneo.

(Correspondencia cablegráfica de J. W. T. Mason, especial para "La Nación")

NUEVA YORK, 2.— Mussolini tomó la iniciativa, tanto militar como diplomática, en la crisis italo-griega y, posiblemente, ha logrado ya dividir las opiniones en el Consejo de la Liga de las Naciones, granjeándose el apoyo de España.

Ahora surge la posibilidad de que el premier italiano salga victorioso sosteniendo que, sin declaración oficial de guerra, la ocupación de Corfú no constituye acto de guerra, a menos de que así lo considere Grecia. Como apoyo de esa tesis se hace notar que el bombardeo de Veracruz por la flota de los Estados Unidos y la ocupación de la costa asiática de los Dardanelos constituyeron casos semejantes en que se consideró que se trataba de actos hostiles; pero no de guerra.

Mussolini puso en peligro su futuro con una acción rápida; pero hay que tomar en cuenta que Grecia no puede pensar en defenderse ni mucho menos en tomar represalias si las potencias no la ayudan y, al parecer, no hay la menor probabilidad de que esto suceda. Al no formular declaración de guerra Mussolini, técnicamente, no ha violado el Pacto de la Liga de las Naciones. Si España, como miembro del Consejo, apoya a Italia, éste no podrá poner en vigencia su decisión por cuanto ella no habrá sido aprobada por unanimidad.

Mussolini, simultáneamente con ocupar Corfú, envió la torpedera italiana "Audace" a Tánger. Los españoles, que tienen que hacer frente en Marruecos a una grave crisis provocada por los moros, mientras que se disputan con Gran Bretaña y Francia acerca de Tánger, necesitan de la amistad de Italia y el "Audace" llevaba un mensaje amistoso de parte de Italia en cambio del cual Mussolini desea contar con el apoyo de España en la crisis actual, iniciando de este modo un movimiento en favor de una entente italo-española que, posiblemente, cambiaría el equilibrio de las potencias en el Mediterráneo.

El Rey Alfonso debe realizar en breve una visita a Italia, como demostración de la amistad española y es indudable que Mussolini, al determinar su política respecto de Grecia, tenía todos esos factores presentes en la mente.

Grecia ha aceptado ya la responsabilidad moral del asesinato; pero se niega a cargar con la responsabilidad financiera. En resumen, corre un peligro mayor que Mussolini.

MASON.—(U. P.).

Lord Curzon regresa a Londres

PARIS 2. — Lord Curzon, Ministro de Relaciones de Gran Bretaña, después de conferenciar por teléfono con el Premier, Mr. Baldwin, que se encuentra en Aix-les-Bains, sobre la cuestión greco-italiana, ha partido a Londres. — (U. P.)

Actitud del partido revolucionario griego

ATENAS, 2.—Se anuncia oficialmente que las elecciones han sido adelantadas para Octubre. Veintinueve revolucionarios han prestado su apoyo a la coalición nacional, cuyo jefe será Zaimis. — (U. P.)

Nuevas investigaciones sobre la masacre de Janina

ROMA, 2.—Según las nuevas investigaciones que ha practicado el corresponsal del diario "Il Corriere Italiano" sobre la masacre de Janina, aparece que los asesinos utilizaron balas dum-dum y las víctimas aparecen con las caras desfiguradas a culatazos.—(U. P.)

No habrá cambios en el Gabinete griego

ATENAS, 2.—Se ha anunciado que la aceptación del señor Zaimis de la jefatura de la coalición, no significa que vaya haber un cambio en el Gabinete.—(U. P.)

El agregado militar en Atenas

ATENAS 2. — La Legación de Italia ha ordenado al Agregado Militar que haga una investigación de la masacre de Janina y regrese a Atenas. — (U. P.)

LORD CECIL ESTIMA QUE LA LIGA DEBE ACTUAR EN EL CONFLICTO

GINEBRA 2. — Lord Robert Cecil, entrevistado, declaró que el Consejo de la Liga de las Naciones tiene competencia para actuar en el conflicto ítalo - griego.

Desaprobó el bombardeo de Corfú y manifestó que la Liga de las Naciones debe cumplir su deber y que así lo hará.

Los expertos legales del Consejo se reunirán mañana Lunes para interpretar los artículos del Pacto invocados por Grecia en su petición. — (U. P.)

La guardia en la Legación italiana en Atenas

ATENAS, 2.—Treinta soldados griegos montan guardia en la Legación de Italia.—(U. P.)

Desmentido del Ministro de Marina italiano

ROMA 2. — El Ministro de Marina ordenó el libre paso de los buques griegos. Desmintió la información según la cual habrían sido detenidos. — (U. P.)

La prensa yugoeslava

ROMA, 2.—La prensa yugoeslava reitera su declaración de que no puede apoyar a Grecia. Los círculos diplomáticos y políticos se mantienen a la expectativa.—(U. P.)

La prensa italiana hace cargos a la británica

ROMA, 2.—La prensa italiana, incluso la de oposición, apoya vigorosamente al Gobierno. La mayoría de los diarios dicen que las únicas voces discordantes del coro mundial, proceden de Inglaterra, justamente el país cuya historia demuestra muchos precedentes similares a la acción italiana.

"Il Messagero" dice: "Esperamos una voz más autorizada, que las manifestaciones de la prensa, para hablar en forma inequívoca y salvar la amistad anglo-italiana". Agrega que Italia no es un menor de edad y que no debe someterse a ninguna tutela.

"Il Secolo" dice: "Esperamos que la prensa británica empleará más cortesía y permitirá a Italia obrar como Gran Bretaña hubiera obrado en una contingencia similar."—(U. P.)

Condolencias de Mussolini a las familias de las víctimas de Janina

ROMA, 2.— El premier envió telegramas a las familias de Tellini y otras víctimas de la masacre de Janina, manifestándoles que su duelo es duelo nacional.—(U. P.)

Actitud de la masonería italiana

ROMA, 2.—A raíz de haberse dado la noticia de una acción masónica en favor de los griegos, el directorio masónico, reunido en el Palacio Justiniano, aprobó una moción desmintiendo categóricamente dicha especie y reiterando que la masonería italiana es conocida por sus sentimientos patrióticos.

El Consejo Superior del rito escocés envió una carta al premier, elogiando las enérgicas medidas adoptadas y agregando que expondrá a los directorios masónicos del mundo entero el derecho de Italia. —(U. P.).

DETALLES DEL DESEMBARCO EN CORFU

TARANTO, 2.— Un destroyer ha llegado a ésta con los primeros detalles auténticos de la ocupación de Corfú, que confirman en todas sus partes el informe oficial.

La orden de desembarco fué enviada desde Roma por mensaje inalámbrico, ordenando entonces el almirante Solari al capitán Pini, comandante de la "Premuda", pedir la rendición de la guarnición.

El jefe griego de las fuerzas locales contestó que tendría que hacerlo por encontrarse frente a fuerzas superiores; pero que hacía reservas y solicitaba autorización para informar al Gobierno de Atenas.

Poco después llegó el almirante Solari a bordo del dreadnought "Cavour" y ordenó el desembarco de un regimiento de marinería en pie de guerra y de un destacamento de artillería. Las fuerzas de marinería desarmaron a la guarnición local e instalaron inmediatamente una estación radiotelegráfica.

La población presenció tranquilamente el desembarco.—(U. P.).

OMIENZA A FLAQUEAR LA RESISTENCIA PASIVA EN EL RUHR

GRAN BRETAÑA

s nadadores intentan cruzar el Canal

VER, 2.— El inglés Frank de Birmingham, inició a noche la travesía a nado nal. A la 1 de la tarde esta- tres millas de la costa. americanos Corbis Walker, reland, que atravesó el La- y Charles Toth, veterano travesía del Canal, se lanza- agua a la 1.30 y 4.30 de la respectivamente.—(U. P.)

RES 2.—Lord Curzon regresó —Manifestó que había con- do amistosamente con M. ; pero que no se habían de los importantes asuntos Lord Curzon se negó a la cuestión ítalo-griega.—

IRLANDA

OBIERNO TRIUN- O EN LAS ELECCIONES

LIN 2. — Las informacio- itivas sobre los escrutinios eleccones, dan los siguien- ltados: istas, 6; Republicanos, istas, 1; Campesinos, 14; dientes, 15, previamente se formado que eran 17. —

ESPAÑA

SEVILLA 2.— **El Ayuntamiento censura a Gasset.**—El Ayuntamiento, en su sesión de hoy, ha votado la censura de Gasset, por no haber contestado los requerimientos que le hiciera el Ayuntamiento sobre el rápido despacho del expediente sobre el servicio aéreo Sevilla-Buenos Aires. Se dijo en la referida sesión que la competencia extranjera ponía dificultades para la solución de tan fácil asunto.

Francia, se agregó, desea establecer una base aérea en el puerto. Los concejales presentarán su renuncia en el acto, en caso de no llegarse a una pronta resolución.—(U. P.)

OVIEDO 2.—**Los estafadores del Banco de Gijón** se han internado al monte de Naranjos. Son perseguidos por la Benemérita. Se cree que pertenecen a una banda extranjera.—(U. P.)

MADRID 2. — **El presidente del Senado,** conde de Romanones, ha declarado que el honor nacional no debe estar ligado a la empresa de Marruecos, y que, por el contrario, la acción militar de Francia y España deben marchar de acuerdo en Marruecos, dejando a las cabilas que no se han sometido hasta catequizar la acción civilizadora. — (U. P.)

CADIZ 2.—**Inmigrantes a Estados Unidos.**—Ha zarpado a La Habana, en viaje a Nueva York, el vapor "Infanta Isabel", con numerosos inmigrantes.—(U. P.)

MADRID, 2.— **El conde de Romanones declaró** que el honor nacional no estaba ligado a la empresa de Marruecos. Se mostró contrario a una nueva acción militar y a un nuevo avance. Dijo que Francia y España deberían marchar de acuerdo en Marruecos, y que a las cabilas no sometidas dejárselas hasta catequizarlas por medio de la civilización.—(U. P.)

MADRID 2.— **En sesión celebrada por el Consejo,** los señores Gasset y Villanueva se mantuvieron contrarios a la Memoria presentada por el Estado Mayor. Chapa Prieta se subordinó al criterio de Alba. Este afirmó que antes de conocer los resultados de la Memoria, creía improcedente la crisis.—(U. P.)

MADRID, 2.— **El marqués de Alhucemas,** organizador del nuevo Gabinete, propondrá al señor Chapa Prieta para que ocupe la cartera de Hacienda. Posiblemente el señor Rosado ocupará la del Trabajo, y el señor Francos Rodríguez, la de Fomento.

El marqués de Alhucemas pedirá el apoyo de la concentración, explicando la crisis. De lo contrario, renunciará a organizar el Gabinete.—(U. P.)

MADRID 2.— **La nueva combinación ministerial,** que le ha sido comunicada por telégrafo al rey, ha sido aprobada por éste.—(U. P.)

SEVILLA, 2.—**Servicio aéreo a Buenos Aires.**— El Ayuntamiento censuró al Ministro señor Gasset por no haber contestado rápidamente a sus requerimientos en favor del despacho del expediente sobre construcción del puerto aéreo de Sevilla para el servicio con Buenos Aires. Se declaró que las dificultades venían de la competencia extranjera. Los concejales renunciarán en caso que no se llegue a una solución de este asunto.—(U. P.)

MARRUECOS

MELILLA 2.—**El enemigo disparó a dos aviones** que volaban sobre Alhucemas. Los pilotos han dado informaciones sobre las concentraciones de los moros.—(U. P.)

La Situación del "España" se ha agravado a causa de un temporal que se ha desencadenado en el Levante. Se han suspendido los trabajos de salvamento. Reina pesimismo sobre la salvación del acorazado.—(U. P.)

El salvamento del acorazado "España"

MELILLA 2. — Fuertes temporales dificultan el salvamento del acorazado "España". Con este motivo se han suspendido los trabajos. Se cree que es difícil salvarlo. — (U. P.)

AUSTRALIA

SIDNEY, 2.— **Se han encontrado quince cadáveres** en la mina de Cessnock, donde hubo hace poco una fuerte explosión. Se cree que hay trece más sepultados. Sólo se salvaron tres obreros. Ya se abandonaron los trabajos de salvamento.—(U. P.)

ALEMANIA

Aniquilamiento parcial de Alemania

BERLIN 2. — Alemania afronta hoy por hoy el peligro de un aniquilamiento parcial, a pesar de las buenas perspectivas que ofrecen las cosechas de cereales, pues se teme que ellas no puedan ser financiadas.

Los campesinos retienen las producciones de sus cosechas con el objeto de especular con sus precios. Entretanto, las Compañías Agrícolas, a pesar del aumento de sus capitales, no pueden afrontar las demandas, en conección con las ventas y distribución de las cosechas.

Una de estas Compañías, con domicilio en Berlín, que tenía un capital social inicial de tres mil millones de marcos, lanzó una nueva emisión de acciones por el valor de trescientos mil millones de marcos, pero con esto disminuyó su poder adquisitivo, puesto que un cargamento de arroz cuesta dos mil millones.

Los Bancos, por su parte, se resisten a otorgar préstamos sobre las cosechas, a causa de que pueden realizar negocios más lucrativos por otros renglones.—(U. P.)

BERLIN 2.— **La policía declara que en estos momentos** se realizan varias manifestaciones reaccionarias y comunistas. No obstante, reina tranquilidad.—(U. P.)

NUREMBERG 2.—**El día de los fascistas** se celebrará con gran entusiasmo. Se estima que más de diez mil asistirán a las demostraciones que se preparan. Ludendorff revistará las tropas.—(U. P.)

ITALIA

ROMA 2.—**Los representantes romanos** al Congreso Eucarístico de Génova partirán mañana a esta ciudad. Fueron recibidos en audiencia por el Papa.—(U. P.)

TURIN, 2.— **Un nuevo diario fascista,** "Il Piemonte", ha iniciado hoy su publicación.—(U. P.)

ROMA, 2.— **Mussolini ha enviado un telegrama al premier checoeslovaco,** Benes, en Ginebra, expresándole su apreciación más cordial por sus esfuerzos en favor de una política de fructífera colaboración. — (U. P.)

ROMA. 2.— **La Sub-Secretaría de Pensiones de Guerra** ha sido suprimida.—(U. P.)

TURQUIA

Se inicia la evacuación francesa de Constantinopla

CONSTANTINOPLA 2. — Se inició la evacuación francesa. Ochocientos hombres de tropa fueron embarcados con destino a Marsella. — (U. P.)

HOLANDA

AMSTERDAM 2.— **El vapor alemán "Kupfel",** de cuatro mil toneladas, que viajaba de Hull, hacia Bremerhaven, se hundió el Jueves, ahogándose cuarenta y un tripulantes. El único que se salvó fué el capitán, no obstante haberse quedado en el barco hasta el último momento y salvándosele seis horas después.—(U. P.)

FRANCIA

BREST, 2.— **La fragata "Sarmiento".**— De un momento a otro es esperada en ésta la fragata argentina "Sarmiento".— (U. P.)

TREGUIER, 2.—**El centenario de Renan.**—Con ocasión de la celebración del centenario de Ernesto Renán, el premier M. Poincaré pronunció un discurso, elogiando su vida y su obra. Varios otros oradores hicieron uso de la palabra.—(U. P.)

ESTADOS UNIDOS

El Congreso de Arquitectos de Santiago

NUEVA YORK 2. — "The New York Herald" se ocupa editorialmente del Congreso de Arquitectos que se reunirá en Santiago. Dice que se esperan de él resultados prácticos, con la representación de numerosos países americanos. Agrega que será esa una oportunidad para el cambio de ideas, respecto de las necesidades de las ciudades de Sur América, aparte de que el Congreso ofrecerá una ocasión más para que se familiaricen los ideales de ambas Américas, mediante la exhibición de numerosos trabajos de arquitectura. — (U. P.)

ARGENTINA

BUENOS AIRES, 2.— **Recepción en la Embajada chilena.**— La Embajada de Chile ofreció hoy una recepción en honor de los esposos Claro-Solar.— (U. P.)

BUENOS AIRES, 2.— **El decano de la Facultad de Medicina de París.**— Ayer llegó a ésta el decano de la Facultad de Medicina de París, doctor Enrique Roger. Dará varias conferencias sobre fisiología.— (U. P.)

BUENOS AIRES 2.— **La Exposición Nacional de Ganadería.**— Hoy se inició el remate de los equinos y lanares. En el salón del Restaurant Palermo, las autoridades de la Sociedad Rural Argentina ofrecieron un banquete a los delegados de las instituciones similares de Uruguay, Perú, Brasil y Chile.—(U. P.)

PARAGUAY

ASUNCION, 2.— **Candidatos del partido liberal democrático.**—El directorio de este partido proclamó candidatos a senadores a don Emilio Aceval, a don Esteban Semidei y a don José Antonio Pérez. Proclamó candidatos a diputados a los señores Justo P. Vera, Eduardo Pena, Ricardo Caballero y Antonio Cáceres. —(U. P.)

Los mineros de Essen y Muelheim deciden trabajar para los franceses. — Radek, "la eminencia gris" de Moscow, fomenta la sublevación comunista. — Los esfuerzos de los imperialistas para evitar deserciones obreras.

(Correspondencia de Carl D. Groat, especial para "La Nación")

BERLIN 2. — Desanimados por el hambre y la agitación sindicalista los obreros, en más de una docena de minas de los distritos de Essen y Muelheim, han acordado trabajar para los franceses y, en la actualidad, gestionan la forma en que lo harán.

Cerca del noventa por ciento de los operarios participaron en la votación y, de éstos, el setenta por ciento se pronunció en favor del trabajo para los franceses.

Mientras tanto, Radek, a quién llaman "la eminencia gris" de Moscow y otros, incitando a los comunistas a sublevarse. El órgano socialista, "Vorwaerts" recomienda a los obreros no dejarse engañar por los cantos de sirena de la Eminencia gris.

En los últimos diez días los obreros no han recibido salarios y esto, a juicio del Tageblatt, se debe a dificultades provocadas en la dirección de las usinas por la agitación sindicalista.

Los comunistas, si bien fomentan las perturbaciones, declaran que no hay que trabajar para los franceses y los imperialistas no escatiman esfuerzos para evitar que los obreros vayan hacia los franceses.

Los leaders comunistas de Essen han pedido a la Municipalidad entregar inmediatamente a los obreros de veinte a treinta millones de marcos para así impedir sus deserciones. — GROAT.—(U. P.)

RICKARD PRESENCIO AYER LOS EJERCICIOS DE FIRPO

Teme que el argentino no logre vencer su estilo peculiar de pelea. — Estima que olvida que tiene una mano izquierda. — Un especialista declara que Firpo tiene una notable "mandíbula de fierro". — Recomienda al argentino golpear la nariz de Dempsey, que sería el punto vulnerable del campeón.

(Correspondencia de Henry L. Farrel, especial para "La Nación")

ATLANTIC CITY 2. — **Entre las personalidades mundiales del deporte que presenciaron los trabajos realizados hoy en público por Firpo, se encontraba Tex Rickard que, contentísimo, hizo momentos más tarde la siguiente declaración al corresponsal:**

"Firpo demuestra haber progresado en forma maravillosa. Por mi parte, yo temo que jamás logre dominar su estilo peculiar de pelea y que continúe empleando principalmente la derecha, sin recurrir a la izquierda. Cuando está excitado por la presencia de mil quinientas personas que presencian su trabajo, Firpo despliega una excelente agresividad pero olvida que tiene una mano izquierda".

El argentino, indudablemente, trató hoy de agradar a Tex Rickard y atacó repetidas veces a Mac Cann propinándole fuertes golpes con la derecha. Mac Cann terminó el segundo round sin sangrar, pero completamente agotado y desconcertado.

A continuación Firpo peleó un round con cada uno de sus sparring - partners Clarke, Koble y Pera. Koble se presentó fuertemente vendado en cuello y cuerpo, debido a la dolencia que sufre en una costilla y que le fué causada ayer por Firpo.

Durante todo su round Clarke, convertido en un punching-bag humano, trató de esquivar los golpes del argentino, que lo persiguió por el ring.

El round Firpo - Pera fué más interesante, pues en él el argentino demostró los progresos realizados en cuanto a juego de piernas.

El día era muy caluroso, y al terminar los ejercicios, Firpo, todo sudoroso, fué felicitado al retirarse a su camarín por Rickard, que le estrechó la mano y golpeó la espalda, deseándole buena suerte.

El doctor T. J. Ryan, especialista de las Universidades de Pensylvania y Nueva York, examinó la dentadura y mandíbula de Firpo, declarando que era una notable "mandíbula de hierro", la mejor que había visto hasta la fecha. Agregó que si Firpo era puesto knock-out, no sería seguramente por un golpe a la mandíbula. Recomendó al argentino amagar la nariz de Dempsey que, a su juicio, es el punto vulnerable del campeón.

Se nota que cada día aumenta la popularidad de Firpo entre el público, que se va acostumbrando a su silencio y solemnidad. — FURRELL. — (U. P.)

Firpo fracturó una costilla a Koble

ATLANTIC CITY, 2.— Durante toda la mañana, Firpo estuvo indeciso acerca de si llevaría a cabo o no la exhibición que había prometido para la tarde.

Koble sufre de la fractura de una costilla, lesión que le fué causada ayer por un golpe demasiado fuerte del argentino, dado sin mala intención. La fractura fué descubierta en la noche solamente.— (U. P.)

ECUADOR

EL INCIDENTE DEL CANCILLER CON EL MINISTRO CHILENO

GUAYAQUIL 2. — Se ha dado por terminado el incidente Ponce-Dublé Urrutia. En sesión celebrada por el Congreso, con asistencia del Ministro de Relaciones, se aprobó unánimemente la actitud del Canciller. — (U. B.)

BRASIL

RIO JANEIRO 2.—**Los municipales que irán a Chile** partirán el 8 del presente a Buenos Aires para continuar desde aquí viaje a Santiago.—(U. P.)

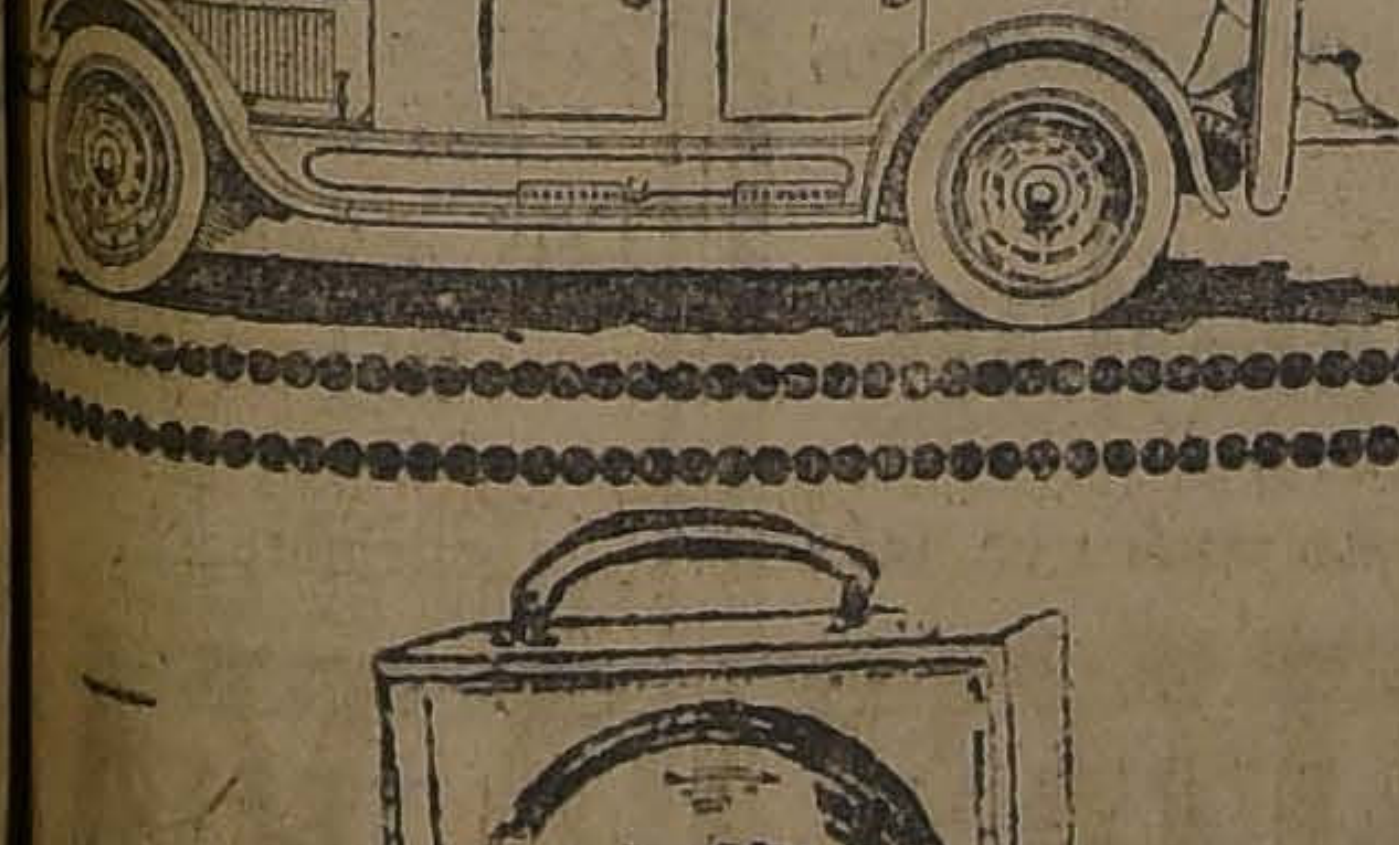

EL "BUICK"
Es el auto que satisface al más exigente.
Porque es confiable y de hermosa presencia.
Importadores
MORRISON & Co.
Santiago

THE DECCA
PUEDE USTED ADQUIRIR EL MAS PRACTICO Y VENTAJOSO GRAMOFONO PORTATIL
"DECCA"
— POR —
-: $ 150 :-
AL CONTADO
Y CINCO MENSUALIDADES DE $ 55 CADA UNA.
(AL CONTADO $ 400)
UNICOS AGENTES:
CASA WEIL -:- ESTADO 364

EGYPTIAN CIGARETTES
RADAMES
$2.00
GRECO EGYPTIAN
TOBACCO CO
CAIRO.
CONCESIONARIOS:
CASILLA 620-VALPº

SPLENDID = HOY 6.30 y 10.30

DIRECCION MAX GLUCKSMANN. — HUERFANOS 1048. — TELEFONO 2815

Reestreno de la suntuosa adaptación "METRO-CLASSICS", de la inmortal obra maestra de DUMAS (hijo).

LA DAMA DE LAS CAMELIAS

por RODOLFO VALENTINO y ALLA NAZIMOVA.

HOY 5.15 y 9.30. — "EL PARAISO DEL PROFETA", por EUGENIO O'BRIEN

HOY — ESPECIAL Y NOCHE — HOY

POLITEAMA

Fin de

"La marca fatal"

y "EL GRAN GOLPE", por BACK JONES.

ODEON

La Esperanza

por JACK MULHALL.

ELECTRA

Magdalena

de

por la

Señorita: si un atrevido la besara en plena boca en la obscuridad

TEATROS — MUSICA — CINES

TEATRO MUNICIPAL

Mañana "Tosca". — Presentación del tenor chileno, Pedro Navia

Para mañana ha quedado definitivamente establecido el estreno de "Tosca", en 10.a función de abono. Con esta ópera se presentará, en el rol de Mario Cavaradossi, el tenor chileno Pedro Navia, que tan legítimos triunfos obtuvo en la pasada temporada lírica. El rol de la protagonista será encarnado por la señorita Bianca Scacciati; Scarpia lo hará el barítono Apollo Granforte; Angelotti, Juan Aisina; Sacristano, A. V. Muzio; Spoletta, Disiervi.

MEDIDAS TOMADAS PARA DAR FACILIDADES AL PUBLICO

Atendiendo a los reclamos que ha venido formulando el público respecto a ciertas dificultades que se han presentado para la venta de entradas a las funciones de ópera del Teatro Municipal, a insinuación del Primer Alcalde don Rogelio Ugarte, la empresa concesionaria de dicho Teatro ha tomado las siguientes medidas:

1. Poner una pizarra en lugar visible para indicar claramente al público las horas en que se expendan las localidades para las diferentes óperas que se representen. En esta pizarra se anotarán también las noticias que pueden servir de guía al público en sus preferencias con respecto a las óperas.

2. Habilitar una boletería especial en la calle San Antonio, a la cual podrán concurrir los señores abonados para retirar sus localidades de abono, la que estará abierta desde las 10 A. M. hasta las 2 P. M.

3. Reglamentar el acceso del público al recinto donde se expenden los boletos el que será dirigido por un cordón de policía. Esta disposición tiene por objeto impedir las aglomeraciones del público que en el momento de la venta de las localidades, pues quedará terminantemente prohibido el estacionamiento en el recinto de la boletería.

4. Prohibir la reventa de localidades. La persona que sorprenda cualquiera infracción en este sentido, podrá denunciar inmediatamente al revendedor a la policía.

Todos estos acuerdos se pondrán en práctica mañana.

SANTIAGO

Una función extraordinaria tendrá lugar hoy Lunes, en este teatro, organizada por la Sociedad Cooperadora de Temuco, representándose la hermosa comedia en tres actos original de los hermanos Quintero, titulada "Pipiola", protagonista Nora Serrador.

Noche, el gran éxito de Paso y Abati "El atentado contra el Rey".

El próximo día Viernes, gran función en honor y beneficio de la distinguida actriz de esta compañía señora Aurora Mendoza, con el estreno de la comedia de Carlos Arniches "No te ofendas Beatriz".

COMEDIA

Con muy buena aceptación continúa actuando en esta sala la Compañía Recabarren-Bührle y sus estrenos han sido recibidos con la más excelente acogida. "La negra brava", es el último éxito de cartel. Esta obra ha merecido los aplausos más entusiastas de los espectadores.

El programa de hoy cuenta para su presentación en vermouth "La negra brava" y en la noche, a pedido general se da por última vez "Pueblo chico, infierno grande", de Nicanor de la Sotta.

EL PROFESOR HANSEN EN EL SETIEMBRE

El profesor Hansen se presentará el Jueves en el Setiembre con el mismo programa que el doctor Mabuse hizo en la función teatral que aparece en la famosa película. No usa individuos especiales, sino cualquiera persona del público, para evitar la menor sospecha de superchería. Su ideal sería que los sujetos sometidos a experiencias fueran médicos.

BENEFICIO PRO-BIBLIOTECA GABRIELA MISTRAL EN EL ESMERALDA

En la vermouth de mañana se efectuará en el Esmeralda una función a beneficio de la biblioteca "Gabriela Mistral" del Liceo de Niñas N.o 5.

Un programa atrayente ha sido confeccionado. Figuran en él un acto de variedades a cargo de las alumnas del Liceo y la película "Flirt", gentilmente facilitada por la Universal Pictures Corporation.

EL BENEFICIO DE ESTA NOCHE EN EL TEATRO ESMERALDA

Esta noche se llevará a efecto en el Teatro Esmeralda la extraordinaria función organizada por el autor y actor Nicanor de la Sotta, en honor y beneficio de la conocida primera actriz española Angela Benito, en reconocimiento a su intensa labor desarrollada durante largo tiempo en favor del teatro chileno.

Subirá a escena el fuerte drama de Enrique Ibsen "Los Espectros", tomando parte en su representación artistas como María Planas, Rebeca Retes, Nicanor de la Sotta, Vicente Crespi, Manuel Barrajón, Pepe Alonso y otros.

En el acto de variedades recitará escogidas composiciones originales el poeta chileno Daniel de la Vega y el aplaudido actor cómico de la Compañía Serrador-Marí, señor Armando Mendoza, interpretará el graciosísimo monólogo "Adán y Eva", original de Pedro Muñoz Seca.

EL BAILARIN MAS CHICO DEL MUNDO

Esta tarde, a las 6.30, se llevará a cabo en el Teatro Brasil una velada de varietés a beneficio del pequeño bailarín Panchito Moya. La gracia de este niño en los bailes de salón y en todo su trabajo escénico, hace de él un artista precoz de mérito.

Panchito Moya acaba de hacer una jira por las provincias australes con un buen éxito artístico y de boletería. Ahora el pequeño artista está preparando una jira a Buenos Aires, y es de esperar que el público sabrá estimular esta legítima ambición.

En el programa figuran diversos números de variedades en que actúa Panchito y además una buena película.

SOCIEDAD DE AUTORES TEATRALES DE CHILE.—LA ULTIMA SESION DEL DIRECTORIO

El Sábado último celebró sesión el Directorio de esta Sociedad bajo la presidencia del señor Luis Valenzuela Arís.

Se leyó y fué aprobada el acta de la sesión anterior.

Se dió cuenta:

De una solicitud de admisión del señor Alberto Cumplido. Se acordó contestarla por secretaría, pidiéndole algunos antecedentes.

De una comunicación del señor William Vergara, en que participa haberse radicado en Chillán y ofrece sus servicios a la sociedad.

Se tomó nota de su cambio de domicilio y se le agradecerá su ofrecimiento, que se tendrá presente.

Proyecto de ley sobre propiedad literaria y artística.—La prensa de Santiago ha publicado un interesante proyecto de ley, que el Ejecutivo someterá al Congreso Nacional, sobre la propiedad literaria y artística.

El directorio estudiará las disposiciones que atañen a la representación de obras teatrales, para solicitar, por medio de los legisladores, la inclusión de algunos artículos que amparen en forma eficaz y rápida los derechos de los autores teatrales.

Balance de caja de la administración.—Se dió lectura al estado de caja de la tesorería en 6 de Agosto de 1923, con detalle de los anticipos pendientes, no mereciendo observaciones.

Temporada en Valparaíso de la Compañía Chilena.—La Compañía organizada por la Sociedad, cuya dirección artística está encomendada a los señores Carlos Cariola y René Hurtado Borne, ha obtenido en su temporada en el Teatro Victoria, de Valparaíso, un brillante éxito, tanto artístico como económico.

La Compañía ha estrenado algunas obras y reprisado otras, consultando los gustos del público y procurando cumplir el programa trazado respecto a estrenos. Se han adquirido hermosos decorados, cumplido todos los compromisos, pagado los pasajes para el Norte, remesado los derechos de autor a la administración y ha quedado un sobrante en el Banco, que permite hacer frente a cualquiera eventualidad.

La compañía se embarcó en el vapor "Perú" con destino a Antofagasta, donde permanecerá un mes, para seguir después su viaje a otros puertos del Norte.

Subvención municipal.— Se dió cuenta de haber concedido la I. Municipalidad de Santiago, en una de sus últimas sesiones, una subvención a la Sociedad, de cinco mil pesos, destinados al fomento del teatro chileno, para cuyo efecto la institución ha organizado especialmente una compañía.

Se acordó dejar constancia de la gratitud de la sociedad y en particular de cada uno de sus miembros, por esta levantada actitud de nuestra primera corporación local, ya que significa una ayuda eficaz para los elevados fines que persigue la Sociedad de Autores.

Acuerdos:

Anticipo a los autores.—Se acordó facultar al administrador accidental para descontar a los autores que tienen pendientes anticipos, parte de sus derechos de autor, de las representaciones dadas por la Compañía de la Sociedad, hasta amortizar totalmente sus deudas.

Representaciones por cuadros de aficionados.—Estimándose que habla conveniencia en que los socios tuvieran conocimiento de las representaciones de sus obras, hechas por los cuadros dramáticos obreros y conjuntos de aficionados, se acordó aplicar a éstos la tarifa de tercera categoría, cuando la entrada sea pagada. En las funciones gratuitas se cobrará la mitad de esta tarifa.

Los directores de dichos conjuntos deberán solicitar previamente del administrador de la Sociedad la autorización respectiva para la representación de las obras. El señor administrador atenderá diariamente, de 3 a 4 P. M., en su oficina de "El Diario Ilustrado".

Autorización a los empresarios.—Con el fin de garantir el derecho de los autores, el directorio acordó autorizar a los empresarios de teatros en que se den funciones de beneficio u otras de entrada pagada, y se representen obras de los asociados, para que retengan en su poder el 10 por ciento de la entrada bruta de boletería, por concepto de derecho de autor, cantidad que únicamente deberá ser entregada al administrador de la Sociedad.

TEATRO SANTIAGO

EMPRESA: ERNESTO BOUQUET
Compañía moderna de comedias: Serrador-Marí

HOY LUNES 3 DE SETIEMBRE
Vermouth, a las 6. Función de beneficio:

"Pipiola"

Noche, a las 9.15. Exito cómico:

"El atentado al rey"

NOTICIAS CINEMATOGRAFICAS

SALA IMPERIO

"Los reyes del derroche", por Claire Adams.—La comedia dramática de lujo titulada "Los reyes del derroche", que hemos visto alcanzar aceptación unánime del público en las funciones de lujo de ayer de la Sala Imperio, vuelve a ser exhibida por la misma sala en ambas secciones de hoy, divulgando así una obra que ha sabido triunfar por su tema y su desenvolvimiento dramático expuesto en forma novedosa y muy interesante.

El film estudia la psicología de padres, hijos y nietos a través de la posesión de fortunas cuantiosas y de su manejo; los caracteres que esta posesión del oro en unos y en otros, mostrando cómo generalmente los nietos regalones, los que de improviso, sin pena ni trabajo alguno, se encontraron poseedores de las llaves de la suerte, hacen pésimo uso de ellas, por lo mismo que nunca supieron lo que cuesta ganar el anhelado metal.

El amor trabaja entre estas vidas, en medio de las locuras juveniles, de las borrascas y escándalos que promueven las cabezas locas de los muchachos cargados de dinero, y este amor, que afortunadamente nació como un angel de guarda, en los primeros pasos de la vida del personaje protagonista, es el encargado de redimir ese espíritu frívolo y llevarlo a la cordura. Sirve también, dentro de la teatralidad de la obra, para suavizar el rigor del drama, y para la cosecha del espectador, es fuente de sana moral y de provechosos ejemplos. Es éste un film de lujo y de arte, como también de utilidad.

La aceptación lograda ayer por "Los reyes del derroche" hace creer en una lucida reprise en las funciones que ofrecerá hoy la Sala Imperio.

SPLENDID THEATRE

Hoy reestrena "La dama de las camelias".—Una de las más bellas cintas estrenadas durante el presente año, es la que será reestrenada en las funciones de especial, a las 6.30 y segunda sección de la noche, a las 10.30 P. M. de hoy Lunes del Splendid, trátase de una obra cuya reprise ha sido solicitada por numerosas familias, y que es la más admirable y suntuosa, la más artística y exacta adaptación cinematográfica de la novela inmortal del ilustre literato francés Alejandro Dumas (hijo) adaptada a nuestra época y titulada "La dama de las camelias" sobre su argumento de todos conocido, nada diremos, pudiendo sólo agregar que es la única fidedigna adaptación de la novela y no del drama de Dumas.

Su interpretación es magistral, y está a cargo de dos de las más grandes eminencias de la escena muda, la gran trágica del cine, Alla Nazimova, que hace una Margarita Gauthier sublime, encarnando fielmente el alma alegre y poética de la famosa cortesana. Rodolfo de Valentino, en el rol de Armando Duval, hace una de sus más felices creaciones.

En la selecta, a las 5.15 P. M. y en la primera de la noche, a las 9.30 P. M., se harán dos últimas exhibiciones de la hermosa obra Selznick, cuyo argumento se desarrolla en el interior de los famosos harems de Constantinopla y titulada "El paraíso del profeta", creación del gentil favorito del mundo femenino Eugenio O'Brien y la lindísima Sigfrid Holmquist.

AVENIDA MATTA

Con motivo de los diversos arreglos y reparaciones que se efectúan en esta acreditada sala de espectáculos cinematográficos, se suspenderán las funciones hasta el próximo Sábado de la presente semana.

ALHAMBRA Y VICTORIA

Una nueva producción de la acreditada manufactura Metro Picture estrenarán hoy en ambas funciones estos cines centrales. La obra se titula "El noveno mandamiento". Con verdadero lujo de detalles el argumento analiza este precepto divino, el ensueño del jardín desconocido, el deseo agigantado por la idea de que nunca será nuestro lo que se ambiciona, la pasión insensata que la sabiduría divina subrayó en forma expresa, en una de las cláusulas más imperativas de su ley.

El caso que relata esta obra ha sido arrancado a las páginas de la vida cotidiana y resalta la creación de los roles protagonistas desempeñados por tres estrellas de grandes valores artísticos, ellos son León Chaney, Margarita de la Motte y Harrison Ford.

ATENAS

Estrenará hoy este teatro en sus dos funciones la quinta función de la serial de aventuras titulada "Las huellas misteriosas", jornada que consta de los siguientes episodios: 13 La trampa mortal; 14, Acusado de asesinato; y 15, Sin careta, los cuales son interpretados por los aplaudidos artistas Franklin Farnum y Mary Anderson.

IMPERIAL

Una comedia de gracioso y festivo argumento estrenará hoy este teatro, en sus funciones especial y nocturna, titulada "Va cayendo gente al baile" o "Amor irlandés", bella creación de la encantadora actriz Collen Moore, siendo secundada por un conjunto de artistas conocidos del público.

MUNDIAL

"El imperio de los imperios es el amor".—A pedido de numerosas familias y a precios corrientes, reprisa este teatro de la Plaza Almagro el último éxito de su Jueves de moda, "El imperio de los imperios es el amor", película a gran lujo de tema grandioso y de enorme trascendencia social.

¿Sería Ud. capaz d
nocerlo por el modo d
sar?

Vea Ud. la precios
cula

BESADA

POR

MARIE PREV

que se estrena

Mañana en el B
sil; el Miérc
en el Esmeralda
el Jueves en el S
tiembre.

No se casará U
mientras no haya b
su novio porque el
el único termóme
amor verdadero.

Esmeralda: H
vermouth: "M
dalena", por
Bertini.

Noche: Benef
Angela Benito.

COLON

Una nueva atracción a
cargo de una hermosa
dadera favorita del pú
que estrena hoy esta sa
ferimos a Constance T
simpática artista que sab
to relieve a su personal
na, siempre tan dócil, ta
y tan deliciosa.

PROGRAMAS DE H

ALAMEDA.— Tarde y
Conde Charolais".
ALHAMBRA. — Tarde
"El noveno mandamien
ATENAS.— Tarde y
huellas misteriosas".
AVENIDA.— Tarde y
escándalos del cine".
COLISEO.— Tarde y
romance del bosque".
COLON.— Tarde y no
rismo de conveniencia"
DELICIAS.— Tarde y
terismo de convenienc
DIECIOCHO. — Tarde
"La cautiva del caud
ELECTRA. — Tarde y
"Magdalena Ferat".
FRANKLIN.— Tarde y
caza noticias".
Hippodrome. — Tarde
"Los misterios de Par
IMPERIAL.— Tarde y
cayendo gente al bai
IRIS.— Tarde y noche
lena Ferat".
MINERVA.— Tarde y
mas femeninas".
MUNDIAL.— Tarde y
Imperio de los imperios
NOVEDADES. — Tarde
"El Conde de Charolais".
POLITEAMA.— Tarde
"La marca fatal".
SALA IMPERIO.— Tarde
"Los reyes de derroche".
SPLENDID THEATRE.
noche: "La dama de las C
VICTORIA.— Tarde y
noveno mandamiento".

TEATRO COME

EMPRESA: ERNESTO B
Compañía Nacional de
Recabarren-Bührle
HOY LUNES 3 DE SETI
Vermouth a las 6.15,
Gran éxito nacional:

"La negra bra

Noche, a las 9.30,
PUEBLO CHICO, INFI
GRANDE

Miércoles: estreno
DON FAUSTO Y DOÑA

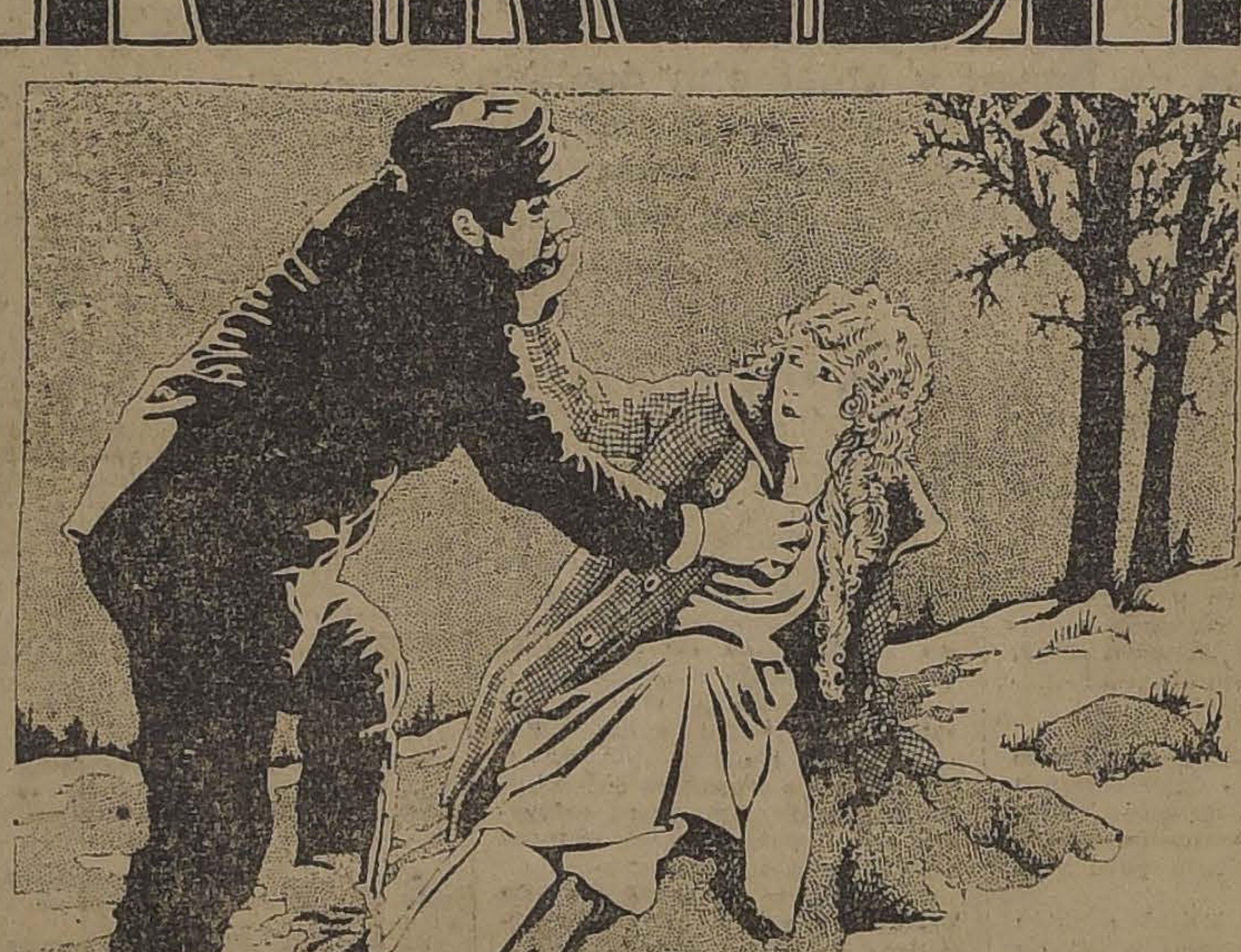

TERESITA

Splendid
Mañana Estreno

¡MUJERES!

Venid todos a mí. Yo os contaré la historia de mi vida desgraciada. La amargura de mis noches tristes, enlutada por el dolor de tantos desengaños. No importa que me veais sufrir y llorar; mis lágrimas servirán para lavar el pecado de los hombres que no nos saben comprender.

¡HOMBRES!

Almas templadas de acero. Venid también a presenciar vuestra obra, el resultado de vuestra intransigencia en el desenvolvimiento de la vida; la consecuencia de vuestra rudeza con el corazón de la mujer. PADRES sin tino ni razón que pretendéis imperar en el corazón de vuestras Hijas...

Mañana Estreno **MARY PICKFORD**

SPLENDID PROPIEDAD DE UNITED ARTISTS SOUTH AMERICA
SANTIAGO ∴ ESTADO 250 ∴ CHILE

PROGRAMAS DE HOY

SANTIAGO.— Compañía Serrador-Marí. Vermouth "Pipiola"; noche, "El atentado al Rey".

COMEDIA.—Compañía Recabarren Bührle. Vermouth "La negra breva"; noche "Pueblo chico, infierno grande".

ELECTRA

"Magdalena".—La grandiosa creación de la excelsa actriz Francisca Bertini, "Magdalena", es el estreno que presenta en especial y nocturna este cine.

Adaptación cinematográfica de la obra de Emilio Zola e interpretación de la gran estrella es suficiente para clasificarla como una obra verdaderamente extraordinaria.

Por su argumento un tanto fuerte no es recomendable para menores.

NOVEDADES

"El Conde de Charolay".—Para las funciones de especial y noche de hoy, presenta este teatro, la última producción de la millonaria Hugo Stinney, titulada "El Conde de Charolai", en la cual tiene el rol de protagonista la rutilante y bella estrella, Eva May.

COLISEO NACIONAL

Hoy en vermouth y noche, presentará esta sala una encantadora película marca Artcraft "El romance del bosque", producción del famoso director César de Mille, interpretada por Mary Pickford, Elliot Dexter y Teodoro Roberts.

FRANKLIN

Hoy Lunes, programa Triple.— Especial y noche, reestreno de la creación de aventuras de Richard Talmadge: "El cazanoticias", la creación del perro Brownie, "Por qué los perros abandonan la casa", y "Policía del tráfico".

IRIS

"Magdalena Ferat".—Hoy estrena este teatro en las funciones de tarde y noche, la super-producción de arte y gran lujo, la famosa novela del gran escritor, Emilio Zola, titulada: "Magdalena Ferat", interpretación de la reina universal del cine, la famosa y elegante actriz Francisca Bertini. Para estas funciones no valen los abonos.

ALAMEDA

"El Conde de Charolais".— Una obra de gran ambiente, tal como saben darle los alemanes a todas sus famosas producciones históricas, es la que presenta hoy esta sala. Se titula "El Conde de Charolais", película que pertenece al género dramático, dándosele toda la fuerza de realidad que poseen los detalles y temas ocurridos hace años, pero con todo ese gran aspecto de escenarios y suntuosidades.

POLITEAMA

Un doble programa ofrece hoy en ambas funciones "La marca fatal", final de este serial, episodios 13.o: "La mano del destino"; 14.o, "La venganza realizada", y 15.o último: "El secreto del Inge". Además el gran estreno de la reciente producción Fox, por Buck Jones, titulada: "El gran golpe". "Historia de un hogar", que mientras un hijo batalla por la dicha de la madre, otro se encarga de amargarle la vida.

DELICIAS

"Histerismo de conveniencias". — Constance Talmadge, la encantadora artista, verdadera creadora del género vaudevillesco en el cinematógrafo moderno, es la que protagoniza la bella comedia "Histerismo de conveniencia", una obra de aquellas que solamente pueden hacer los yanquis, ya que estudian la psicología de aquella mujercita compleja y a la vez tan sencilla como es la norteamericana.

A hambra y Vi
6.30 - 9.30

Estreno de
ción. Un drama

EL 9.o Manda

(No desear la
de tu prójim)

Magistral interpre
incomparable
sonajes trág

LON CHAN

secundado por
y Margarit

AVENIDA

HOY 6.20 y 9.3

LOS ESCANDAL
DEL CINE

Mañana: LA
NEGRA DE AJEDREZ

IRIS

CASTRO 130.—
INGLES

Hoy, tarde y noche

Fca. Berti

en la novela de

titulada

Magdalena

No valen los

HOY: 6.30 y 9.30

La comedia dramática de gran mundo, acontecimiento de arte que fué aclamado en las funciones de ayer:

Los Reyes del Derroche

Creación de la divina CLAIRE ADAMS

IMPERIO

EL CINE DE LOS ESPECTACULOS OPTIMOS PRESENTARA

MAÑANA

Estreno PATHE. El drama de fuertes emociones, que conmueve hasta las lágrimas:

Víctimas de la Ambición

(EL PORION)

con la inundación y derrumbe de una mina repleta de trabajadores. Cuadros de horror.

EL MIERCOLES, día clásico de moda, estreno de la grandiosa superproducción Pathé-París-1923:

LA DAMA DEL AMOR

obra suntuosísima, de emoción y belleza, interpretada por la deslumbrante beldad del cine francés: Natalia Kovanko, protagonista de "El asistente" y de "La Sultana del amor", y por el genial León Mathot.

TEATRO NOVEDADES — Hoy Especial y Noche:

EL CONDE DE CHAROLAY

"LA MISERIA, EL SUICIDIO Y EL IDIOTISMO, TIENEN POR CAUSA EL ALCOHOLISMO".

T. ALAMEDA — Hoy película alemana

El Conde Charolais

Visión histórica de gran lujo, por la linda actriz EVA MAY

"EL DIARIO DE VALDIVIA"

VALDIVIA

La más difundida circulación en las provincias del Sur. Imprenta y oficinas:

YUNGAY Esquina MAIPU
CASILLA 127

En Santiago, por tarifa de avisos, Oficina de "La Nación".

AVENIDA

Hoy, a pedido de numerosas personas, exhibe nuevamente la original y satírica comedia de lujo: "Los escándalos del cine", obra de inmensa atracción artística, donde se saborean las más notables barbaridades de la ciudad ensueño: Hollywood, que para muchos es el paraíso de la juerga y del pecado y donde se refocilan a todos los vientos, en trajes de la más adeve ligereza, todas las chicas atléticas y no atléticas del celebrado cómico Will Rogers y de aquel famoso payaso.

HIPPODROME

"Los misterios de París".—Hoy, en especial y noche, estrena este teatro el soberbio drama francés, titulado: "Los misterios de París" o "La hija de los traperos".

PROXIMOS ESTRENOS

"Teresita", la nueva creación de Mary Pickford.—Sabido es que la industria cinematográfica será, según los augurios de la prensa neoyorquina, la que dentro de poco marcará el primer puesto entre las muchas que contribuyen al gigantesco progreso de la gran República americana.

En efecto, año tras año se ha venido notando el asombroso desarrollo de la cinematografía con la creación de grandes impresos, ya en tras la conquista del perfeccionamiento del arte, el que está ya difundido por todo el mundo civilizado, constituyendo así una segura fuente de entradas al tesoro nacional de los Estados Unidos.

A la cabeza de estas grandes empresas que giran con centenares de millones de dólares está la United South América, la editora de los últimos triunfos cinematográficos que hemos presenciado en estos tiempos; ella es la creadora de "Huérfanas de la Tempestad", "La marca del zorro", "Allá en el Este", y finalmente la película que más éxito ha obtenido en Santiago, nos referimos a Robin Hood.

Hemos tenido oportunidad de admirar en nuestros principales cines las grandes porducciones que hemos mencionado, las que a sus escogidos argumentos, de sus sentidos dramas une su irreprochable presentación escénica y el magistral desarrollo que saben imprimirles sus artistas.

Teresita nos tralada a una aldea de humildes pescadores, allí vive con su padre el viejo Skiner en la ribera de un lago. Los colonos son su familia y su pueblo y ella pelea por ellos cuando Federico Graves, que posee una suntuosa morada en lo alto de la colina que domina la aldea, trata de desalojarlos pretendiendo que son hombres perjudiciales. El hijo de Graves Fred, que recién ha llegado a la casa de su colegio, no simpatiza en ésto con su padre, pues se siente cautivado, a pesar de los sucios andrajos que cubre la hermosura de Teresita, a quien ve combatir sola contra los hombres que su padre ha mandado para que quemen las redes con que esos pobres pescadores ganaban la vida, los colonos van a pescar con la red que Teresa ha salvado. Dan Jordan, un joven abogado novio de Teola, la hija de Graves, conduce un grupo de hombres contra ellos. En la escaramuza Dan es muerto y Daddy Skiner, el padre de Teresita es arrestado y acusado del crimen que ha sido cometido por Ben Letts y Eyra Longamn. Eyra atemorizado por las amenazas de Ben promete guardar silencio con la condición que Ben deje tranquila a Teresita, de quien ambos están enamprados...

"Fascinación", el fotodrama de Mae Murray que estrenará en breve el Splendid Theatre.—Por sobre todos los grandes espectáculos que el cine americano ha presentado en estos últimos tiempos, surge como su obra más perfecta: "Fascinación". El grandioso fotodrama de la Metro, que viene interpretado por la gran actriz y bailarina de fama mundial, Mae Murray. En estos últimos meses, en los Estados Unidos ha entrado una corriente de arte español en toda índole de cosas. En las tablas se llevan los triunfos bailarinas y coupletistas iberas, las obras de mayor éxito son las famosas revistas españolas, y el cine da cada día una producción de ambiente hispano. "Fascinación", condensa este nuevo estado de cosas. España surge en ella; la España trágica, la del drama y la pena honda; la España alegre, la de panderetas y jotas, de romerías y ferias. La historia de este film es emocionante y original. Una muchacha, de ascendientes hispanos pero americana, viaja por tierras de Andalucía. En su sangre siente alborotarse la alegría de aquellos hijos del sol. Un día, escapa de la severa vigilancia de su tía, y corre hacia una plaza de toros, donde se van a efectuar las más emocionantes faenas. Un as del toreo, un fenómeno al estilo de "Gallito", o "Belmonte", se lleva las glorias y las simpatías de todos. Y, la americanita, por jugar una aventura, trata de enamorar al célebre matador. En un café de toreros, danza... Es un baile original. Casi desnuda, con dos cuernos de oro sobre sus lindos cabellos, ejecuta la "muerte del toro". Es una ejecución que raya en los límites de lo sublime. Qué no evoca Mae Murray en esta danza soberbia.

La exhibición de este film se llevará a cabo dentro de pocos días en el Splendid Theatre, la sala de mayor prestigio y, no dudamos que serán de un éxito artístico y emocionantes de primera fila.

"La dama del amor", por Natalia Kovanko y León Mathot.—La Sala Imperio se prepara a ofrecer en las funciones sociales de este Miércoles de moda un verdadero acontecimiento artístico de la cinematografía francesa. Se trata de la superproducción que Pathé París ha realizado, con el título de "La dama del amor", la adaptación cinematográfica de la bellísima obra original de Melchor De Vogué, de la Academia francesa, Juan de Agreve. Este es un producto realmente culminante del cine moderno, una cinta pletórica de sentimiento, de emoción, de amor y de delicadeza espiritual, cuyo tema esencialmente moral y el exquisito arte con que ha sido puesta la proclaman como uno de los mejores triunfos de la literatura francesa y del teatro del silencio. Este lujoso y bellísimo film, que alcanzará entre nosotros un triunfo brillante, aparece interpretado por dos artistas de talla gigantesca en el prestigio de la pantalla europea: ellos son León Mathot, el eminente actor protagonista de "El Conde de Montecristo", de "Trabajo", de Zola, y de "To be or not to be", y Natalia Kovanko, la belleza más deslumbrante del cine francés y protagonista famosa de obras escogidísimas que han alcanzado triunfos enormes, como "El asistente" de Maupassant "La sultana del amor", regia cinta en colores, y "Las mil y una noches". El trabajo de adaptación de Juan de Agreve, ha sido dirigido por Mr. Balyns, distinguido miembro de la Sociedad de Poetas Franceses, que Pathé París contrató al efecto. Mañana daremos más detalles acerca de lo que vale este gran estreno extraordinario.

Mañana se estrenará: "Besada", por Marie Prevost.—El Teatro Brasil presentará mañana, como estreno absoluto en Chile, la preciosa comedia vodevilesca Universal: "Besada", interpretada por Marie Prévost, ex-reina de las chicas atléticas de Mack-Sennett juntamente con Floria Swanson.

Pocas cintas tienen un argumento tan ingenioso como ésta. Una niña es besada en un baile de máscaras en plena boca por un audaz pierrot. Ella sintió deleite sin igual en ese beso robado y conoció que su temperamento se había hecho para ese hombre. ¿Cómo encontrar de nuevo al audaz? La única forma era dejándose besar y esto fué lo que hizo la ingenua niña... Pero ¿Es posible reconocer a un hombre por el gusto de sus besos? Doctores tiene la Iglesia y pitonisas tiene el amor que pueden fallar el caso...

Los nuevos episodios de "Sonando el cuero".—No hay personas amigas del cine o del box que no haya oído hablar de la linda película: "Sonando el cuero". Es una obra que no muchos vieron; pero de cuya fama todos están impuestos.

Ha sido tal el éxito mundial de esta cinta, que la Universal se ha visto obligada a editar nuevos episodios. Alentada por el triunfo, ha hecho capítulos superiores aún a los ya conocidos en Chile.

Reginal Denny es el protagonista. El apuesto y elegante actor que ha eclipsado y hecho olvidar a Wallace Reid, es en verdad el campeón mundial amateur en todos los pesos. Al ser profesional tendría que medirse con Firpo o con Dempsey. Pero es millonario y no pelea por dinero y no ha querido nunca entrar a disputar con profesionales.

"Sonando el cuero", es la única vista de box que interesa tanto a los hombres como al bello sexo. Hay en ella amor y aventuras, box y diversiones placenteras.

Los tres primeros nuevos episodios se estrenarán el Viernes en el Brasil y el Sábado en los teatros Setiembre y Esmeralda.

"La Reina negra de Ajedrez".—Ya nos hemos referido en otras ocasiones al mérito de las producciones alemanas. Hoy nuevamente ofrecemos al espectador una cinta que constituirá un nuevo triunfo. En medio de un asunto de alta investigación, se ofrece un drama regio, donde los celos provocan las más impresionantes situaciones.

El argumento, de enorme originalidad, tiene instantes de inmensa espectación.

SETIEMBRE 1923

NUESTRA SEMANA

PRIMERA DE MES

CAMISAS

BATISTA de color con dos cuellos	$	16.80
CEFIRO de hilo, con dos cuellos, antes 25, a .	$	18.80
NUEVOS surtidos en dibujos de alta novedad, a $ 52, 35, 27.80, a . .	$	24.80
BLANCA en batista fina, modelo arrow, a . . .	$	8.80
DE DORMIR, en clase de gran duración	$	14.40
EN POLIN de seda blanca, regalamos, a	$	35.00

Hoy se inicia

La Corbatinera principia hoy la gran semana de ventas, cuyas CONDICIONES VENTAJOSAS por su importancia excepcional, llamarán poderosamente la atención de los previsores.

LAS ASOMBROSAS REBAJAS que desde hoy ofrecemos, representan el máximum de baratura que en la actualidad se puede concebir.

VISITENOS EN ESTA GRAN SEMANA

CORBATAS

MODELO de gran moda, en colores elegantes, antes a $ 6, ahora.	$	3.00
DE PURA SEDA en listas, especiales para Verano, a.	$	6.50
TEJIDAS inglesas, de pura seda, que valían $ 25, saldamos 500 docenas, a.	$	15.00
TEJIDAS, en clase extra y dibujos de gran novedad, a.	$	10.00
TEJIDAS, en gustos de gran moda, que valían $ 12, a.	$	6.00

PAÑUELOS

BLANCOS, artículo de gran duración, obsequiamos a.	$	9.60
BLANCOS, de batista de hilo con guarda de moda	$	14.40
EN COLORES variados y dibujos de gran novedad	$	18.80

LIGAS

PARIS legítimas, con elástico, de gran duración a.	$	6.00
CON ELASTICOS de fantasía, calidad inagotable, a	$	2.60

SUSPENSORES

"BALA" con y sin elástico, el más cómodo que se conoce, a.	$	5.00
"BALA" tejido de seda pura, en dibujos de alta novedad, a.	$	20.00

CALCETINES

NEGROS, de color, clase muy durable, regalamos, a.	$	1.90
NEGROS, artículo torcido, antes, $ 4.50, a	$	2.50
COLOR y negros, en variación de fantasías, a $ 8.50, 6.50, 5 y . . .	$	3.50

VARIOS

MAQUINAS para afeitarse, de carey, muy higiénicas, a.	$	4.00
HOJAS de afeitar, de la acreditada marca E. G. M. docena, a.	$	7.00
CIERROS para maletines, liquidamos a cualquier precio.		
POLVOS finísimos, liquidamos 50,000 paquetes por cuenta de un fabricante extranjero, a . .	$	1.00

LA CORBATINERA

AHUMADA 324 -:- ESTADO 266

Cuellos americanos "Bala" y "Arrow" a . . $ 1.70 c/u.

Inauguración de los talleres electro técnicos de la A. E. G. Cía. Sudamericana de Electricidad

Una visita al Establecimiento

PARTE DEL PERSONAL DEL ESTABLECIMIENTO

Entre las actividades comerciales que últimamente han tomado mayor auge, podemos hacer figurar la electricidad. Esta rama ha extendido sus actividades a todo el país,

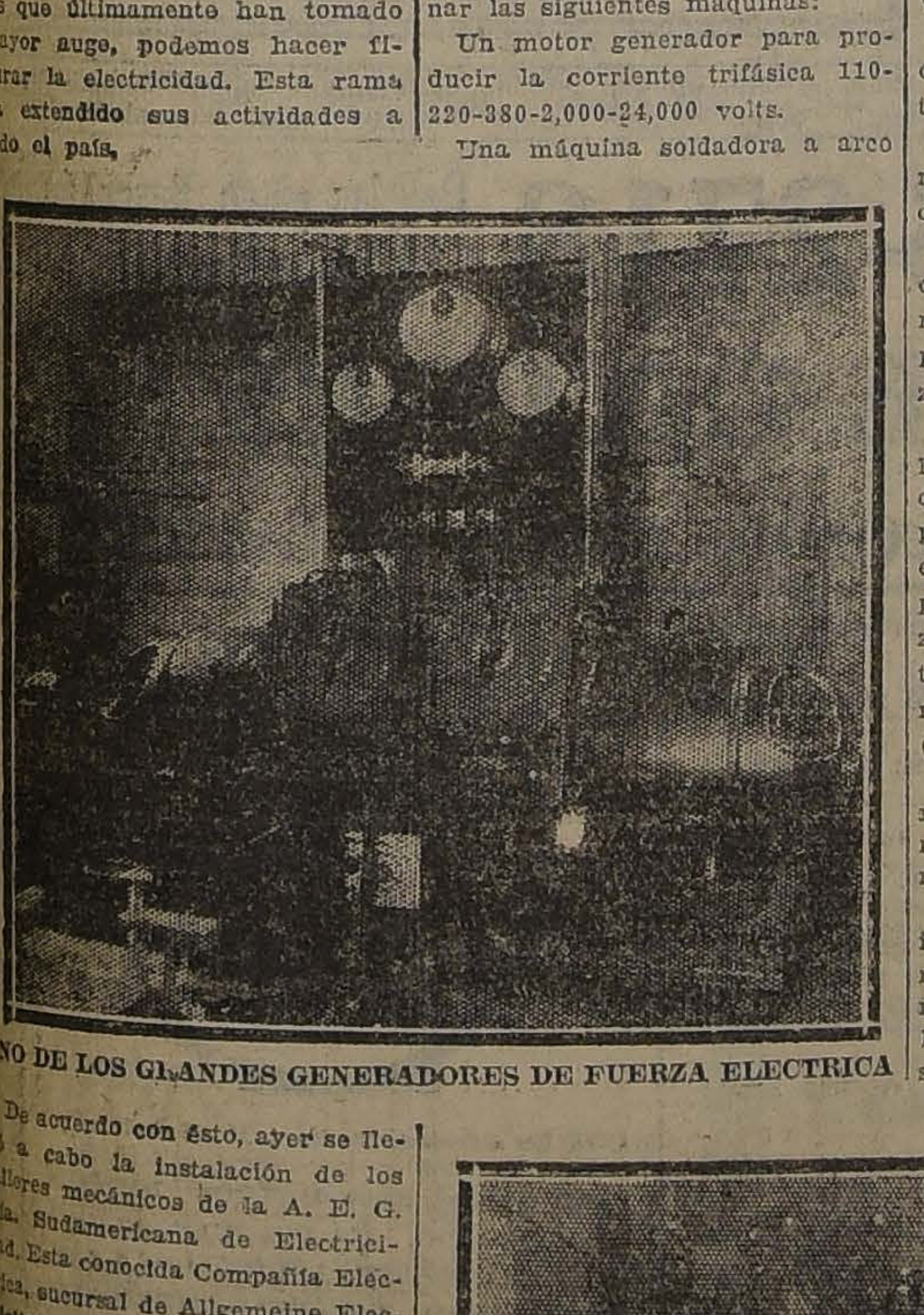

UNO DE LOS GRANDES GENERADORES DE FUERZA ELECTRICA

De acuerdo con ésto, ayer se llevó a cabo la instalación de los talleres mecánicos de la A. E. G. Cía. Sudamericana de Electricidad. Esta conocida Compañía Eléctrica, sucursal de Allgemeine Elecricitats Gesellschaft Berlín, acaba de instalar en sus espaciosas y cómodas bodegas de la calle Nicolás Palacios N.o 1141, sus grandes talleres electro-mecánicos montados con todos los elementos de la industria electro-moderna.

UNA VISITA AL LOCAL

Una rápida visita efectuada ayer a este nuevo establecimiento, nos hizo comprender el trabajo, decisión y constancia que la firma en referencia ha tenido que vencer para establecer estos grandes talleres instalados con los últimos adelantos de la electra-moderna.

Tuvimos ocasión de ver funcionar las siguientes máquinas:

Un motor generador para producir la corriente trifásica 110-220-380-2,000-24,000 volts.

Una máquina soldadora a arco voltaico, de 80-500 amperes, 30-75 volts.

Una máquina para soldar planchas (al tope) de una potencia hasta de 3,500 amperes.

Estas máquinas se nos presentaron soldando barras, tubos y planchas al acero.

Una máquina para marcar y escribir eléctricamente en piezas de metal. Esta máquina es muy útil para marcar herramientas y piezas mecánicas.

La bodega de esta Compañía presenta un inmenso stock de maquinarias eléctricas, entre las que pudimos observar una regular existencia de motores trifásicos especialmente destinados a reemplazar los motores de corriente continua cuando se implante el nuevo régimen de la corriente trifásica (Maitenes-Maipo).

La bodega posee también un inmenso stock de ampolletas, materiales de instalación, repuestos para dinamos, etc., etc.

En suma, los talleres que ha inaugurado la Compañía Sudamericana de Electricidad están llamados a prestar al comercio y a la industria del país, utilísimos servicios.

VISTA PARCIAL DE UNA DE LAS BODEGAS DE LA COMPAÑIA

—B O X—

CAMPEONATOS DEL EJERCITO

RESULTADOS DE LA 5.a RUEDA VERIFICADA AYER

Ante un público bastante numeroso se realizaron ayer tarde en el Pabellón Acrópolis, las peleas correspondientes a la 5.a rueda por los campeonatos interinos del Ejército.

Todos los combates realizados fueron del agrado de la concurrencia por la acometividad y buena escuela de que han dado pruebas nuestros aficionados militares, lo que ha constituído el éxito creciente que se advierte en estos torneos boxeriles.

Resultados generales:

Campeonato peso gallo: Luis Rojas (Buin), con Angel Pardo (Pudeto). Venció Rojas por puntos.

Campeonato peso pluma: Roberto Correa (Cazadores) con Alfredo Navarro (Buin). Venció Navarro por retiro al 1.er round. Barrales (Pudeto) con Carreño (Escuela Suboficiales). Venció Carreno al 1.er round, por retiro.

Campeonato peso liviano: Pozo (Buin) con Henríquez (Pudeto). Venció Pozo por puntos. Ponce (Buin con Carrasco (Pudeto). Venció Ponce por K. O. al 5.o round. Mery (Telégrafo con Lira (Tacna). Venció Mery por puntos.

Campeonato semi medio: Carrasco (G. Escala) con Tapia (Buin). Se declaró vencedor a Tapia por enfermedad de Carrasco. Alarcón (Maturana) con Ugarte (Buin). Venció Ugarte por K. O. al 5.o round. Rubio (Cazadores) con Arce (G. Escala). Venció por puntos.

Campeonato peso pesado: Alvear (Cazadores) con González (Ex. de Caballería). Venció Alvear por puntos.

¿QUIEN SERA EL CAMPEON PESO GALLO DE CHILE?—Dos son los muchachos que se destacan en ésta categoría con méritos para ocupar el campeonato de Chile y poder optar en una fecha próxima al título de campeón suramericano.

Filiberto Mery y Gerardo Soto, no hace mucho disputarán este título, sin poder durante los 12 rounds de pelea, aventajarse, por lo que el jurado declaró el match en empate.

El Sábado próximo en el Pabellón Acrópolis sostendrán estos boxeadorés un match a 12 rounds, con el fin de deslindar superioridad, encuentro que nuestros aficionados esperan con interés, en la seguridad de que el match resultará intersante.

Ambos muchachos se presentarán en el máximum de sus condiciones, para lo cual se han sometído a un riguroso entrenamiento.

Buenos preliminares completarán el programa.

EN EL TEATRO CONDELL.—El Miércoles 5 de Setiembre se llevarán a efecto en el Teatro Condell siete grandes matchs de box, entre los mejores aficionados de la comuna Providencia.

En el match de fondo actuarán Andrés Jaña y Facundo Meza, muchachos que desplegarán todas sus fuerzas, a fin de conseguir la victoria.

BENEFICIO AL CENTRO SOCIAL MORSE DE TELEGRAFISTAS DE CHILE.—Próximamente se llevará a efecto la velada que el Centro Carlos Francisco Boscosque B. C. ofrecerá en honor y beneficio de la sección deportes del Centro Morse.

Para este día tomarán parte los mejores exponentes del E. Madrid B. C. y del Boscosque B. C.

Además habrá una interesante parte de variedades por conocidos aficionados de la capital.

CENTRO URSUS.—Cítase para hoy a las 8 y media P. M., en San Diego 730, a los directores y socios fundadores de la institución, a fin de tratar de asuntos de suma importancia.

Campeonato de la Asociación Amateurs de Box de Chile

El Jueves próximo se efectuarán en el Hippodrome Circo, los encuentros finales de la primera serie de estos campeonatos.

En esta velada les corresponderá actuar a todos los aficionados inscritos y que aún no han participado en esta rueda.

Fuera de estos matchs se efectuará la semi-final del peso medio pesado, entre los aficionados Luis Correa, del Ferroviario y Queirolo, del Audax.

Será éste un encuentro interesante, dado los méritos de los adversarios que ya se han clasificado como buenos aficionados.

FEDERACION DE BOX DE CHILE

Por orden del presidente de la Federación, se cita a junta general de socios para el Lunes 3 del presente a las 6 1/2 P. M.

DESAFIOS.—Custodio Pino desafía a Francisco Alonso, Benito Miranda,, Humberto Valenzuela, del Vicente Reyes, y a Humberto Aravona. Bases en el mismo Centro.

—Efraín Canales le concede la revancha a Artemio Alvarez.

—José Lagos desafía a los profesionales Julio Román, Orlando Sánchez y Hernán Yáñez G.

—Juan Alievi acepta el desafío de Germán Meza.

Bases: en la Federación de Box, de 4 a 6 P. M.

—Domingo Sánchez acepta el desafío del campeón de Iquique, Luis Vera.

Bases: en esta Imprenta, sección Box.

—Antonio Torres acepta el desafío de S. López. Bases: Centro B. Vergara, Chacabuco 28-B.

—Juan Vera acepta el desafío lanzado por el campeón de Iquique, Luis Vera.

Bases: En esta Imprenta, sección Box.

Empresa de Agua Potable de SANTIAGO

SE AVISA AL PUBLICO que desde el 3 de Setiembre del presente año, la Oficina de esta Empresa permanecerá abierta para atender al público diariamente de 1 a 6 P. M., menos los días Sábados que estará abierta de 9 a 12 M. Los reclamos urgentes, por falta de agua o deficiencias del servicio, fuera de las horas indicadas, pueden hacerse por teléfono N.o 1384 o en los Talleres de la Empresa, Delicicias 1133.

EL SECRETARIO

LOS ULTIMOS INCIDENTES CHILENO-ECUATORIANO

COMO RESULTADO DEL FRACASO DE LAS ULTIMAS GESTIONES PARA LLEGAR A UNA SOLUCION DE ESTOS INCIDENTES, EL MINISTRO ECUATORIANO, SEÑOR BUSTAMANTE SE DIRIGIRA A SU PATRIA, QUEDANDO INTERRUMPIDAS LAS RELACIONES DIPLOMATICAS ENTRE AMBOS PAISES

Durante estos últimos días hemos venido informando ampliamente a nuestros lectores respecto de las gestiones y cambio de comunicaciones habidas entre nuestra Cancillería y la Legación del Ecuador, a fin de dar término a las últimas incidencias diplomáticas de Quito, que motivaron el retiro de nuestro Ministro, señor Dublé Urrutia.

Las gestiones que se iniciaron bajo un ambiente favorable para el restablecimiento de nuestra representación diplomática en Quito, han tenido en la mañana del Sábado, como tuvimos oportunidad de anticiparlo, un desenlace inesperado por cuanto la Cancillería ecuatoriana consideraría manifestación inamistosa para ese país el mantenimiento por parte del Gobierno de la Moneda de su resolución de aprobar ampliamente la conducta funcionaria de nuestro representante, el señor Dublé Urrutia, razón por la cual la nota chilena no encuadraría dentro del criterio del Ecuador para dar por terminado este incidente.

Esta actitud poco conciliadora de la Cancillería de Quito, traería como consecuencia la ruptura de nuestras relaciones diplomáticas con ese pueblo, con quien nos han ligado siempre lazos de verdadera amistad, y como razón lógica del desarrollo de los acontecimientos la próxima partida del representante ecuatoriano, señor Rafael Bustamante.

En círculos bien informados se nos ha dicho que el señor Bustamante, acompañado de su familia, se dirigirá a su patria el 20 del mes en curso.

LA EXPOSICION DE LA CANCILLERIA

El Ministro de Relaciones Exteriores, señor Bello Codesido, hará una exposición por medio de la prensa, en la que se darán a conocer las incidencias últimas y las gestiones en que ha intervenido para dar por terminadas estas dificultades.

Esta exposición posiblemente será entregada hoy a la publicidad; pero se nos ha dicho, el Canciller espera tan sólo se ponga punto final a estas últimas negociaciones para entregarla.

LA ACTITUD DEL MINISTRO DEL ECUADOR

En los círculos gubernativos, políticos y sociales, ha sido muy comentada una declaración que nos hiciera el Ministro del Ecuador, señor Bustamante y que apareció en nuestra edición de ayer, por la cual establece que su actitud futura, previa consulta a la Cancillería de su país, dependerá de las opiniones de la Cancillería de la Moneda.

En nuestras publicaciones nos hemos referido a cartas enviadas por personas altamente colocadas en el Ecuador a destacadas personalidades de Chile, sobre su opinión personal acerca de las orientaciones de la política internacional del Canciller señor Ponce.

Creemos del caso expresar, una vez más, que estas cartas constituyen documentos de índole estrictamente privada y epistolar, no habiendo llegado a adquirir en ningún momento valor oficial alguno.

Estas cartas que, como hemos dicho, han sido recibidas por caballeros chilenos, no han formado parte de los informes presentados por el señor Dublé Urrutia a la Cancillería y hemos acudido a ellas en el deseo de ampliar nuestras informaciones y de dar al público el mayor número de antecedentes sobre este bullado incidente internacional.

All American Cables

Han quedado restablecidas las líneas para Argentina y Brasil de esta Empresa Cablegráfica.

Grippodina ⑱

BANDO DE PIEDAD DE CHILE

SUS VISITAS DE CARIDAD. — EN LA PENITENCIARIA Y PRESIDIO URBANO

En cumplimiento de un acuerdo del Directorio General, los socios del Bando de Piedad de Chile (anexo a la Vicuña Mackenna), realizaron ayer dos visitas de caridad: al Presidio Urbano y a la Penitenciaría de Santiago. El objeto de estas visitas no era otra que el repartir personalmente varios centenares de diarios y revistas recolectados en los buzones de caridad que mantiene la institución en el Correo Central.

Los impresos fueron de todo el agrado de los penados, principalmenee agradecieron el papel en blanco que la institución repartió profusamente entre los recluídos para que escriban sus cartas. Estos mismos papeles en blanco serán enviados conjuntamente con sus respectivos sobres a todas las principales cárceles del país.

El Sábado, a las 6, el Bando de Piedad celebrará una reunión general para tratar de las fiestas que realizará en los días del 18.

GRUPO DE SOCIOS DEL BANDO DE PIEDAD QUE TUVO A SU CARGO EL REPARTO DE DIARIOS Y REVISTAS A LOS REOS

EN LA CASA DE HUERFANOS

LA FIESTA DE AYER EN HOMENAJE A DON JOSE MIGUEL CARRERA, ORGANIZADA POR LA SOCIEDAD DE BENEFICENCIA DE LA CASA QUE LLEVA SU NOMBRE

Como estaba anunciado, ayer se llevó a efecto en la Casa de Huérfanos el homenaje a don José Miguel Carrera, organizado por la Compañía de Beneficencia de la Casa que lleva el nombre del ilustre fundador de la República.

La fiesta resultó brillante y mereció en cada uno de sus números los aplausos de la numerosa concurrencia y las felicitaciones de cuantos a ella asistieron.

Especialmente llamó la atención del público el discurso de ofrecimiento de la velada, a cargo del Director General de la Compañía, don Alejandro Costa Merino. Igualmente fueron aplaudidos los números a cargo de la señorita Virginia Loayza y del señor Orlando Meza.

Amenizó el acto la banda de la Casa de Huérfanos, que con toda corrección ejecutó un hermoso programa musical.

EJERCITO Y ARMADA

FALLECE EL MAYOR HERNANDEZ ARANGUA

SUS FUNERALES SE EFECTUARAN ESTA TARDE CON LOS HONORES MILITARES CORRESPONDIENTES

Ayer ha fallecido en esta capital el mayor en retiro señor Florentino Hernández Aragua, distinguido militar que supo conquistarse una destacada situación en las filas de nuestra institución armada por sus condiciones de carácter y por su alto espíritu militar.

El señor Hernández Arangua tuvo destacada participación en la guerra del 79 y en otros hechos de armas, por lo cual mereció especiales anotaciones en su hoja de servicio.

La muerte del mayor Hernández ha sido muy lamentada entre sus compañeros de armas y sus relaciones.

La Comandancia General de Armas ha dispuesto que en sus funerales, que se efectuarán esta tarde a las 4, se le rindan los honores militares correspondientes, concurriendo dos escuadrones de

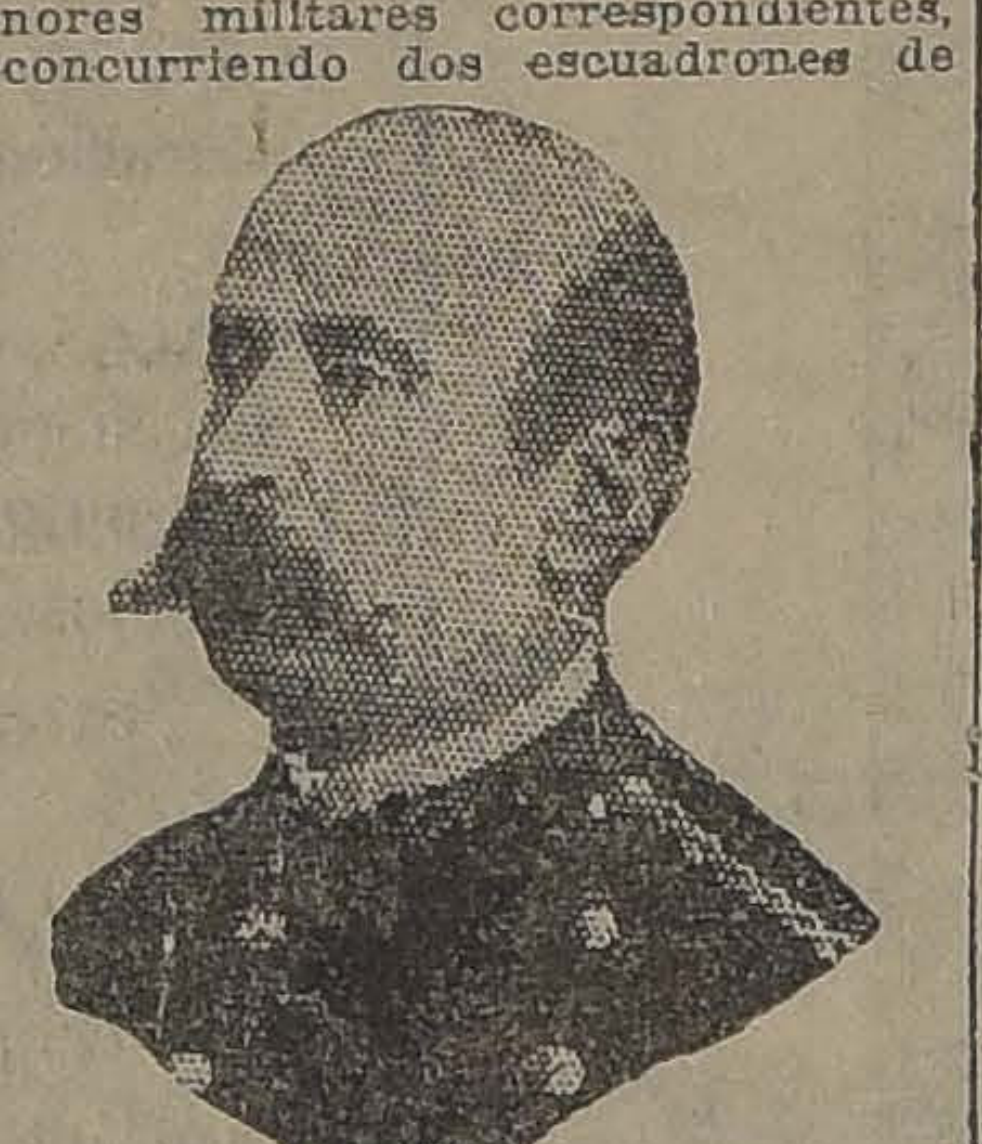

caballería con su estandarte y banda de música.

El cortejo partirá de Eyzaguirre 648, casa habitación de la familia del extinto.

contra

VIDA ESTUDIANTIL

Hacia la ratificación de los pactos de unificación

Esta tarde, a las 6.15, se llevará a efecto la asamblea general de la Federación Nacional de Estudiantes, que no pudo reunirse el Sábado, y que hoy se ocupará de la ratificación de los pactos de unificación que acaba de aprobar el directorio.

En la sesión de hoy quedará definitivamente resuelta la unificación y de ahí que exista viva animación en los círculos estudiantiles por concurrir a la asamblea de esta tarde. La reunión tendrá lugar en el local de la Federación Nacional, Bandera 542.

CONVENCION DE ESTUDIANTES DEL SUR.—La comisión educacional está citada para las 6 de la tarde de hoy, en la secretaría de la Convención, Morandé 291, tercer piso, oficina 5.

La Asociación de Estudiantes de Santiago

En la mañana de ayer se reunieron los presidentes de los centros estudiantiles de los diversos establecimientos de instrucción secundaria y los ex-presidentes de la Asociación de Estudiantes de Santiago y acordaron reorganizar esta institución, disuelta en el curso de este año. Esta simpática iniciativa se debe al entusiasta y laborioso presidente del Centro de Alumnos y ex-Alumnos del Liceo Aplicación, señor Exequiel González; su iniciativa encontró ambiente en todos los estudiantes que formarían esta institución y con todo éxito se han dado ya los primeros pasos para lograr llevar a la realización este laudable propósito.

Las Fiestas de la Primavera

La Federación Nacional de Estudiantes ha designado el comité que tendrá a su cargo la preparación de las festividades que se celebran el Día de los Estudiantes y que este año, como en los anteriores, promete alcanzar un buen éxito.

En otras oportunidades hemos dado a conocer las bases de los diversos concursos para las Fiestas de la Primavera; como es posible que varíen en parte, hoy que se dan por terminadas las gestiones de unificación estudiantil y en consecuencia como asegurada la constitución de la Federación Universitaria de Chile, procederemos nuevamente a su publicación en una fecha próxima y con las modificaciones que se le hicieran. En todo caso, el plazo acordado para cerrar los diversos concursos es el 15 de este mes.

ASOCIACION DE ESTUDIANTES DE ARICA.—Hemos recibido una comunicación de los estudiantes de Arica, en que se da cuenta de haberse llegado a la formación de una Asociación de Estudiantes en esa ciudad. El directorio elegido está formado como sigue: presidente, señor Gustavo Rivero; vice, señor Carlos Budeguer; secretario, señor Héctor Lopehandía; pro, señor Carlos Leiva; tesorero, señor Augusto Aravena y delegados los señores Donato González, Luis Cáceres, Juan Espinoza y Juan Ramos.

El nuevo directorio aprobó para la Asociación los estatutos de la Federación de Estudiantes de Valparaíso; y el señor Gustavo Rivero dió a conocer su programa de trabajo, en el que se contempla, entre otros puntos, la fundación de un curso nocturno de contabilidad, de taquigrafía, mecanografía; dictación de conferencias científicas y literarias; práctica de los deportes, etc.

BAILE DE FANTASIA Y KERMESSE.—El Centro Liceo de Aplicación organiza, en celebración del aniversario patrio, un gran baile de fantasía y kermesse.

Este baile se efectuará en la noche del 17 de Setiembre, en el amplio local del Liceo Aplicación y se hacen preparativos para presentar una buena iluminación, contando ya bandas y orquestas que lo amenizarán.

Las entradas se pondrán en venta desde el próximo Jueves.

la Grippe

DE INCENDIOS!

QUIEBRAS, REMATES Y POR CUENTA DE FABRICANTES

Pongé de seda 20 colores — Lienzo Lavado — Crea Cr
11.90 METRO — 1.25 METRO — 3.90 METRO

Lienzos y Creas

LIENZO lavado, pieza $ 44.50, metro. . . $	1.25
LIENZO "Toile de France", pieza 43, metro $	1.20
LIENZO lavado N.o 6, pieza 58.50, metro. $	1.60
LIENZO Paloma, pieza 76, metro. . . . . $	2.20
LIENZO 4 Z, pieza 108, metro. . . . . . $	3.00
BRAMANTE grueso torcido sin apresto. . $	2.70
BATISTA fina, pieza 20 yardas, 43, metro. $	2.40
NANSUK fino, pieza 53, metro. . . . . . $	3.00
TELA esp. para novias, pieza 62, metro. . . $	2.60
CLARIN para novias, piezas 54, metro. . $	3.00
PIEL blanca. . . . . $	2.60
CREA inglesa, 170 ancho. . . . . $	5.80
Id. id. 180 ancho. . $	6.80
Id. id. 230 ancho. . $	7.80
Id. medio hilo, 205 ancho. . . . . $	10.80

Lanas y Sedas

GABARDINA francesa, 140 de ancho, metro $	17.00
TERCIOPELO lana, 140 ancho. . . . . $	15.50
PAÑO Sedán, únicamente café, valor 36 pesos, a. . . . . $	14.50
GABARDINA, únicamente negra, gruesa, valor 40 pesos, a. . . $	22.00
GABARDINA asatinada, clase finísima, colores moda. . . . . $	26.00
SARGA marino y negro, 140 de ancho. . . $	13.20
SARGA francesa suave, en 140 de ancho, negra y marino, valor 30 pesos, a. . . . $	18.50
RASO Duquesa, doble ancho. . . . . . $	23.50
ESPUMILLA de seda, doble ancho, colores moda. . . . . . $	21.50
ESPUMILLA Radium $	30.00
CREP satín, última moda. . . . . . $	38.00
SEDAS para camisa caballero. . . . . $	18.50
CREP marrocain negro. . . . . . $	38.00
PONGE de seda, en metro de ancho, clase fina. . . . . $	17.00

Artículos sueltos

PAÑUELOS para hombre, a $ 7.50, $
PAÑUELOS puro hilo $
TOALLAS felpa, a
VICHY puro hilo y grueso. . . . . . $
VICHY buena clase. . $
VIYELAS inglesas, 3.00 y. . . . . . $
CEFIROS para camisa ingleses, pintado firme. . . . . . $
HOLANDA cruda. . $
MEDIAS de seda. . $
MANTELES puro hilo, tamaño 360 largo. $
MOLETON en varios colores, muy ancho. $
BRIN de hilo blanco. $
FRANELAS apañadas en colores surtidos. $
FRANELA cruda, y. . . . . . $
PERCAL francesa, especial para camisa de hombre. . . . . $
FRANELAS de color fantasía, muy gruesas. . . . . . $

Géneros de puro hilo garantidos. Granité, Creas, Batistas, rines, Bretañas, Retortas Holandesas

SAN MIGUEL 55
CASA PARTICULAR

LAS UNIVERSITARIAS A GABRIELA MISTRAL

BERTA SINGERMANN SERA LA PORTADORA DE UNA TICA TARJETA DE ORO DEDICADA POETISA CHILENA

Las estudiantas universitarias acaban de tener un hermoso gesto para con la poetisa Gabriela Mistral, que se encuentra actualmente fuera del país y cuya labor en el extrajero ha dejado por todas partes admiradores entusiastas hacia la cultura chilena.

En efecto, aprovechando el próximo viaje de Berta Singerman, enviarán a la poetisa una artística tarjeta de oro, cuya inscripción es la siguiente:

"Querida Gabriela: Berta Singerman os lleva el abra las estudiantas univer vuestra patria. — Santi le, 4-IX-923".

Este bello gesto de las tas ha sido elogiado p han tenido conocimiento encierra una alta signif espiritualidad, que seg país entero aplaudirá.

Una comisión irá a a entregar a Berta Sin delicado mensaje.

ESPECIFICO BENGURIA

Este tónico, completamente vegetal, célebre por sus des verdaderamente maravillosas, que detiene en sus aplicaciones la caída del CABELLO, CALVICIE, CASPA, RREA, TIÑE Y CURA LAS CANAS RADICALMENTE USO DE TINTURAS.

BENGURIA

Sólo se venden en MONEDA 875, de 9 a 12 :- de 2 a

DOCTOR RAFAEL BENGURIA B.
CASILLA 2426 :-: TELEFONO 882

Delicias entre Bascuñán y Unión Americana — 2718-PORTAL EDWARDS-2718 — Delicias entre Bascuñán y Unión Americana

LA VALPARAISO = FABRICA DE CATRES

Por ensanche del local, desde hoy Lunes y durante toda la semana ofrecemos esta gran Baratura

CATRES de Bronce y Fierro

CATRES de bronce forma redonda, para una plaza: 284, 258, 214, 198, 185.

CATRES de bronce forma redonda, para 1½ plaza: 310, 290, 268, 235.

CATRES de bronce materiales ingleses, en estilo alemán, para 1½ plaza, en dos pulgadas de grueso: 410 y 325.

Gran Surtido en Cotíes y Satines

CATRES de bronce cuadrados, para una plaza: 385, 370, 338.

CATRES de bronce cuadrados, para 1½ plaza: 498, 440, 390, 385.

CATRES DE FIERRO

con sommier reforzado, en color negro: 52, 44.50.

CATRES al laqué, con sommier reforzado: 54, 49.50.

CATRES en todos los colores, con varilla de bronce, a $ 84.

CATRES forma marquesa, con todas las varillas de bronce, para una plaza: 168, 124, 114, 109.

CATRES al laqué, muy gruesos. Valían 107; a 88 y 92.

CATRES para niños, con baranda de doblar: 64.

CATRES con baranda: 54.50.

CATRES con adornos de bronce y perillas, para niños: $ 61.

CATRES muy sólidos, con baranda de corredera y bronce, en varios colores: $ 119.

CATRES ingleses, con las dos barandas de correderas: $ 198.

CUNAS de fierro y bronce: 144, 120, 65, 52, 48.

COLCHONES de crin vegetal: 30, 25, 18.50

COLCHONES ROYAL para 1½ plaza: 44 y 36.

COLCHONES en buen cotí listado: 49.

Colchones y Almohadas

COLCHONES de lana lavada, para una plaza: 89.

COLCHONES para catre de niño: 42, 35, 24.

COLCHONES para cunitas: 30, 24, 19, 14.50

ALMOHADAS para una plaza: 11.50, 9.60, 6.50, 3.40

Sobrecamas Y ROPA DE CAMA

COLCHAS blancas, para una plaza: 24.50, 16.50.

COLCHAS blancas para 1½ plaza: 46, 42, 31, 19.50

COLCHAS blancas, sin flecos: 56, 44, 39.50, 23.50

COLCHAS blancas, para catre de niño; 13.50

COLCHAS de color para una plaza: 35, 33, 27.50, 26, 24.50

COLCHAS de color para 1½ plaza: 55, 44, 38, 35, 29

SABANAS para una plaza, en crea grano de dinamita: 10.50, 9.20, 8.80, 6.80

SABANAS marca Gayar, para 1½ plaza: 16, 14, 12.50

SABANAS en crea de hilo, 190x260: 32.50

SABANAS en crea especial, 200x260: 27.50

GRAN SURTIDO EN CREA POR METROS

FUNDAS para una plaza: 2.50, 1.80

FUNDAS para almohadas de 1½ plaza: 2.30 y 1.90

SOMMIER en alambre cobrizado: 11.50.

SOMMIER para una plaza, tejido inglés, muy reforbados con cordón y faja: 35, 28, 25.50, 20.50

SOMMIER para 1½ plaza, estilo inglés, tejido muy sólido: 42, 36, 32, 27, 22.50

SOMMIER con patas y cabecera: 168.50

ESPECIALIDAD EN SOMMIERS DE MEDIDA

COTIES listados, ancho 140: $ 4.90

SOMMIER Ingleses y Nacionales

COTIES listados, ancho 1.40: $ 4.40

LIQUIDAMOS 3,000 METROS DE COTI ADAMASCADO, EN COLORES PLOMO, ROSA Y CELESTE, ANCHO: 160: $ 8.40. OTRO SALDO DE COTI AMERICANO ANCHO 160: $ 7.60 EL METRO

LANA de 1.ª, 2.ª y 3.ª
CRIN NEGRO y ROSILLO
SE REHACEN COLCHONES A DOMICILIO

UNION DE CENTROS CATOLICOS

TEMAS QUE SE TRATARON EN LA ASAMBLEA DE AYER

Ayer Domingo, a las 3.30 P. M., se llevó a efecto la Asamblea que se había anunciado.

Abrió la sesión el Presidente de la Unión de Centros Católicos, quien explicó la importancia que tenía la celebración de esta Asamblea y los fines que se propone desarrollar esta institución.

A continuación, el delegado del Centro Social San Ignacio desarrolló el tema referente al sistema de acción que deben desarrollar los Centros de Jóvenes Católicos para alcanzar el máximum de eficiencia. Propuso las siguientes conclusiones que fueron aprobadas:

1.o Que los Centros Católicos se formen en un espíritu franca y almente cristiano.

2.o Que ostenten la más completa confesionalidad de su credo.

En seguida, el señor Delegado del Centro Social del Patronato de los Sagrados Corazones, don Pedro pez, disertó sobre el tema "Piedad", en el que trató de los distintos medios que se deben usar para alcanzar la formación de cristianos integrales, llegando a las siguientes conclusiones: 1.o Recomendar la organización de Congregaciones Marianas en los distintos Centros Católicos; 2.o Recomendar la práctica de los ejercicios espirituales cerrados; 3.o Recomendar la práctica de la Comunión frecuente y diaria.

El R. P. Francisco Correa hizo interesantes observaciones relacionadas con la organización de las Congregaciones Marianas, y señaló interesantes normas prácticas que fueron aprobadas por la Asamblea, quien acordó recomendarlas especialmente a los Centros.

El Delegado de la Asociación de la Juventud Católica de la Parroquia de la Asunción, señor Alvarez, disertó brillantemente acerca del tema estudio y preparación intelectual de la juventud católica.

El tema dió lugar al desarrollo de interesantes comentarios, después de los cuales se aprobaron las siguientes conclusiones: 1.a Organización de Círculos de Estudios Sociales y Apologéticos en los Centros de Jóvenes Católicos; 2.a Organización de Bibliotecas Circulantes y Publicación de las colaboraciones de los Centros Juveniles en una sección especial del periódico "La Democracia Cristiana".

El Delegado de la Asociación de la Parroquia de la Estampa, señor Antonio Valenzuela, incitó a los jóvenes para que usaran todo su inmenso acervo de generosos entusiasmos, de grandes y nobles aspiraciones y de ansias de abnegación y sacrificio, a fin de realizar las siguientes conclusiones: 1.a Establecimiento de tribunas públicas; 2.a Funcionamiento de un Comité de Conferencias, fundación de cursos nocturnos para obreros; 3.a Asistencia en corporación a las manifestaciones públicas de piedad; 4.a Comuniones circulantes.

Finalmente el Delegado del Centro La Salle, señor don Nicolás Cáceres, disertó acerca de la acción que corresponde desarrollar a la Unión de Centros Juveniles Católicos.

Después de una breve e interesante disertación, llegó a la siguiente conclusión: Que la atención preferente y principal de cada Centro sea la formación y mantención de un grupo escogido, base del Apostolado seglar en la Juventud Católica.

Entre los muchos importantes acuerdos que se llevaron a efecto, haremos especial mención de referente a la celebración de una asamblea mensual de todos los Centros Juveniles Católicos.

La próxima tendrá lugar el último Domingo de Setiembre y tendrá especialísima importancia, porque en ella se tratarán interesantes puntos referentes a la celebración del Primer Congreso de la Juventud Católica de Chile.

INSTITUTO DE INGENIEROS

AYER SE EFECTUO LA ELECCION DE DIRECTORIO DE ESTA INSTITUCION

Bajo la presidencia de don Francisco Mardones, celebró sesión anteayer el Instituto de Ingenieros a fin de ocuparse de la elección de nuevo directorio.

Leída la Memoria anual, se procedió a la votación, quedando compuesto el directorio en la siguiente forma:

Presidente, señor Gustavo Lira.

Vice-presidente, señor Camilo Donoso.

Secretarios, señores Marcos Orrego P. y Ernesto Lezaeta R.

Directores: señores Francisco Mardones, Rodolfo Jaramillo, Servando Oyanedel, Leonardo Lira, Rubén Dávila, Raúl Simón, Walter Müller, Luis Mate de Luna, Manuel Almeyda, Carlos Hoerning, Jorge Torres Boonen, Rafael Edwards, Juan A. López y Jorge Alessandri.

ATENEO DE SANTIAGO

PROGRAMA DE LA SESION QUE SE EFECTUARA HOY A LAS 6 1/2 DE LA TARDE

"Hagamos nuestros clásicos", conferencia de don Humberto Bórquez Solar.

"Muertos", cuento por don Manuel Soto Morales.

"Poemas líricos", poesías de don Carlos Cassasus.

La señorita Rosa Montero, acompañada al piano por el señor Julio Meneses, cantará la Mattinata de Leoncavallo, y la señorita Raquel Gutiérrez ejecutará música de Chopin y Liszt.

Los miembros del Ateneo y sus familias no necesitan invitación especial. Será libre la entrada a las tribunas y galerías del Salón.

CEMENTO MELON

Ofrecen para entrega inmediata
DE SUS DEPOSITOS EN ESTA:
a $ 12.20 saco
de Calera por carro completo
$ 31 los 3 sacos
WILLIAMSON y Cía.
BANDERA ESQ. CATEDRAL

NOVEDADES de PRIMAVERA

Nuestras Confecciones para Caballeros

Son famosas por la perfección de la hechura, la elegancia de los modelos, la alta calidad de las telas y sus precios sumamente módicos.

Trajes de casimir inglés, fantasía novedosa, desde $ 146.00

Sobretodos de media estación, enteramente forrados en seda, a $ 210.00

Sobretodos de media estación, con vueltas de seda, especial para etiqueta, a $ 229.00

Nuestras CORBATAS "NELSON" y "PAPILLON", se recomiendan por sus lindos gustos de Primavera.

En BASTONES ofrecemos lo tipos más novedosos de la afamada marca Houwell de Londres.

CANOTIERS—paja "Rustic": Llegaron los primeros modelos ingleses, desde $ 16.00

Hay además un lindo surtido de la marca "Borsalino" en fieltro castor, tipo Primavera.

En CALZADO, el surtido es inmenso y de lo mejor que se fabrica. Tenemos la marca norteamericana "Hanan" y elegantes modelos de la fabricación nacional, exclusividad de nuestra Casa, en negro y colores de tonos variados, desde $ 29.50

Los modelos de CONFECCION NIÑOS en ricos casimires y gabardinas de pura lana, tonos y colores de última novedad, se recomiendan por su esmerada presentación y por la modicidad de los precios.

Nuestro CALZADO para NIÑOS reune la comodidad, la elegancia, la durabilidad, circunstancias que hacen de él el más confortable.

Confección Señoras

Presenta los más hermosos estilos de vestidos, trajes y tapados, seleccionados directamente por nosotros entre las más sublimes creaciones de la moda parisiense.

CONFECCION NIÑAS

Ofrece lindos vestidos y tapados en lana, y vestidos y trajes en seda y algodón para niñitas de 1 a 14 años.

MODAS

Ha recibido otro novedoso surtido de sombreros adornados, modelos de refinado gusto, preciosas hormas y ricos adornos.

En CALZADO para SEÑORAS y para NIÑAS hay un variado y selecto conjunto de hormas elegantísimas, entre las cuales se destaca nuestra marca "ELITE", en lama de plata y oro, gamuza negra, café, cuero y altas fantasías que responden ampliamente a las exigencias de la moda actual.

GARNITURES

RECIEN LLEGADO

Ofrecemos un selecto y variado surtido en carteras de cuero y seda, modelos de la más alta novedad, seleccionado entre las mejores fábricas europeas.

Acaba de llegar una gran variedad de artículos de pluma, como ser: capas, echarpes, boas y abanicos de gran moda.

Estamos recibiendo las últimas novedades en adornos para trajes de señora, hay: broches, hebillas, aplicaciones, cintas y encajes anchos, en seda de todos los colores de moda.

Ofrecemos una gran variación de peinetas para señora, en los estilos más novedosos.

Tenemos un lindo surtido en artículos de bisutería fina, como prendedores, aros, collares, pulseras y pendantif, que recibimos continuamente según se va iniciando la moda.

BLUSAS Y BATAS

Avisamos a nuestra clientela que hemos recibido un elegante surtido de modelos en blusas, batas, vestidos interior y combinaciones enaguas de seda, como también un surtido de artículos de punto en seda y lana, en paletós, capas, chombas y echarpes de fantasía.

LUTOS

Hemos recibido un lindo y completo surtido de artículos de luto, tapados y vestidos, sombreros elegantes, carteras, cinturones, collares, pulseras, aplicaciones y prendedores, en todas clases y precios; blusas de seda y combinaciones enaguas de seda

GATH & CHAVES

CORREOS Y TELEGRAFOS

NUESTROS SERVICIOS POSTALES

Forma en que funcionan

La escasez de personal y el recargo de trabajo en las secciones del Correo Central

El desarrollo de las actividades comerciales, como de todo orden de la capital, se ha dejado sentir en forma elocuente en las oficinas de correos en estos últimos tiempos. Este acrescentamiento de los negocios ha traído un aumento en las comunicaciones, con lo cual las múltiples actividades que mantiene el servicio de correos, y que se relacionan con ellas, se han intensificado grandemente.

Para informar a nuestros lectores acerca del desenvolvimiento de las actividades postales que tan de cerca afecta e interesa a todos por parejo, hemos entrevistado al administrador de Correos, señor Carlos Rojas Solar.

Encontramos al señor Rojas Solar en momentos que atendía a algunos jefes del servicio. Sin embargo, con toda deferencia, se sirvió atendernos.

El señor Rojas Solar empezó por decirnos que en la sección Encomiendas Internacionales, aún cuando para dar mayores facilidades a las actividades del personal y par poder distribuir convenientemente el gran número de encomiendas que se reciben a diario, se ha habilitado una parte de la Intendencia, ya este departamento se hace estrecho y en la actualidad los paquetes postales deben quedar depositados en el suelo, por lo cual se hace indispensable dotar a este servicio de un local propio y adecuado.

Por lo que respecta al personal de esta sección, aún cuando desarrolla actividad y diligencia en el cumplimiento de sus obligaciones, nos dijo que no alcanzaba a terminar su trabajo en horas ordinarias, por lo cual se ve precisado a trabajar en horas extraordinarias.

Como observación general, nos agregó, puede decirse que todas las secciones están recargadas de trabajo, por lo cual la labor del personal se hace abrumadora.

Explicándonos esta circunstancia, el señor Rojas Solar nos manifestó que todo se debía a la escasez de empleados.

—En realidad, nos agregó, el servicio se hace en la actualidad sin tener completa la dotación de oficiales y empaquetadores, por esto y para que el servicio no se recienta, debemos hacer verdaderas combinaciones con el personal, sacando de una sección para llevar a otra a los oficiales que ya han terminado sus labores y, por consiguiente, ejecutar un máximo de trabajo. En otros casos, se ha debido sencillamente reducir el número de éstos de algunas secciones para reforzar otras.

Como ustedes comprenderán, todo esto trae como lógica consecuencia un recargo de trabajo que la administración ha debido hacer frente arbitrando medios extraordinarios que indudablemente no pueden estimarse de carácter permanente o definitivo ya que en tal caso el personal, a la larga, no podría resistir.

El hecho que comentamos, continúa nuestro informante, en algunos casos es de mayor gravedad, tal ocurre con los empaquetadores. El escaso número de estos servidores ya ha sido representado al Gobierno, quien ha considerado debidamente esta circunstancia autorizando a la Dirección del servicio para tomar las medidas del caso.

Sin embargo, y a pesar de esta escasez de personal, la Administración, en su deseo y propósito de servir convenientemente los intereses del público, continúa mejorando los servicios, y creando otros que se hacen indispensables para responder al creciente desarrollo de las necesidades le la ciudad.

Así, últimamente se ha creado la sección de distribución de casillas, que trabaja en la noche.

Esta sección tiene la obligación de distribuir toda la correspondencia y certificados que quedan de los trenes que llegan del norte y sur en la tarde y la que traen los correos que se reciben después de las once de la noche, incluyendo la correspondencia que se recoje. Esto permite que el comercio pueda al día siguiente, y tan pronto se abran las oficinas del Correo, retirar su correspondencia ordinaria y certificada.

Refiriéndonos a este nuevo servicio, podemos decir que el primero en apreciar los buenos resultados ha sido el comercio.

El mantenimiento de esta nueva sección, nos dice el señor Rojas Solar, como ustedes comprenderán fácilmente, ha impuesto nuevos sacrificios al personal, que los hace gustoso, sabiendo que con esto contribuye a que el Correo llene el rol a que está llamado a desempeñar en las actividades de la capital.

Jabon Balsámico es el mejor

CRONICA POLICIAL

ATROPELLADO POR UN TREN

Ayer el tren del Sur que llega a Santiago a las 7.45 P. M., poco después de salir de la Estación de Linderos, atropelló a un individuo que venía por la línea. El hecho ocurrió en la forma siguiente:

Como decimos, luego que el tren abandonó la Estación de Linderos, el maquinista pudo notar que no muy distante del convoy, se encontra en la línea un individuo sin que se diera cuenta de la proximidad del tren.

Cuanto esfuerzo hizo el maquinista para detener la máquina fué inútil y ante la imposibilidad de evitar el atropello, dió grandes pitazos.

Parece, que según se nos informó por el jefe de la Estación de Buin, el sujeto estaba ebrio; debido a esta circunstancia, no pudo abandonar con toda rapidez la línea, recibiendo un fuerte golpe en la pierna derecha, con una de las pisaderas de los carros, a consecuencia de lo cual sufrió una fractura de la tibia.

El atropellado, que se llama Emilio Cavieres, es cojo de la pierna izquierda.

Cavieres fué conducido hasta la Estación de Buin, en estado grave, quedando hospitalizado en el Hospital de ese pueblo.

GUARDIAN AGREDIDO

Poco después de las 5 de la tarde de ayer, se produjo un descomunal desorden en calle de San Pablo, esquina de Cumming.

A esa hora se encontraban reunidos en la esquina indicada un grupo de sujetos y sin causa justificada formaron un gran desorden, profiriendo gritos y palabras descorteses, interrumpiendo el tránsito de las numerosas personas que pasaban a esa hora.

El guardián de la 5.a, Olegario Bahamondes, que se encontraba de facción en ese sector, tan pronto como se dió cuenta del desorden que formaba, el grupo de individuos a que nos referimos, fué a imponer orden, siendo recibido a gritos y luego después se le fueron encima dándole de golpes.

Momentos después llegaron otros guardianes en auxilio de Bahamondes, logrando poner término a este desorden que pudo tener mayores consecuencias.

Bahamondes fué remitido a la Asistencia Pública, con algunas contusiones de consideración.

El promovedor de este desorden, Pedro Barahona, fué conducido a la 5.a para ser puesto a disposición del Juez del Crimen de turno.

A LA ASISTENCIA PUBLICA.—Ayer fué remitido a la Asistencia Pública, el maquinista de un tranvía 13, Juan Rodríguez, con graves contusiones en el cuerpo a consecuencias de haber sido tomado por el carro motor, en los momentos que pretendía acoplarlo a una góndola.

MUERTE REPENTINA.—En Bellavista, esquina de Pío IX, falleció ayer repentinamente, víctima de un ataque al corazón, Adolfo Hernández.

ROBOS—Narciso Mardones, Bandera 848, se presentó a la Comisaría a dar cuenta que ayer le despojaron desde un auto, un reloj y un par de bobinas que avalúa en 200 pesos.

—A Luis Cordero, Martínez de Rozas, le robaron especies por valor de 200 pesos.

MI IDEAL ES EL RESTAURANT CONFORT!

Buenas comidas, poca plata, música especial, servicio a domicilio. Se reciben órdenes para banquetes y pensionistas.

143 - AHUMADA - 143

QUININA EN FORMA SUPERIOR NO AFECTA A LA CABEZA

Por motivo de su efecto tónico y laxante, el LAXATIVO BROMO QUININA es superior a la Quinina ordinaria. No produce nerviosidad ni malestar en la cabeza. Téngase en cuenta que sólo hay un "Bromo Quinina". La firma de E. W. GROVE en cada cajita.

LA GRAN FIESTA DEPORTIVA DE AYER EN HOMENAJE AL URUGUAY

SE VERIFICA EN LA CANCHA DEL SANTIAGO F. C. CON ESPECIAL BRILLO

En el encuentro preliminar, el Gath y Chaves vence al English por tres tantos contra dos. — El Santiago F. C. y el Unión Deportiva Española igualan posiciones a un goal

Hermoso acto de confraternidad chileno-uruguaya

La hermosa cancha que posee el Santiago F. C., en la Avenida Independencia 1257, se vió ayer tarde honrada con la presencia de numerosas familias de las colonias inglesa, uruguaya y española, y de esta capital, con motivo de verificarse en ella un selecto programa deportivo-social y que anualmente lleva a efecto el Santiago F. C. en honor del Uruguay.

Las amplias tribunas y el palco oficial que habían sido colocados exprofeso para esta fiesta, estaban totalmente ocupados por familias y público—en un número no inferior a tres mil personas—dando un magnífico golpe de vista la profusión de banderas de distintas nacionalidades, unido al hermoso día primaveral y a las toilettes de numerosas damas.

En el palco oficial notamos la presencia de distinguidas personalidades deportivas: señores doctor Fernández Peña, Jorge Díaz Lira y Martínez, miembros de la Comisión Nacional de Educación Física; Cónsul del Uruguay, señor Pacull; dirigentes de las colectividades que se habían adherido al homenaje al país hermano; miembros prominentes de la colonia uruguaya residentes, etc., etc.

Poco después de las 2 de la tarde, se dió comienzo a la reunión con el encuentro entre los primeros cuadros de los Club Gath y Chaves e English, que disputaban la posesión de la Copa donada por la colectividad uruguaya.

Ante el árbitro señor Francisco Jiménez, los cuadros se alistaron así:

English

Hardy
Clegg Fraser
Stanley Robinson Jiggins
Fellins Harris Van der Valk
Deils Steer

0

Molina López
Sánchez Ganter Alonso
Saenger González Gajardo
Vives Quezada
Madariaga

Gath y Chaves

La brega, desde un principio, se caracterizó por la igualdad de fuerzas de los contendores, manteniendo en todo momento el interés del público.

A los 25 minutos de iniciada la contienda, el Gath y Chaves abrió la cuenta a su favor por intermedio de Sánchez.

Esta circunstancia animó un poco el juego, pues los ingleses se empeñaron en busca del empate, el que consiguieron un minuto antes de terminar la etapa. Una maniobra desgraciada de Saenger dió oportunidad a Harris para burlar a Madariaga.

En estas condiciones terminó el primer período.

Reiniciada la brega, ambos cuadros se empeñaron en tomar ventaja, consiguiendo el English, a los 10 minutos, anotarse un nuevo punto.

Dos minutos después, Róbinson comete un fould en el área de castigo. El puntapié penal es servido por Vives, quien anida el balón en la red.

Producido nuevamente el empate, los equipos redoblaron sus energías, para adjudicarse la victoria, sucediéndose un período de gran actividad por ambos bandos.

Tres minutos antes de concluír, un avance combinado del trío central gathichavino, dió oportunidad a Sánchez para rematar con un arrastrado a 8 metros, que dió el triunfo definitivo a sus colores.

Con esta merecida victoria, el Club Gath y Chaves quedó en posesión definitiva de la Copa donada por la colonia uruguaya residente.

EL DESFILE EN HONOR DEL Excmo. Sr. MINISTRO DEL URUGUAY

La llegada del Ministro del Uruguay

Cuando se jugaba el segundo período del preliminar, hizo su entrada al filed del Ministro del Uruguay, Excmo. señor don Eugenio Martínez Thedy, acompañado del presidente del club organizador, señor Raúl [illegible] del Cónsul, señor Pacull.

La banda del Regimiento Cazadores rompió con los acordes de la canción nacional uruguaya, mientras el público aplaudía el paso del distinguido diplomático.

EL ACTO EN HOMENAJE DEL URUGUAY

Minutos después de terminado el preliminar, entraron al field los equipos del Santiago y Unión Deportiva Española, quienes, en unión de los cuadros del 1.er partido, desfilaron alrededor de la cancha encabezados por la banda y una brigada de boy-scouts de la Escuela "José Gregorio Argomedo", que escoltaba una bandera uruguaya. Cada uno de los scouts lucía su clásico gallardete con los colores patrios.

El equipo del Santiago F. C. llevaba una gran bandera uruguaya extendida; el elenco español la bandera de su patria, lo mismo que el conjunto inglés y el Gath y Chaves, que lucía una gran bandera chilena.

El golpe de vista de los desfilantes era imponente, y su paso era saludado con grandes aclamaciones. Situados los manifestantes frente a la tribuna oficial, se adelantó el señor Raúl Ferrada Fuentes, quien, a nombre del club organizador de la fiesta, el Santiago F. C., dirigió al señor Ministro un brillante discurso.

El señor Ferrada, después de hacer un bosquejo histórico sobre la emancipación política del Uruguay, se refirió a la preponderancia que la República hermana ha logrado conquistar en el Continente americano.

"Yo no creo que haya en la historia —dijo el señor Ferrada en su hermosa improvisación— un ejemplo más vivo y palpable de mejor organización política y social que la que nos ofrece la nación uruguaya. Sólo sé, que dentro de su pequeñez territorial ha sabido mantenerse respetuosa y respetada fuera de sus fronteras y dentro de ellas ha sabido crear una disciplina moral bien entendida, manteniendo incólume las libertades públicas que debe a sus conciudadanos.

¡Digna enseñanza que aprender! ¡Digno ejemplo de emitar!

Y difícil es todavía encontrar en la historia, un pueblo que pueda exponer conjuntamente y con orgullo esa armonía divina de poder ser fuerte y ser sabio, de ser atleta y de ser artista; de ser cuerpo y de ser alma; de ser energía y de ser razón. No parece sino que la tierra uruguaya hubiera sido elegida tal vez para ser la más propicia para hacer revivir en ella aquellas otras tierras maravillosas y legendarias de Esparta y Atenas, que con las nobles emulaciones al aire libre, supieron producir a Milon, el atleta más fuerte de la Grecia y luego a Fidias, el artista más grande de la antigüedad clásica".

Terminó el señor Ferrada agradeciendo la cooperación entusiasta de la colectividad española e inglesa y del Club Gath y Chaves, y ofreciendo el homenaje de admiración y simpatía al Uruguay, país, tan bien representado en nuestro país en la persona del Excmo. señor Ministro don Eugenio Martínez Thedy.

El orador fué muy aplaudido en diferentes pasajes de su discurso, y felicitado al final en forma muy efusiva por el señor Ministro, quien, una vez que el señor Ferrada hubo franqueada la tribuna oficial lo estrechó profundamente emocionado, en un abrazo sincero de confraternidad.

El homenaje de los boy-scouts

Apenas terminó su discurso el señor Ferrada, se adelantó un scout perteneciente a la Escuela José Gregorio Argomedo, el que se dirigió al señor Ministro en los siguientes términos:

"Solemne es la misión que la Dirección y mis compañeros de la Escuela Superior "José Gregorio Argomedo", depositaria de vuestro emblema nacional, me han confiado para hacer llegar ante Ud., señor Ministro, y de todos los hermanos uruguayos residentes en este país, mis fraternales salutaciones en tan gloriosa fecha, como es la de conmemorar vuestra gloriosa soberanía nacional.

Chilenos y uruguayos, movidos hoy por un unísimo himno de confraternidad, elevemos nuestros corazones, y juntos confundamos las voces triunfales de ambas canciones de gloria y libertad, con que el gran Artigas y O'Higgins entonaron para celebrar la redención de estos dos pueblos hermanos.

Estas banderas amadas, enseñas de tantas glorias y virtudes, sabrán siempre marchar unidas, llevando la alegría o confortando las tristezas según sea la suerte que le señalen los destinos.

La vuestra, ocupará siempre en el corazón de todo niño chileno, su lugar predilecto, y en ella sabrá inspirarse para impulsar el progreso y la paz de todas las naciones americanas.

Que este significativo paseo de vuestro pendón nacional, por este puñado de escolares chilenos en tan memorable día, sea el fiel reflejo de los lazos de unión que deben perennemente existir entre Chile y el Uruguay.

Loor por el progreso y la paz".

El discurso del joven scout impresionó vivamente al auditorio, principalmente al señor Ministro que lo felicitó efusivamente.

Habla el Ministro del Uruguay

El distinguido diplomático, con la elocuencia que le caracteriza, pronunció una vibrante improvisación, agradeciendo el homenaje que se tributaba a su patria.

"Por tercera vez—dijo—recibo con profunda emoción patriótica esta ofrenda a mi patria lejana. Por tercera vez se encanta mi espíritu con un espectáculo de esta magnitud, por el cual Chile puede envanecerse, por cuanto intervienen en él gallardas juventudes que en estrecho consorcio cooperan a la par que vigorizar el músculo, a la confraternidad continental".

"Un espíritu especial de simpatía a mi país ha querido que el aniversario de nuestra independencia se celebre en Chile cada año con mayor entusiasmo. No basta el desfile por nuestra casa de los grandes personajes del Gobierno y de la sociedad, no basta que la prensa engalane sus páginas de honor con elogiosos y sentidos artículos en homenaje al Uruguay y a sus héroes; era necesario agregar todavía un espectáculo como éste, en que la juventud, las esperanzas del Chile de mañana, exteriorazara sus sentimientos en la forma tan gentil, gallarda y vehemente como la que estoy presenciando".

En el curso de su elocuentísima improvisación, el orador hizo resaltar los conceptos emitidos por el señor Ferrada, principalmente a aquellos en que hizo alución a los griegos, y a la influencia de la práctica de los deportes en el progreso de los pueblos y en la armonía entre las diversas nacionalidades. Por último, el señor Ministro se refirió a la presencia de algunos de los miembros de la Comisión Nacional de Educación Física, alabando al Gobierno por su feliz iniciativa al dictar el decreto que regulariza las actividades deportivas nacionales y al contribuír por intermedio de este nuevo organismo al sostenimiento de las colectividades.

El encuentro de fondo

Terminado este significativo acto de confraternidad, el árbitro señor Oscar García llamó a los contendores del encuentro de fondo, los que tomaron la siguiente colocación:

Santiago (blancos):

Quevedo
Castelblanco, Fuenzalida
Cruz, Rodríguez, Villablanca,
Rousseau, Bengoa, Monasterio,
Ramírez, Morales

O

Loras, J. Pardo,
J. Planas, Julio Pardo, Legarreta
Caballero, Gondra, Rojas,
Vicuña, Gondra,
Lapiedra

U. Deportiva Española (lacres)

Ambos equipos se presentaron con una franja de luto al brazo, el Santiago por su duelo reciente con motivo del fallecimiento de su guardavallas U. Alvarez, y el elenco español por solidarizarse con sus compañeros de lucha.

EL PRIMER PERIODO

El Excmo. señor Ministro del Uruguay tuvo la gentileza de dar el puntapié inicial a las 4.15 P. M.

LA TRIBUNA DE HONOR, EN EL MOMENTO QUE EL Sr. MINISTRO FELICITA AL VICEP TE, Sr. FERRADA, POR SU HERMOSO DISCURSO

Los primeros tres minutos pertenecieron a los blancos, que se situaron en el baluarte contrario.

A continuación, el juego se equilibra, demostrando los equipos encontrarse en buenas condiciones de entrenamiento, a pesar de que el conjunto lacre ha necesitado reemplazar a varios de sus jugadores habituales, tales como Mediavilla, Gutiérrez, Iraguen y Sobarzo.

Una corrida de Pardo obliga a Fuenzalida a conceder el primer corner que no tiene consecuencias. Vicuña se luce defendiendo numerosos tiros ante un sostenido ataque de los blancos.

Varios delanteros del Santiago arremeten con todo empuje. Por último Rousseu quedó dueño del campo, y sin enemigos se lanza a la puerta, pero remata demasiado cerca con un tiro elevado.

El juego sigue muy movido, equilibrándose en el centro de la cancha.

Lapiedra se luce ante una preciosa centrada de Ramírez.

Julio Pardo cede a José, quien lucha con varios contrarios con éxito. Por fin aleja Castelblanco en un momento verdaderamente difícil para los blancos.

En un ataque del ala derecha del Ibérico sufrió un accidente el zaguero Fuenzalida como consecuencia de un pelotazo violento al estómago, incorporándose tres minutos después.

Un foul de Rousseau cerca del área, lo sirve Planas, quien cede el balón a José Pardo, puntero que desde espléndida colocación remata con un tiro, que defiende Quevedo en el mismo ángulo inferior.

Se abre la cuenta

Cruz pone en juego a Rousseau, éste a Monasterio, quien, al intervenir Rojas, centra. El balón es tomado por Bengoa, el que desde cinco metros enfila un fuerte shot que Lapiedra no pudo detener. Habían corrido 25 minutos.

La presión de los blancos persiste, y llevan dos nuevos laboriosos ataques, que hacen emplearse ampliamente a la defensa lacre.

Lapiedra defiende un buen tiro de Rousseau, como consecuencia de una centrada de Morales. Los españoles logran armonizarse y se combinan en espléndida forma. Planas pasa a José Pardo, quien envía un potente shot por alto, que Quevedo detiene con todo brillo, de un oportuno brinco.

Instantes después terminaba el primer período con la siguiente cuenta:

Santiago: 1 tanto.
Españoles: 0 tantos.

El segundo período

Reiniciada la brega, los españoles se lanzan al ataque, manteniéndose en esta forma alrededor de diez minutos. Villablanca es el hombre de la defensa de los blancos, el que en unión de Fuenzalida, Rodríguez y Cruz contrarrestan todos sus esfuerzos.

Se igualan posiciones

Después de un período de juego equilibrado, Gondra pone en juego a sus ágiles. El quintento ofensivo español se estaciona en el baluarte peligroso de los contrarios. Planas pasa a José Pardo, puntero que después de burlar a Fuenzalida, centra. Legarreta, en espléndida colocación, envía un hermoso tiro que produce el tanto de empate a los 20 minutos.

La contienda continúa muy movida, en medio del entusiasmo del público que aviva a sus favoritos.

Se nota un visible dominio del cuadro peninsular. José Pardo, que está en su día, desarrolla una sucesión de ataques muy bien combinados. En circunstancias que el quinteto ofensivo de los blancos logró desalojar a la mayoría de los defensores contrarios, Lapiedra abandona la puerta y, lanzándose al suelo sobre el balón, alejó el difícil momento para su arco.

La acometividad de ambos conjuntos es persistente. Ambos baluartes pasan por momentos de apremio.

Como consecuencia de un corner contra el Santiago, que es servido por Loras, se produce un violento entrevero. Varios jugadores patean sin lograr alejar la pelota de la zona peligrosa, hasta que por fin Quevedo detiene un tiro de Julio Pardo.

Los últimos momentos del lance fueron verdaderamente emocionantes, pues cada hombre se duplicaba en sus esfuerzos para conseguir ventajas. Pero todo fué inútil, llegando el pitazo final con un hermoso empate a un tanto.

Comentarios

La contienda que narramos, fué realmente hermosa.

En pocas oportunidades h presenciado una labor más da y meritoria, pues se go caballeroso, combinacion bien trabajadas.

Descollaron del cuadro d tiago, en primer lugar C que como zaguero es Quevedo, en el arco; V la línea de medio zague goa, Núñez y Monaster ágiles, sin desmerecer la los demás que cooperaron entusiasmo. Rodríguez primera vez actuaba com línea media, logró im rablemente. Con un poco periencia, será un gran

Del elenco español, José Pardo, que ha vuel antiguos bríos; Legarreta El delantero Planas, que zaba a Mediavilla, se des cientemente.

En resumen, una contien honra a ambos contendore

El público, muy buyendo con ello al mayo la reunión.

De más está decir la cia que para las colec portivas de Chile tiene

acto organizado ayer por un clubs más prestigiosos de tal, al cual enviamos nuest calurosos aplausos por el éxito obtenido.

La copa de honor

Terminada la contienda el señor Ministro se con empate producido, hacien ga del trofeo que había mo estímulo, al club org quien encargó dispusiera ra disputarlo nuevamente contendor de ayer en la fo más estime conveniente.

La reunión social

Terminada la parte depor siguió en el campo de juego animado baile que se prolong ta muy entrada la noche.

En el curso de él se lanza gos artificiales que diero animación al acto.

La inauguració del ja infantil

Otro de los números sim la fiesta de ayer, fué la ción del Jardín Infantil, por el Santiago F. C. Du da la tarde, numerosos niñ Escuelas del barrio, se en los diferentes entre haciendo variados ejercici dio de general entusiasmo.

El Ministro del Urugua muy especialmente al Dir Santiago F. C., por su iniciativa.

La manifestación de

Los socios del Santiago F. lebraron anoche con una fi tima el feliz éxito alcanza reunión que organizara.

El Directorio hizo entreg jugadores de una artística como recuerdo del hermoso portivo.

En este acto se renovaron timientos fraternales hacia guay, siendo objeto al mism po nuestro diario de especia mostraciones de simpatía.

Los encuentros oficiales de ayer

ALGUNOS RESULTADOS

En las canchas Independencia N.os 1 y 2 estaban anunciados dos encuentros por las series de honor de la Asociación Santiago; pero ninguno de los dos se verificó por ausencia de uno de los contendores.

En efecto, el Audax Italiano I se anotó los puntos reglamentarios sobre el Instituto Nacional y el Liverpool I sobre el Arco Iris.

La mayoría de los encuentros fijados para la mañana en los mismos terrenos, tampoco se verificaron por la misma causa. El Liverpool II y III pasó el goal de reglamento a los del Arco Iris II y III.

Magallanes I (2) v. E. Ramírez I (0)

En la cancha Independencia 1499 se verificó en la tarde de ayer este importante encuentro oficial por la Copa República.

Después de una contienda movida e interesante venció el Magallanes por dos tantos contra cero.

Badminton versus Morning Star

Ante escasa concurrencia se efectuó esta partida en competencia por la Copa Chile, en la cancha que posee el primero de estos clubs en Recoleta.

Iniciado el partido, el Badminton presionó durante todo el tiempo. Desgraciadamente la actuación del árbitro no fué feliz, pues varias faltas cometidas por el Morning, en el área de castigo no las sancionó.

El segundo tiempo fué bastante flojo debido al desconcierto del Badminton al verse privado de varios jugadores de su primer equipo, que tal vez por negligencia no se presentaron.

El encuentro terminó con tres tantos a favor del Morning por dos del Badminton.

En la mañana actuaron los terceros equipos, venciendo el Badminton por dos tantos contra cero.

Los segundos equipos no actuaron por ausencia del árbitro y del director de turno.

Debemos lamentar la ausencia de los jugadores Aguayo, Mardones y Guajardo, del primer equipo del Badminton, ya que su participación en el lance habría hecho variar su resultado.

Por el Badminton se distinguieron los jugadores Concha, Luco y Neira, y por el Morning: Vergara, Castillo y Gilberto.

Otros resultados

Por la Liga Infantil: Wanderer 1.o (2) v. Defensores de Chile (2).

Teniente Godoy (1 R.) v. Independencia II (0).

Borgoño III (0) v. Santiago III (0).

Borgoño IV (1) v. Santiago IL (0).

El intercity Club de ayer en Rancagua

BRIGADA CENTRAL (3) v. INTER F. C. (0)

RANCAGUUA, 2. — Ante numeroso público se verificó hoy el encuentro de foot-ball entre el Brigada Central, de Santiago, y el Inter F. C. de la Liga O'Higgins. Después de una laboriosa brega el triunfo correspondió al cuadro santiaguino por tres tantos contra cero.

Con esta victoria el Brigada queda definitivamente en poder de la Copa Inter. Los visitantes han sido muy festejados.—**El Corresponsal.**

Liga Nacional c. Liga O'Higgins

SE DISPUTARA EL TROFEO HERNAN CORREA ROBERTS

El 18 de Setiembre próximo se jugará en Rancagua un importante entreciudades entre los cuadros seleccionados de la Liga Nacional y de la Liga O'Higgins de Rancagua, quienes dirimirán supremacías por el trofeo Hernán Correa Roberts.

Esta contienda figurará entre los números principales del programa de fiestas patrias de la ciudad indicada.

onsejo Local de Santiago

Este organismo se reunirá mañana, a las 6.45 P. M., en el local de su Secretaría, Huérfanos 1062, tercer piso. Para esta sesión se ha fijado la siguiente tabla:

1.o Renuncia del presidente, señor Angel Morales.
2.o Entreciudades con Talca, por el trofeo Piloto Pardo.
3.o Viaje a La Serena.
4.o Visita de un equipo de Mendoza.
5oLos compromisos que con las Ligas del Consejo había contraído la Asociación de Foot-ball de Santiago y la actitud asumida últimamente por esta colectividad.

CIGARRILLOS
FARO
20 cts. PAQUETE

ESGRIMA

LA IMPORTANTE REUNION DE MAÑANA, EN QUE SE CONSTITUIRA LA DIRIGENTE DE ESTE DEPORTE

SE VERIFICARA A LAS 6 P. M., EN CASA DEL PRESIDENTE DE LA COMISION ORGANIZADORA, SEÑOR MARCIAL "ARTINEZ DE FERARI

A las 6 P. M. de mañana, en Merced 304, casa habitación del prestigioso deportista, señor Marcial Martínez de Ferrari, se efectuará una importante reunión de los miembros designados por la Confederación Chilena de Deportes para organizar la Federación de Esgrima de Chile.

Como saben nuestros lectores, el equipo chileno que intervino en el campeonato Latino Americano de espada realizado el año último en Río de Janeiro, ocupó el segundo lugar después de haber efectuado una lucida presentación.

El Capitán de la Embajada, señor Luis A. Tapia, actual Prefecto de Punta Arenas, ha organizado en aquella ciudad la Liga de Esgrima de Punta Arenas, colectividad que ha designado delegado en Santiago al señor Antonio Ibar.

Forman la comisión organizadora de la nueva institución jefe los señores Marcial Martínez de Ferrari, quien la presidirá; diputado, señor Aquiles Vergara Vicuña; An Ibar, delegado de Punta Arenas; inspector, señor Díaz San Martín, y el maestro de armas, señor Urrea.

En la sesión de hoy quedarán aprobados los Estatutos que serán sometidos a la aprobación del Gobierno.

"La Nación" se complace en felicitar a los organizadores de esta nueva entidad llamada a tener un importante papel en los concurso internacionales y estamos ciertos que atendiendo al entusiasmo de los cultores y a las influencias del prestigioso servidor público, señor Marcial Martínez de Ferrari, que tanto interés ha tomado por el fomento de esta importante actividad, la nueva dirigente tendrá vida próspera y extenderá su radio de acción a todo el territorio de la República.

EXCURSIONISMO

LA DIRIGENTE DE ESTA RAMA DEPORTIVA INICIO AYER SUS TORNEOS DE ATLETISMO

ESPECIAL BRILLO QUE ALCANZA LA REUNION EFECTUADA EN EL ESTADIO DEL GATH Y CHAVES

El Cuerpo Hernando de Magallanes ocupa el puesto de honor en la competencia por el trofeo Jorge Matte

En la mañana de ayer se efectuó en el Estado que posee el Club Gath y Chaves en Los Leones la reunión atlética que había organizado la dirigente del excursionismo, y en la cual compitieron los diversos cuerpos afiliados. El éxito que se obtuvo en este torneo fué por demás halagador. El programa se cumplió en todas sus partes, viéndose las diferentes pruebas muy concurridas por equipos de atletas de las diferentes instituciones.

Sr. ENRIQUE MALL, que ocupó el segundo puesto en el lanzamiento de la bala

La situación en que han quedado los Cuerpos en el cómputo oficial por el trofeo de honor, obsequiado por el presidente de la Confederación Chilena de Deportes, don Jorge Matte G., demuestra la equivalencia de fuerzas de los concursantes. En efecto, el Cuerpo Hernando de Magallanes obtuvo 12 puntos, clasificándose segundo el Cuerpo Los Pirineos, con 11 puntos, y tercero el Cuerpo Jorge Matte, que alcanzó 9 puntos.

La competencia se compone de cuatro torneos: uno mensual. Con el resultado obtenido ayer, los torneos siguientes adquirirán extraordinario interés, ya que la lucha se ha iniciado en forma tan reñida y brillante.

Con especial agrado consignamos un aplauso a los organizadores de la reunión que nos ocupa, y en especial a los directores de la dirigente del excursionismo nacional.

RESULTADOS GENERALES

Consignamos a continuación los resultados generales de las diferentes pruebas:

100 metros

1.o A. Pau, Pirineos.
2.o J. Corey, Magallanes.
3.o J. Fierro, Jorge Matte
Tiempo: 12 2|5"

800 metros

1.o Pedraza, Magallanes.
2.o H. Tapia, Caupolicán.
3.o V. Manuberis, Jorge Matte.

Sr. CARLOS COREY, delegado del Cuerpo Magallanes, que ocupó el puesto de honor en el cómputo

Tiempo: 2'9 3|5"

EL COMPUTO OFICIAL

Los Cuerpos que participaron en la competencia terminaron la jornada en el siguiente orden:

1.o H. de Magallanes, 12 puntos.
2.o Los Pirineos, 11 puntos.
3.o Jorge Matte, 9 puntos.
4.o Caupolicán, 4 puntos.

Salto alto

1.o P. Gajardo, Pirineos.
2.o L. Gálvez, Magallanes.
3.o P. Haffermann y N. Lalanne, Jorge Matte.
Altura: 1.62 mt.

Bala

1.o A. Pau, Pirineos.
2.o E. Mall, Caupolicán.
3.o J. Corey, Magallanes.
Distancia: 10.92 mtrs.

Salto largo

1.o N. Lalanne, Jorge Mtate.
2.o P. Gajardo, Pirineos.
3.o J. Fierro, Jorge Matte.
Distancia: 5.18 mtrs.

Posta 400 metros (x-100)

1.o Equipo del Magallanes.
2.o Equipo del Jorge Matte.
Tiempo: 47 4|5"

EXCURSIONISMO

Federación de Excursionistas y exploradores de Chile

El Consejo de esta colectividad, se reunirá mañana, a las 9.30 P. M., en Diez de Julio N.o 1013, a objeto de elegir delegados ante la Confederación Chilena de Deportes y ocuparse además de diversas otras materias de suma importancia.

CUERPO EXCURSIONISTAS HERNANDO DE MAGALLANES.— Cítase a sesión general para hoy, a las 8.30 P. M., en la secretaría.

ATLETISMO

ASOCIACION ATLETICA DE SANTIAGO.— Hoy, a las 9 P. M., ha sido citado el Consejo, en segunda convocatoria en la secretaría, Bandera 542.

Tabla: fijación fecha torneos pendientes; carreras de largo aliento, ida y vuelta a Maipú; ascensión al San Cristóbal; travesía de Santiago; maratón a San Bernardo y torneo Fiestas Patrias.

A esta sesión se ruega la asistencia de los delegados de los Clubs Globo, Green Cross, Turverein, Badminton, Santiago Atlético, Escuela Normal, Audax, Hispano, Leucotón, National Sporting Club, Gath y Chaves, Escuela de Medicina de Chile.

CICLISMO

AUDAX CLUB SPORTIVO ITALIANO.— Cítase a todos los ciclistas para hoy, a las 9 P. M.

Se encarece la asistencia a los siguientes señores: Severino Pieratini, Forey Hnos., Bellet Hnos., Sebastián Zunino, Remo Cipriani, Gaetano Aguiari, Aurelio Simonetti y demás miembros que componen la sección ciclismo.

LAWN-TENNIS

Campeonatos de fies patrias

Extraordinario entusiasm ta entre los aficionados, p ticipar o concurrir a p estas competencias. Ellas p resultar este año muy i tes y sin duda darán lugar chas muy reñidas.

En la copa "Olimpia", número principal, se e ya inscritos numerosos de más aventajados tenistas, tán dispuestos a disputarle lo a su poseedor actual, s Harnecker.

La copa Setiembre, da sión para poder aquilatar celente grado de progreso alcanzado en esta interes ma del deporte, algunas guidas señoritas y señoras tra sociedad.

Los demás números del ma han reunido también rosos aficionados, que con tusiasmo ultiman su entren

Tenemos encargo del jur dirige esta competencia, p cer presente a los aficiona aún no se han inscrito, último día hábil para e jeto, será el próximo Miérc

FUNDO EN RANCAGU
Vendo de ocasión, cional. TEATINOS 420.— VARGAS PRADO, Casilla

Anilian Universal
PARA TEÑIR EN CASA
Unica que se garantiza que no mancha.
Unica que detalla lo que se puede teñir con ella.
Unica que tiene 40 lindos colores.
Unica que tiene todos los colores de moda hasta el verde cata.
Preparada con mordiente y emparejador por el más experto técnico en materias colorantes.
Especial para teñir sacos, tocuyos, lana, seda, algodón, pluma, paja, botones, pelo, gasa, etc.
EN VENTA EN TODAS LAS BUENAS BOTICAS DE LA REPUBLICA

:—: TURF :—:

LAS CARRERAS DE LA TARDE DE AYER EN EL CLUB HIPICO

LA POLLA DE POTRANCAS SE RESUELVE POR EL TRIUNFO DE BRICOLE, QUE PRECEDIO A YOKOSKA, GO-ON Y BLANDINA, LAS QUE OCUPARON LOS PUESTOS SIGUIENTES DEL MARCADOR

En el transcurso de la carrera, ruedan María Teresa, Bertini, Izarra y Güira, resultando herido de gravedad el jockey de la primera, Guillermo Guerra

En la prueba de productos perdededores, Foch alcanza el triunfo. — Kansas bate en un canter a Isabelino en el handicap de fondo

Virgilio se adjudica de extremo a extremo el Premio Dusting

Hermosa victoria de Kodak sobre Ofensivo en la carrera de clausura. — Pillullo, Pimpolla y Zapallar vencen en las pruebas restantes

RELACION Y RESULTADOS GENERALES

concurrencia en nuestro prin-
hipódromo fué ayer extraor-
amente numerosa. Desde el
del Premio Inauguración, que
viamos visto mayor afluencia
ectadores a las amplias tri-
s del Club Hípico, las que ayer
invadidas por millares de
nas.

tarde agradabilísima, como
na Primavera y el atrayente
ama que debía desarrollarse,
indudablemente los dos fac-
que contribuyeron a que el
de ayer fuera presenciado
tan crecido número de con-
ntes.

Paddock ofrecía un hermo-
aspecto, y las elegantes toi-
de las damas daban una sim-
nota de colorido.

interés del público estaba cir-
ito más que todo, en presen-
el Reglamentario Polla de Po-
s, prueba clásica que esta
aía especialmente, por cuan-
n varias de las participan-
gnas de anotarse el triunfo.

rida la 5.a carrera, la con-
cia se distribuyó por los
es del Paddock para pre-
ar el desfile de las competi-
s que se presentaban a dis-
los $ 20,000 de recompensa.
s doce concurrentes a la prue-
ásica fueron objeto de parte
s entendidos, de un prolijo
en, sobresaliendo por el es-
que ostentaban, Bertini, Blan
Go On, Yokoska y Jerville.

opinión de los apostadores se
ió principalmente entre las
ro primeras nombradas, sien-
a siguiente la cotización final
anotaron las pizarras del Pad-
:

	Boletos
orral Ebeache	1,472
okoska	1,183
ertini	1,129
landina	1,126
ricole	473
arra	344
atty	309
veline	206
lanchette	181
aría Teresa	122
erville	117
otal	6,662

esto el lote bajo las órdenes
"starter", no pusieron gran di-
tad para ser lanzados en ca-
, elevándose las huinchas en
momento muy oportuno, para
l acto el grupo moverse com-
o, a excepción de Jerville, que
ió muy rezagada.

andina fué la primera en lucir
colores en el puesto de leader,
cación que hizo definitiva-
te suya, cuando se cubrían los
eros 100 metros. Seguía .. la
de Burgomaster, a escasa dis-
ia, María Teresa, que hasta el
e de los 1,100 metros se em-
en arrebatarle a la puntera
gar de avanzada. En los luga-
siguientes se escalonaban se-
das por dos cuerpos, Güira,
ini, Bricole y Yokoska, quedan-
n los últimos puestos Blan-
te y Go On, mientras Jerville
ía al fondo lejos, debido a su
partida, a cerca de 200 me-
de la puntera.

rado el codo de los 1,100 me-
Blandina logró desprenderse
a compañía de María Teresa,
luego, 150 metros después,
rtar el avance de Güira, que
ndo el juego a su compañera
On, trataba de violentar el tren
a carrera. Mas los esfuerzos
hija de Comisario y Royal
fueron inútiles, apareciendo el
en la recta comandado siem-
por Blandina, a la que nue-
ente escoltaba María Teresa.
ridos los primeros 200 metros
derecho, Bricole, que momentos
s de girar el codo final, había
rado su situación hasta colo-
en tercer término, se lanzó
persecución de la "leader", a la
lograba dar caza frente a las
nas populares. En ese mismo
nte, María Teresa pisaba mal
daba, arrastrando en su caída
rtini, Izarra y Güira, formán-
un tole tole de animales y ji-
. Entre tanto, Bricole se ve-
victoriosa en forma fácil, y Yo-
a y Go On, que habían logra-
a primera desviando su línea
arrera y la segunda saltando a
a Teresa, no ser arrastradas
a caída de las competidoras nombradas, se hacían presentes, pero sin lograr en ningún momento amagar el triunfo de la puntera que cruzó el disco con 4 cuerpos de ventaja sobre Yokoska, la que precedió por igual distancia a Go On, alcanzando Blandina el 4.o lugar.

Tiempo: 1.42.

La reunión se inició con una prueba de vallas, que resultó muy interesante, desarrollándose ella sin tropiezos para ninguno de los 11 competidores que en ella participaron, llegando todo el lote a la meta.

Panizo estuvo en las primeras distancias en el puesto de avanzada, colocación que no tardó en pasar a ocupar Curacao, que se cortó cuatro cuerpos sobre el lote, que quedó encabezado por Panizo, el que precedía a Ultimo Mono, Galaor, Jadil y Pillullo, quedando al fondo, muy lejos, Duelo.

Todas las vallas fueron salvadas muy bien por el lote y cuando faltaban 800 metros, Pillullo que había venido mejorando paulatinamente su colocación, logró dar cuenta del puntero, apareciendo en la recta al mando del pelotón, para cruzar después victorioso el disco con seis cuerpos de ventaja sobre Galaor, que en los tramos finales arrebató el segundo lugar a Curacao, que fué tercero a cuatro cuerpos. Cuarto Demetrio.

La prueba siguiente, reservada a productos que no hubieran ganado, constituyó un fácil triunfo para Foch.

Ordenada la salida, César Borgia se adueñó de la delantera, no tardando en tomar tres cuerpos de luz sobre Foch, mientras en los otros lugares alternaban Andrea Chenier, Boca Negra, Weyler y Penthatlón.

En la recta el lote apareció siempre comandado por César Borgia, el que no tardó en desaparecer ante el avance del propio hermano de Bambalina, que se vino victorioso al disco, el que traspuso con dos cuerpos de ventaja sobre Weyler, el que aventajó por igual distancia a Andrea Chenier. El cuarto lugar lo conservó César Borgia.

Tiempo: 1.42 2|5.

De extremo a extremo Kansas batió a Isabelino y Electrón en el Premio Doncaster II, sobre 2.400 metros.

El hijo de Burgomaster tomó desde el primer momento la punta, seguido a tres cuerpos por Isabelino, quedando al fondo Electrón. A la altura de los 1,600 metros el "leader" aumentó a cinco cuerpos la ventaja que traía sobre sus perseguidores, distancia que Isabelino disminuyó a tres cuerpos cuando giraron el codo de los 1,100 metros.

Ya en el derecho Kansas se desprendió nuevamente de Isabelino, y aún cuando éste en los tramos finales le llevó un serio avance, no logró batirlo, rematando a medio cuerpo del pupilo de Carlos Rodríguez. Tercero y último a seis cuerpos, Electrón.

Tiempo: 2.37 2|5.

De una hebra hizo suya Pimpolla, la prueba siguiente, sobre 1,100 metros. En seguimiento de la puntera se lanzaron Melusine, Prisca, Salada y Pica, quedando a la retaguardia Pavlowa.

En los tramos finales Pica, Prisca y Melusine, llevaron un serio avance a Pimpolla, la que se defendió bravamente de sus enemigos, para cruzar el disco con medio pescuezo de ventaja sobre Pica, la que precedió por un cuerpo a la favorita Prisca. Cuarta Melusine.

Tiempo: 1.7 3|5.

La quinta carrera del programa fué un descalabro para la cátedra, pues el gran favorito Mahmond remató fuera de la tabla.

Dada la señal de partida, picó al frente Madamo, perseguido por Abrantes, Farrutín e Indino. Los punteros al desembocar en la recta final, se abrieron hasta afuera, dejando un hermoso claro por el lado interior. Zapallar que venía en mitad del grupo, fué largado por el lado de la empalizada, lo que le valió pasar a la punta inmediatamente. Luego Indino, se apareaba al puntero y se fueron al disco en reñida lucha y en la cual pudo al final imponerse Zapallar por dos cuerpos sobre su tenaz competidor. Tercero Bastián y cuarto Farrutín.

Tiempo: 1.7 2|5.

En el handicap de la 7.a carrera Virgilio hizo suyos en un cánter los $ 3,500 de recompensa.

Alzadas las cintas el defensor de los colores del señor Rosselot se apoderó del puesto de avanzada, cortándose dos cuerpos sobre Alacrán, que se situó segundo, siguiendo Long-Long, Boggle, Walter Scott y Gentilhomme, quedando al fondo Shylock.

En el derecho Virgilio se vió asediado por Long-Long, pero los esfuerzos de éste fueron inútiles y el puntero reaccionó para desprenderse nuevamente de sus rivales, y cruzar la raya con uno y medio cuerpo de ventaja sobre Walter Scott. El tercer lugar a un cuerpo, en empate, lo ocuparon Gentilhomme y Long-Long.

Tiempo: 1.29.

La última carrera del día, premio "Dolor", fué una hermosa carrera y en donde pudo imponerse el gran favorito Kodak, después de porfiada lucha con Ofensivo y a quien apenas dominó por media cabeza.

Puesto el pequeño lote en movimiento, salió al frente Atento, seguido de Alavy, tercero Kodak, cuarto Atento y al fondo Infiesto.

El puntero tuvo energías solamente hasta la curva final, a cuya altura fué súbitamente sustituído por Kodak, mientras Ofensivo atropellaba a su vez por el lado de afuera y apareándose al puntero se fué con él al disco en reñida lucha, sorprendiéndolos la meta mientras Kodak conservaba media cabeza de ventaja y gracias solamente a las energías del jockey Baeza. Terceros en empate, Guardia Rojo y Atento.

Tiempo: 1.27 4|5.

RESULTADOS GENERALES

Primera carrera

Premio LAS VALLAS DE PRIMAVERAS.—3,700 metros.—$ 3,000 al 1.o, 600 al 2.o y 300 al 3.o

	G.	P.
1.o Pillullo, 59,5 kilos, 5 años, por Pibe y Fatintza, del señor R. Ramírez, jockey S. Rojas	288	160
2.o Galaor, 70 kilos, A. Escobar	12	9
3.o Curacao, 73 kilos, C. Miranda	268	96
4.o Demetrio, 70,6 kilos, J. Jara	62	39
Roulotte, 68 kilos, P. Guerrero	10	5
Jadil, 65 kilos, J. Quezada	16	16
Ultimo Mono, 63 kilos, C. Quezada	178	119
Beri Beri, 60 kilos, P. P. Quezada	85	59
Duelo, 60,3 kilos, O. Carrasco	18	14
Falsete, 59,8 kilos, S. Lecaros	2	2
Panizo, 57,5 kilos, Sdo. Soto	39	33
	973	552

Ganado por 6 cuerpos; el 3.o, a 4 cuerpos.

Tiempo: no se fijó.

No corrieron Prince Charlie, 70; y Copón, 63.

Dividendos de Tribunas, unidad de $ 10.00:

Ganador de Pillullo	$ 30.90
Placé de id.	14.80
Id. de Galaor	95.80
Id. de Curacao	18.00

Dividendos de Galerías, unidad de $ 5.00:

Ganador de Pillullo	$ 16.50
Placé de id.	8.50
Id. de Galaor	54.10
Id. de Curacao	9.30

Dividendos de Viña del Mar, unidad $ 5.00:

Ganador de Pillullo	$ 14.30
Placé de id.	7.60
Id. de Galaor	90.70
Id. de Curacao	10.30

Segunda carrera

Premio DESTROYER.—1,600 metros.—$ 4,000 al 1.o, 800 al 2.o y 400 al 3.o

	G.	P.
1.o Foch, 56 kilos, 3 años, por Siberien y Brigitte, del señor A. Gatica, jockey J. M. Baeza	1439	622
2.o Weyler, 52 kilos, L. Zamora	401	315
3.o Andrea Chenier, 56 kilos, R. Piérola	465	311
4.o César Borgia, 53 kilos, J. Urzúa	105	87
5.o Boca Negra, 56 kilos, A. Molina	648	488
6.o Fiomar, 53 kilos, L. H. Huerta	29	25
Pentatlon, 56,3 kilos, M. Pérez	492	259
Campanita, 51 kilos, O. Contreras	129	79
Karinda, 51 kilos, E. Rebolledo	98	76
	3801	2262

Ganado por dos cuerpos; el 3.o, a dos cuerpos.

Tiempo: 1.42 2|5.

No corrieron Habilosa, 54; y Jet, 54.

Dividendos de Tribunas, unidad de $ 10.00:

Ganador de Foch	$ 23.80
Placé de id.	14.20
Id. de Weyler	18.30
Id. de A. Chenier	18.40

Dividendos de Galerías, unidad de $ 5.00:

Ganador de Foch	$ 11.90
Placé de id.	7.70
Id. de Weyler	9.20
Id. de A. Chenier	9.40

Dividendos de Viña del Mar, unidad $ 5.00:

Ganador de Foch	$ 14.80
Placé de id.	8.00
Id. de Weyler	8.10
Id. de A. Chenier	9.80

Tercera carrera

Premio DONCASTER.—2,400 metros.—$ 5,000 al 1.o.

	G.	P.
1.o Kansas, 46 kilos, 4 años, por Burgomaster y La Boule, del señor I. Valdés, jockey P. Silva	608	
2.o Isabelino, 60 kilos, A. Molina	1415	
3.o Electrón, 42 kilos, P. Rebolledo	282	
	2305	

Ganado por medio cuerpo; el 3.o, a 6 cuerpos.

Tiempo: 2.39 2|5.

Dividendos de Tribunas, unidad de $ 10.00:

Ganador de Kansas	$ 34.10

Dividendos de Galerías, unidad de $ 5.00:

Ganador de Kansas	$ 15.10

Dividendos de Viña del Mar, unidad $ 5.00:

Ganador de Kansas	15.20

Cuarta carrera

Premio DONNETTA.—1,100 metros.—$ 3,000 al 1.o, 600 al 2.o y 300 al 3.o

	G.	P.
1.o Pimpolla, 43 kilos, 4 años, por Longchamps y Lady Ivy, del señor L. Lois, jockey P. Rebolledo	929	484
2.o Pica, 43 kilos, J. Cifuentes	230	171
3.o Prisca, 55 kilos, E. Rebolledo	1741	870
4.o Melusine, 49,7 kilos, L. Montero	387	227
Felpa, 52 kilos, R. Hernández	447	296
Partiquina, 52 kilos, L. Zamora	557	428
Poruña, 49 kilos, J. Urzúa	74	80
Salada, 52 kilos, L. Huerta	103	83
Dinamarca, 43 kilos, P. Silva	312	230
Last Gift, 43 kilos, C. Guerra	130	114
Pavlowa, 43 kilos, A. Gutiérrez	61	94
	4961	3077

Ganado por medio pescuezo; el 3.o, a 1 cuerpo.

Tiempo: 1.7 3|5.

No corrieron Corisande, 52; Tardía, 49; Limávida, 46; Marida, 46; y Sovereing, 46.

Dividendos de Tribunas, unidad de $ 10.00:

Ganador de Pimpolla	$ 48.10
Placé de id.	18.60
Id. de Pica	34.20
Id. de Prisca	14.80

Dividendos de Galerías, unidad de $ 5.00:

Ganador de Pimpolla	$ 29.10
Placé de id.	9.70
Id. de Pica	14.70
Id. de Prisca	8.00

Dividendos de Viña del Mar, unidad $ 5.00:

Ganador de Pimpolla	$ 34.70
Placé de id.	10.80
Id. de Pica	20.30
Id. de Prisca	3.80

Quinta carrera

Premio DEFENSOR.— 1,100 metros.—$ 3,000 al 1.o, 600 al 2.o y 300 al 3.o

	G.	G.
1.o Zapallar, 54.4 kilos, 6 años, por Pioneer y Azalea, del stud Constancia, jockey A. Molina	655	471
2.o Indino, 51 kilos, E. Rebolledo	553	389
3.o Bastián, 54 kilos, H. Ramírez	116	128
4.o Farrutín, 51 kilos, M. Aranda	184	126
Mahmond, 60 kilos, L. Parada	2423	1123
Billy White, 54, R. Hernández	484	392
Abrantes, 48.5 kilos, R. Henríquez	83	76
Don Gonzalo, 45 kilos, P. Rebolledo	318	272
Madamo, 45, kilos, A. Sánchez	174	157
Monleone, 48 kilos, J. Pinto	258	219
	5228	3353

Ganado por 2 cuerpos; el 3.o a 1 y medio cuerpo.

Tiempo: 1.7 1|5.

No corrieron: Infiesto, 60; Shackleton, 54; Variable, 54; Xaragua, 54; Tendal, 51; Jaguar, 48; Richmond y Time, 48.

Dividendos: Tribunas: Unidad de $ 10

Ganador de Zapallar	$ 71.80
Placé de id.	24.40
Id. de Indino	27.40
Id. de Bastián	62.80

Dividendos: Galerías: Unidad de $ 5

Ganador de Zapallar	$ 38.—
Placé de id.	10.50
Id. de Indino	13.70
Id. de Bastián	33.40

Dividendos Viña del Mar: Unidad de $ 5

Ganador de Zapallar	$ 34.80
Placé de id.	11.90
Id. de Indino	17.10
Id. de Bastián	32.80

Sexta carrera

Premio POLLA DE POTRANCAS (Reglamentario).—1,600 metros. — $ 20,000 a la 1.a, 4,000 a la 2.a y 2,000 a la 3.a

	G.	G.
1.a Bricole, 54 kilos, 3 años, por Mustafá y Bravata, del señor R. Gatica, jockey R. Henríquez	473	342
2.a Yokowska, 54 kilos, A. Molina	1183	718
3.a Go On, 54.5 kilos, J. Vergara	1472	832
4.a Blandina, 54.2 kilos, V. Jara	1126	596
Bertini, 54 kilos, M. Gamboa	1129	572
Blanchette, 54 kilos, O. Contreras	181	160
Güira, 54 kilos, E. Rebolledo	...	15
Izarra, 54, kilos, S. Villanueva	344	288
Katty, 54.2 kilos, H. Ramírez	309	250
María Teresa, 54.3 kilos, G. Guerra	122	116
Jerville, 54 kilos, J. Arancibia	117	132
Iveline, 54 kilos, D. López	206	153
	6662	4171

Ganado por 4 cuerpos; el 3.o a 4 cuerpos.

Tiempo: 1.42.

No corrieron: Intuición, 54, y Kolima, 54.

Dividendos: Tribunas: Unidad de $ 10

Ganador de Bricole	$ 126.80
Placé de id.	28.20
Id. de Yokowska	18.70
Id. de Go On	17.60

Dividendos: Galerías: Unidad de $ 5

Ganador de Bricole	$ 73.20
Placé de id.	17.20
Id. de Yokowska	8.70
Id. de Go On	9.70

Dividendos Viña del Mar: Unidad de $ 5

Ganador de Bricole	$ 80.70
Placé de id.	20.90
Id. de Yokowska	9.30
Id. de Go On	9.60

Sétima carrera

Premio DUSTING.—1,400 metros.—$ 3,500 al 1.o, 700 al 2.o y 350 al 3.o

	G.	G.
1.o Virgilio, 54 kilos, 6 años, por Sunbar y Laucha II, del señor A. Rosselot, jockey V. Jara	878	565
2.o Walter Scott, 57 kilos, J. Arancibia	934	439
3.o Gentilhomme, 50 kilos, C. Santander	245	136
3.o Long Long, 48 kilos, J. Urzúa	201	119
Shylock, 58 kilos, J. Bernal	89	84
Elmore, 54 kilos, V. Fernández	277	153
Boggle, 52.4 kilos, H. Ramírez	1212	647
Bilanz, 51 kilos, A. Nieto	139	108
Saint George, 51 kilos, R. Hernández	362	207
War Queen, 50 kilos, E. Rebolledo	87	64
Xanthia, 50 kilos, Ar. Silva	123	87
Lacierva, 50 kilos, L. Zamora	306	200
Shackleton, 48.3 kilos, O. Contreras	458	292
Activo, 42 kilos, J. Pinto	384	318
Alacrán, 40 kilos, P. Silva	307	182
	6013	3596

Ganado por 1 1|2 cuerpo; el 3.o a 1 cuerpo.

Tiempo: 1.29.

No corrieron: Poincaré, 53, y Carbón, 49.

Dividendos: Tribunas: Unidad de $ 10

Ganador de Virgilio	$ 61.60
Placé de id.	21.70
Id. de W. Scott	25.—
Id. de Gentilhomme	34.20
Id. de Long Long	37.70

Dividendos: Galerías: Unidad de $ 5

Ganador de Virgilio	$ 27.70
Placé de id.	13.10
Id. de W. Scott	14.30
Id. de Gentilhomme	15.80
Id. de Long Long	20.40

Dividendos Viña del Mar: Unidad de $ 5

Ganador de Virgilio	$ 49.90
Placé de id.	15.70
Id. de W. Scott	14.10
Id. de Gentilhomme	19.60
Id. de Long Long	18.20

Octava carrera

Premio DOLOR.—1,400 metros.—$ 3,500 al 1.o y 700 al 2.o

	G.	G.
1.o Kodak, 58 kilos, 4 años, por El Tango y Ketleness, del señor E. Anguita, jockey J. M. Baeza	3150	1103
2.o Ofensivo, 51 kilos, A. Nieto	1995	733
3.o Guardia Rojo, 56 kilos, R. Piérola	1063	500
3.o Atento, 49.2 kilos, Ar. Silva	536	202
Infiesto, 55 kilos, J. Arancibia	195	82
Alavy, 46 kilos, P. Silva	350	195
Go Lady, 41.6 kilos, P. Rebolledo	646	333
	7895	2953

Ganado por media cabeza; el 3.o a 3 cuerpos.

Tiempo: 1.27 3|5.

Dividendos: Tribunas: Unidad de $ 10

Ganador de Kodak	$ 22.60
Placé de id.	13.70
Id. de Ofensivo	15.60

Dividendos: Galerías: Unidad de $ 5

Ganador de Kodak	$ 12.20
Placé de id.	7.30
Id. de Ofensivo	7.40

Dividendos Viña del Mar: Unidad de $ 5

Ganador de Kodak	$ 12.60
Placé de id.	7.70
Id. de Ofensivo	8.30

La rodada en la Polla de Potrancas

EL JOCKEY GUILLERMO GUERRA EN ESTADO GRAVE

En la relación que hacemos de la Polla de Potrancas disputada ayer en el Club Hípico, damos cuenta del accidente ocurrido durante la carrera, en la que rodaron María Teresa, Bertini, Izarra y Güira.

La rodada se debe, según parece, a una mala pisada de María Teresa, que era conducida por el jockey Guillermo Guerra. La caída de la pupila del Stud Amsterdam, provocó la rodada de las otras tres potrancas nombradas, que eran montadas por Miguel Gamboa, Santos Villanueva y Eduardo Rebolledo, respectivamente.

Los jinetes Guerra, Gamboa y Villanueva, fueron recogidos por la Asistencia Pública, y conducidos a la Posta Central, resultando ileso Rebolledo.

En la noche de ayer se nos informó que las heridas de Gamboa y Villanueva eran sólo leves, habiendo sido ellos trasladados a las 9 P. M., a sus domicilios.

En cuanto a Guillermo Guerra, se nos dijo que su estado era grave, y que se encontraba hospitalizado en la Asistencia.

COMPAÑIA CHILENA DE ELECTRICIDAD LIMITADA

Se comunica a los señores Accionistas de la "COMPAÑIA NACIONAL DE FUERZA ELECTRICA" que suscribieron parte del capital de £ 500,000, de la Compañía Chilena de Electricidad Limitada, suscrición a que tenían derecho en virtud de los acuerdos vigentes, que las acciones ordinarias y "debentures" que corresponden a las sumas suscritas, están a disposición de ellos en las Oficinas del Banco de A. Edwards y Cía., de Valparaíso, y en las Oficinas de la Compañía Chilena de Electricidad, Limitada, en Santiago.

Santiago, 1.o de Setiembre de 1923.

R. F. Hayward
GERENTE GENERAL

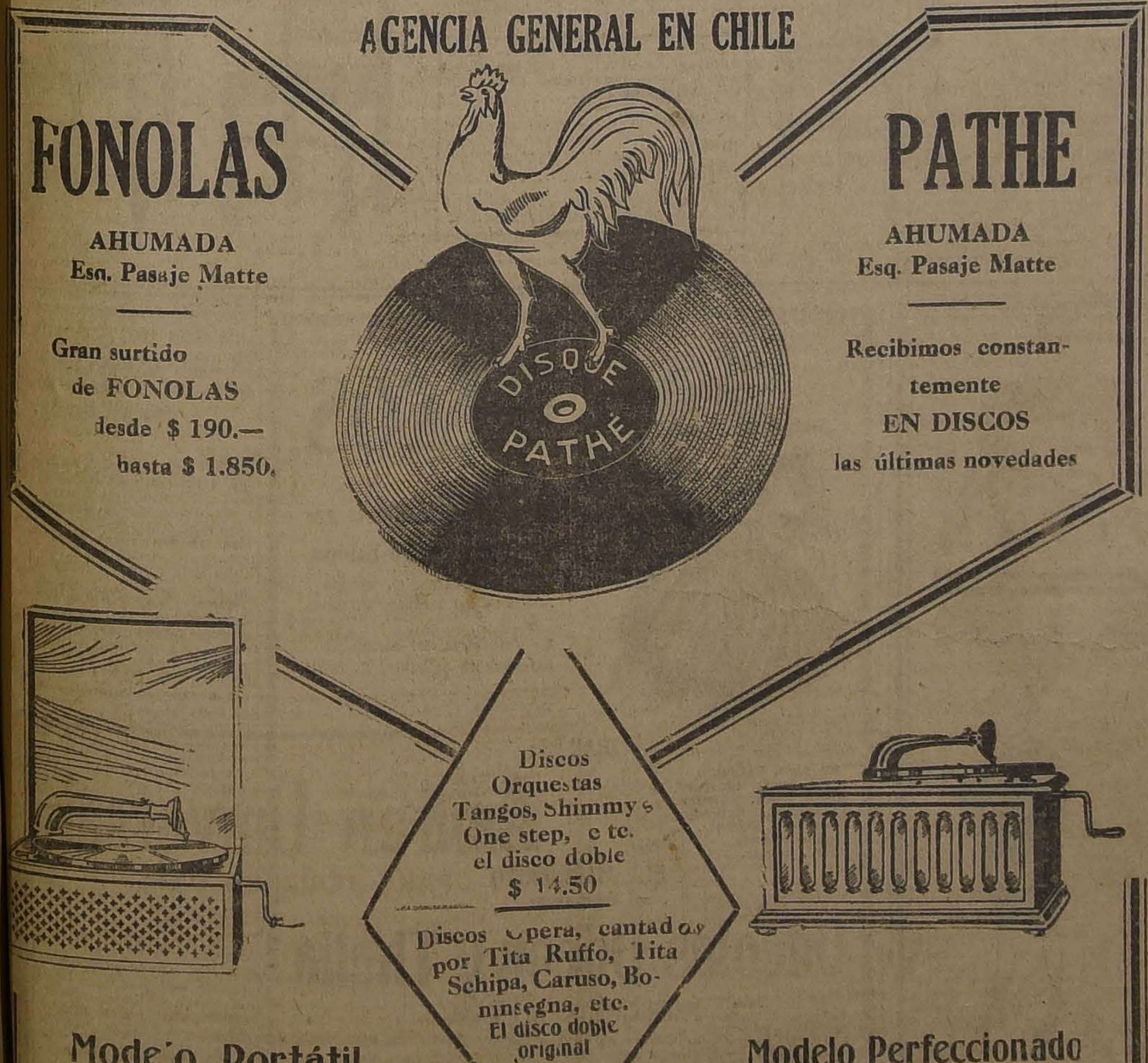

AGENCIA GENERAL EN CHILE

FONOLAS
AHUMADA
Esq. Pasaje Matte

Gran surtido
de FONOLAS
desde $ 190.—
hasta $ 1.850.

PATHE
AHUMADA
Esq. Pasaje Matte

Recibimos constantemente
EN DISCOS
las últimas novedades

Discos
Orquestas
Tangos, Shimmy's
One step, etc.
el disco doble
$ 14.50

Discos Opera, cantados por Tita Ruffo, Tita Schipa, Caruso, Boninsegna, etc.
El disco doble original
$ 19.50

Modelo Portátil
Para viajes con 2 discos $ 190

Modelo Perfeccionado
Doble cuerda, sonidos nítidos, con 2 discos $ 210

3-S

Estado 64-72
LA RIOJANA
Teléfono Ing. 438

Avisa a su distinguida clientela que desde el Lunes 3, venderá a precios bajos todos los artículos de NOVEDAD que acaba de recibir para la estación de PRIMAVERA

GENEROS de lana, colores de gran moda, a	$ 12.50
MARROCAIN lana, clase extra, alta novedad	19.50
GABARDINAS muy finas, en 27 colores	22.00
ESPUMILLAS de seda, gruesas, 20 colores de moda	24.90
MARROCAIN pura seda, 100 centímetros, sólo negro	35.00
MARROCAIN pura seda, negro, marino, café y blanco, a	40.00
PONGES de seda, 40 colores, desde	8.00
CREPES clase extra, 20 colores, a	2.80
CREPES lisos, listados y estampados, a	3.00
CREPES chinescos, alta fantasía, desde	4.50
POPELINAS para camisas, listas de alta fantasía	7.00
CROBALCO legítimo, el rey de los géneros para camisas, a	6.50

ESPONJAS listas alta novedad y de un color, y muchos otros artículos a precios de verdadera ganga.

Martínez, Blanco y Cía.

ESTADO 64 - 72 Primera cuadra

3-S

LAS CARRERAS DE LA MAÑANA DE AYER EN EL HIPODROMO CHILE

Ante una numerosísima concurrencia se efectuaron las carreras de ayer en el Hipódromo Chile.

—Sardónica abandonó la categoría de perdedores en los 1,400 mts. de la carrera inicial.

Xois se lanzó en punta perseguida por Pistacho, Curioso Xilene, Tómbola y Adición, orden que se mantuvo hasta el posto de los 750 mts. donde la puntera se entregó y Xilene pasó a comandar el lote. En la recta, Tómbola dominó a sus adversarios y cuando su triunfo era aclamad surgió Sardónica y le dió alcance para batirla al galope por 2 1|2 cuerpos. El 3.er puesto a igual distancia lo conservó Xilene delante de Gallarda.

Tiempo: 1.27 3|5.

Escasamente se impuso Prontitud en los 1,200 mts. del premio Fama.

Alzadas las cintas tomó Felicity el mando del lote perseguida por Fácuo, Job, Apúntale y Name, orden que se conservó con escasas variantes hasta la recta, donde atropelló Prontitud y escasamente se defendió del fuerte ataque de Mamadeira, que finalizó a una cabeza de la hi.. de Hallington Lad. A un pescuezo conservó el 3.er puesto Fácuo, delante de Desquite y Felicity.

Tiempo: 1.14 4|5.

—La favorita Parlera cayó batida en buena forma por Murciano en los 900 mts. del premio Florete, destinado para tres años no ganadores.

Lanzado el lote en carrera, apareció Parlera al frente, perseguida a un cuerpo por Pinturera, Murciano, Ilusa y Gran Bonetón. Los bríos de la puntera terminaron frente a las galerías, donde Murciano la dominó para venirse sin enemigos hasta la raya, donde precedió a la favorita por dos cuerpos, mientras el 3.er lugar a un pescuezo lo obtuvo Pinturera. 4.a Ilusa, delante de Gran Bonetón.

Tiempo: 55 4|5.

--Por la sorpresa de Foca se resolvió la 4.a carrera, premio Fiel, sobre 1,200 mts.

Lea se lanzó al frente perseguida por Finlandia, Costo, Aralar, Pelendón y Allcahue, quedando último Balmoral. Este orden se mantuvo hasta 200 mts. de la raya, donde la puntera desapareció y se trabó una interesante lucha entre Pelendón, Aralar y Foca, lucha que se resolvió a favor de Foca, que venció por 3|4 de cuerpo a Aralar, terminando 3.o Pelendón delante de Marcola.

Tiempo: 1.14 1|5.

La potranca Ellita alcanzó una concluyente victoria en la 5.a carrera sobre una distancia de 1.200 mts.

Ordenada la salida, se lanzó al frente Time, perseguido por Costino, Retorta, Wisconsin, Ellita y Prothos, quedando al fondo Acalia, Pintura y Gorgorito. A medida que el lote se acercaba a la recta, Ellita mejoraba de colocación y fué así que no tardó en tomar punta, para venirse al galope hasta la raya. La hija de Last Reason precedió por 2 cuerpos a Peyuco, que batió por un pescuezo a Prothos. 4.a Santa Tecla.

Tiempo: 1.14.

La prueba de fondo tuvo un interesante desarrollo y un bonito final en que José Gêner se adjudicó la victoria.

Isócrate lució sus colores al frente perseguido por Malvaloca, Poincaré, Euclid, Rintintín y Feño, quedando último Plave. El tren fué bastante fuerte, y una vez que el lote jiró el codo de los 900 mts. Feño y José Gêner se acercaron al leader y en la recta le dieron caza, para venirse en lucha hasta la raya, donde José Gêner batió por medio cuerpo al hijo de Burlesco. El 3.er puesto a un cuerpo lo conservó Isócrates, delante de Euclid.

Tiempo: 2.1.

—Se clausuró la reunión con el premio Fogoso sobre 1,200 mts., que fué ganado por Sovering, algo olvidada en las apuestas.

Dada la partida, tomó Bombón Rose el puesto de peligro perseguido por Toldilla que no le dió tregua para dominarlo a los 400 mts. corridos y cortarse dos cuerpos sobre sovering, Bombón Rose y Hesperia, quedando al fondo Yelche Paleña, que no se movió bien. Jirada la curva, Sovering le presentó lucha a la puntera y la dominó para vencerla por 3|4 de cuerpo. El 3.er puesto a 2 cuerpos lo obtuvo Borgue, delante de Gologsina.

Tiempo: 1.13 2|5.

RESULTADOS GENERALES

Primera carrera

Premio FULVIA.— 1,400 metros. —$ 1,500 al 1.o, 300 al 2.o y 150 al 3.o

	G.	P.
1.o Sardónica, con 48 kilos, 5 años, por Sir Samuel y Crasher, del señor E. Donoso, jockey J. Pinto	246	240
2.o Tómbola, 45, R. Astorga	501	322
3.o Xilene, 45, J. Cifuentes	147	134
4.o Gallarda, 45, P. Olguín	135	83
Dos Colores, 57, M. Araya	5	2
Miss Bell, 53, N. Ramírez	54	47
Marianita, 53, M. Marín	41	35
Perito, 52, E. Escobar	11	13
Curioso, 48, L. Guzmán	59	59
Le Française, 48, J. Galaz	91	81
Maraca, 47, J. Urzúa	217	139
Pistacho, 47, S. Torres	403	141
Joselito, 45 A. Sánchez	74	46
Glenley, 47, L. Fuentes	12	15
Adición, 45, P. Rebolledo	148	109
Xois, 48, J. Osorio	69	59
	2203	1525

Ganado por 2 1|2 cuerpos; el 3.o a 2 cuerpos.

Tiempo: 1.27 3|5.

No corrieron: Visapur, 57; Goyesca, 54; Diva, 54; Royal Blue, 50; Tatcho, 50; Pichamán, 50; Caledonia, 48.

Dividendos de Tribunas, unidad de $ 5.00:

Ganador de Sardónica	$ 40.30
Placé de id.	9.30
Id. de Tombola	8.50
Id. de Xilene	13.40

Dividendos de Galerías, unidad de $ 2.00:

Ganador de Sardónica	$ 13.50
Placé de id.	3.90
Id. de Tombola	3.40
Id. de Xilene	6.30

Dividendos de Viña del Mar, unidad de $ 5.00:

Ganador de Sardónica	$ 37.40
Placé de id.	9.80
Id. de Tombola	8.30
Id. de Xilene	14.00

Segunda carrera

Premio FAMA.— 1,200 metros.— $ 1,500 al 1.o, 300 al 2.o y 150 al 3.o

	G.	P.
1.o Prontitud, con 51 kilos, 6 años, por Hallington Lad y Hiskdale, del señor D. Hernández, jockey E. Rebolledo	382	266
2.o Mamadeira, 43, R. Henríquez	82	73
3.o Facuo, 52, L. Zamora	133	70
4.o Desquite, 42, R. Astorga	577	258
Siciliana, 60, V. Fernández	269	130
Tardía, 60, J. Oregón	77	60
Name, 58, N. Oteiza	249	174
Fiero, 55, E. Escobar	78	83
Petirrojo, 57, L. Zúñiga	125	54
Juanilla, 54 M. J. Silva	100	96
Espadaña, 53, L. Guzmán	45	24
Piltrafa, 52, J. Urzúa	261	153
Xenia, 51, J. A. Lorca	437	226
Job, 50, A. Nieto	223	177
Apúntale, 46, J. Osorio	153	162
Felicity, 44 P. Rebolledo	253	212
Imbroglio, 43, A. Sánchez	114	37
Cherry Whisky, 40, R. Olguín	90	59
	3648	2409

Ganado por 1 cabeza; el 3.o a 1 pescuezo.

Tiempo: 1.14 4|5.

No corrió Ferrocarrilero, con 44 kilos.

Dividendos de Tribunas, unidad de $ 5.00:

Ganador de Prontitud	$ 48.00
Placé de id.	16.00
Id. de Mamadeira	45.20
Id. de Facuo	46.90

Dividendos de Galerías, unidad de $ 2.00:

Ganador de Prontitud	$ 14.30
Placé de id.	5.90
Id. de Mamadeira	13.00
Id. de Facuo	24.50

Dividendos de Viña del Mar, unidad de $ 5.00:

Ganador de Prontitud	$ 78.20
Placé de id.	37.20
Id. de Mamadeira	32.80
Id. de Facuo	47.20

Tercera carrera

Premio FLORETE.— 900 metros. —$ 2,500 al 1.o, 500 al 2.o y 250 al 3.o

	G.	P.
1.o Murciano, con 52.3 kilos, 3 años, por Duty y Pintade, del Corral Olvido, jockey J. Vergara	681	477
2.o Parlera, 50, M. Aranda	946	516
3.o Pinturera, 48, J. Lorca	1221	675
4.o Ilusa, 45, P. Rebolledo	400	303
Kid, 53, A. Venegas	52	31
Buena Seña, 52, L. Guzmán	82	68
Jacinto, 55, M. Gamboa	222	173
Acordeón, 52, E. Rebolledo	110	[illegible]
Estrella del Cardonal, 53, M. Marín	2	2
La Playa, 51, A. Calderón	16	15
Defroquée, 51, J. Urzúa	14	12
Argentinita, 51, C. Castro	155	94
Gran Bonetón, 50, S. Quiroz	431	268
Tatita, 53, A. Nieto	43	41
Floildina, 58, M. J. Silva	10	11
La Liga, 52, E. Aguilera	9	10
Tronador, 49, A. Sánchez	37	88
Fabal, 48, J. Galaz	7	5
Pergamino, 48, C. Fuentes	13	16
	4451	2830

Ganado por 2 cuerpos; el 3.o a 1 pescuezo.

Tiempo: 55 4|5.

No corrió Triondi, 53.

Dividendos de Tribunas, unidad de $ 5.00:

Ganador de Murciano	$ 29.40
Placé de id.	8.10
Id. de Parlera	7.80
Id. de Pinturera	7.20

Dividendos de Galerías, unidad de $ 2.00:

Ganador de Murciano	$ 9.50
Placé de id.	8.20
Id. de Parlera	3.60
Id. de Pinturera	3.10

Dividendos de Viña del Mar, unidad de $ 5.00:

Ganador de Murciano	$ 22.50
Placé de id.	7.60
Id. de Parlera	8.70
Id. de Pinturera	7.70

Cuarta carrera

Premio FIEL.— 1,200 metros. — $ 1,500 al 1.o, 300 al 2.o y 150 al 3.o

	G.	P.
1.o Foca, con 42 kilos, 5 años, por Old Boy y Alacrity, del señor O. Vigoroux, jockey A. Gutiérrez	195	182
2.o Aralar, 50, G. Valencia	62	76
3.o Pelendón, 51, J. Vergara	762	472
4.o Marcola, 48, P. Rebolledo	324	169
Allcahue, 58, L. Carrasco	653	371
Lea, 56, J. Urzúa	1524	756
Slava, 55, E. Rebolledo	224	182
Rodrigo, 55, J. Arancibia	191	134
Assaye, 55, J. Oregón	36	29
Antilla, 54, J. Galaz	65	47
Sperata, 53, R. Vidal	30	20
Portátil, 53, A. López	109	71
Balmoral, 52, E. Aguilera	10	8
Ku Ku, 51, N. Ramírez	144	54
Singoala, 49, J. Lorca	453	262
Gran Maestre, 50, L. Guzmán	66	49
Col. Maduro, 46, A. Sánchez	189	139
Costo, 44, J. Osorio	118	106
Finlandia, 43, J. Pinto	265	195
	5420	3322

Ganado por 3|4 cuerpo; el 3.o a 1|2 cabeza.

Tiempo: 1.14 1|5.

No corrieron: Pilin, con 50, y Danalde, 46.

Dividendos de Tribunas, unidad de $ 5.00:

Ganador de Foca	$ 125.10
Placé de id.	25.70
Id. de Aralar	54.60
Id. de Pelendón	13.00

Dividendos de Galerías, unidad de $ 2.00:

Ganador de Foca	$ 44.50
Placé de id.	8.80
Id. de Aralar	24.80
Id. de Pelendón	5.50

Dividendos de Viña del Mar, unidad de $ 5.00:

Ganador de Foca	$ 90.70
Placé de id.	29.70
Id. de Aralar	53.30
Id. de Pelendón	17.90

Quinta carrera

Premio FAUSTO.—1,200 metros. —$ 1,500 al 1.o, $ 300 al 2.o, y $ 150 al 3.o

	G.	P
1.o Ellita, 46 kilos, 3 años, por Lost Reason y Coqueta IV, del corral Olvido, jockey, J. Osorio	558	204
2.o Peyuco, 48 kilos, L. A. Orellana	549	370
3.o Prothos, 52 kilos, E. Rebolledo	383	234
4.o Santa Tecla, 61 kilos, L. Carrasco	366	200
Provenza, 59 kilos, A. López	74	40
Pintura, 56 kilos, E. Escalona	129	84
Retorta, 56 kilos, J. Urzúa	81	94
Veruerón, 54 kilos, J. Oregón	231	143
Acalia, 54 kilos, J. Lorca	163	195
Wisconsin, 53 kilos, S. Villanueva	568	332
Almaycín, 54 kilos, J. Madrid	40	31
Gorgorito, 52 kilos, Ar. Silva	320	193
Costino, 50 kilos, L. Zamora	104	91
Tarnopol, 50 kilos, M. J. Silva	399	290
Ancoa, 48 kilos, P. Olguín	130	78
Alazán, 47 kilos, M. Aranda	283	130
Time, 47 kilos, S. Jiménez	323	131
My Father, 46 kilos, J. Pinto	371	269
Francesita, 45 kilos, A. Sánchez	120	113
	5142	3232

Ganado por 2 cuerpos, el 3.o, a 1 pescuezo.

Tiempo, 1.14.

No corrieron: Edimboro, 57; Laterre, 54; Márida, 52.

Dividendos en tribunas, unidad de $ 5.00

Ganador de Ellita	$ 41.56
Placé de Id.	16.00
Id. de Peyuco	14.00
Id. de Prothos	19.20

Dividendos en galerías, unidad de $ 2.00

Ganador de Ellita	$ 12.20
Placé de Id.	5.60
Id. de Peyuco	6.60
Id. de Prothos	7.80

Dividendos en Viña del Mar, unidad de $ 5.00

Ganador de Ellita	$ 33.00
Placé de Id.	14.80
Id. de Peyuco	17.90
Id. de Prothos	18.10

Sexta carrera

Premio FINISH.—1,800 metros. —$ 2,500 al 1.o, $ 500 al 2.o y $ 250 al 3.o

	G.	P.
1.o José Gener, 44 kilos, 4 años, por Eclair y Pillita, del stud Minerva, jockey, P. Silva	1504	746
2.o Feño, 45 kilos, P. Olguín	456	276
3.o Isócrates, 42 kilos, P. Rebolledo	901	423
4.o Euclid, 40 kilos, A. Gutiérrez	108	80
Rintintín, 58 kilos, H. Ramírez	1695	751
Poincaré, 53 kilos, J. Vergara	897	443
Plave, 52 kilos, C. Santander	614	335
Tangola, 49 kilos, S. Jiménez	106	68
Alta Ley, 48 kilos, Ar. Silva	478	263
Malvaloca, 47 kilos, N. Ramírez	151	83
Samaniego, 40 kilos, A. Sánchez	324	213
	7332	2681

Ganado por 1|2 cuerpo; el 3.o, a 1 cuerpo.

Tiempo: 2.1.

No corrieron: Matango, 59 kilos, y Navira, 54.

Dividendos en tribunas, unidad de $ 5.00

Ganador de J. Gener	$ 21.90
Placé de Id.	9.20
Id. de Feño	16.80
Id. de Isócrates	12.40

Dividendos en galerías, unidad de $ 2.00

Ganador de J. Gener	$ 8.80
Placé de Id.	3.50
Id. de Feño	5.00
Id. de Isócrates	3.80

Diviendos en Viña del Mar, unidad de $ 5.00

Ganador de J. Gener	$ 37.20
Placé de Id.	12.20
Id. de Feño	15.90
Id. de Isócrates	14.60

Sétima carrera

Premio FOGOSO.—1,200 metros. —$ 1,500 al 1.o; $ 300 al 2.o, y $ 150 al 3.o

	G.	P
1.o Sovering, 40 kilos, 4 años por Prestige y Kermesse, del señor R. Pinto, jockey, A. Sánchez	460	264
1.o Sovering, 40 kilos, 4 años, por Pretige y Kermesse, del señor R. Pinto, jockey, A. Sánchez	460	264
2.o Toldilla, 49 kilos, J. Urzúa	1822	563
3.o Borgue, 60 kilos, H. Ramírez	864	298
4.o Hesperia, 42 kilos, P. Rebolledo	650	380
Tetuán, 54 kilos, J. Lorca	53	27
Bombón Rose, 56 kilos, E. Escobar	768	366
Yelche Paleña, 46 kilos, P. Silva	1419	394
Gologsina 46 kilos, J. Pinto	611	397
	6647	2644

Ganado por 3|4 cuerpos; el 3.o a 2 cuerpos.

Tiempo: 1.13 2|5.

No corrió Billy White, 54 kilos.

Dividendos en tribunas, unidad de $ 5.00

Ganador de Sovering	$ 65.00
Placé de Id.	[illegible]
Id. de Toldilla	8.70
Id. de Borgue	12.10

Dividendos en galerías, unidad de $ 2.00

Ganador de Sovering	$ [illegible]
Placé de Id.	9.40
Id. de Toldilla	[illegible]
Id. de Borgue	4.10

Dividendos en Viña del Mar, unidad de $ 5.00

Ganador de Sovering	$ [illegible]
Placé de Id.	[illegible]
Id. de Toldilla	[illegible]
Id. de Borgue	[illegible]

NOTICIAS DIVERSAS

PREPARADORES DE LOS GANADORES DE AYER EN AMBOS HIPODROMOS

Club Hípico

Pilluilo, R. Ramírez.
Foch, D. Vial.
Kansas, C. Rodríguez.
Pimpolla, Sdo. Silva.
Zapallar, A. Huerta.
Bricole, L. A. Benítez.
Virgilio, C. Rodríguez.
Kodak, P. Polanco.

Hipódromo Chile

Sardónica, P. Rojas.
Prontitud, P. Rojas.
Murciano, F. Villa.
Foca, J. R. Vigoroux.
Ellita, F. Villa.
José Gener, D. Sandoval.
Sovereing, P. P. Cancino.

—En los momentos que los competidores de la Polla, entraban a la recta final, rodó casualmente, María Teresa, arrastrando en su caída a Bertini, Isarra y Güira.

El jockey E. Rebolledo, que conducía a Güira, resultó ileso, no así M. Gamboa, G. Guerra y S. Villanueva, que fueron conducidos en la Asistencia Pública a la enfermería del Club. Los doctores que los atendieron, se reservaron su pronóstico sobre la gravedad de los heridos.

—El propietario de Yervillé, se presentó a la Junta de Comisarios a solicitar permiso para que su preparador fuera a las huinchas, pues creía que la yegua no partía sin la ayuda de su entraîneur. En vista de la prohibición terminante que hay al respecto, no se accedió a lo solicitado.

—Por no montar al toque de campana, fueron multados en $ 20, por el Comisariato del Hipódromo Chile, los jockeys H. Ramírez y J. Urzúa.

—Por indóciles para partir fueron suspendidos por un mes, los caballos Imbroglio, Ilusa, Estrella del Cardonal y Antilla.

—La Junta de Comisarios del Hipódromo Chile, acordó dejar abierta una investigación respecto a las carreras contradictorias de José Ge-

SOCIEDAD ANONIMA "LA HIPICA"

Por acuerdo del Directorio, se cita a Junta General Extraordinaria de Accionistas para el día 6 de Setiembre próximo, a las 3 de la tarde, en las oficinas de la Sociedad, calle de Huérfanos N.o 1053, para tratar de la disolución anticipada de la Sociedad.

El Registro de Transferencias de Acciones queda cerrado desde esta fecha hasta el 6 de Setiembre próximo, inclusive.

Santiago, Agosto 28 de 1923.

Nibaldo Soto Alvarez,
Director-Gerente.

3-S

THE
MONARCH
ES EL REY DE LO
CIGARRILLOS
$ 4.20

HELADEROS

Ofrece máquinas para cuajar helados y hace las reparaciones necesarias.

IGNACIO PEDEMONTE

ANTIGUA CALDERERIA Y FABRICA DE ALAMBIQUES

San Pablo N.o 1441

ENTRE AMUNATEGUI Y SAN MARTIN
TELEFONO 3576

Sociedad Kelluani Consolidada

(en formacion)

CAPITAL: $ 3.000,000, DIVIDIDO EN 300,000 ACCIONES DE $ 10 c|u.

Tiene por objeto: adquirir el activo y el pasivo de la Compañía Estañífera Kelluani, que se fundó con un capital de £ 400,000.

Según informaciones del geólogo, señor H. Shüler, las minas de Kelluani son de un inmenso valor y por su ubicación, criadero del metal y otras condiciones ventajosas, están en situación de producir estaño a un costo bajísimo.

El prestigioso ingeniero inglés, señor H. L. Venables, ha dado últimamente informes completos de esta Empresa, y asegura que con un gasto muy reducido podrán explotarse dentro de cinco meses las 14 vetas que hasta ahora están reconocidas, poniéndose así de relieve el gran valor de la propiedad.

La Empresa cuenta con la maquinaria necesaria para la explotación del mineral y con gran parte del ingenio definitivo. Mientras tanto, se producirá barrilla por los medios primitivos y la utilidad mensual calculada en £ 500,— y que puede llegar a £ 1,000,— servirá para cubrir en gran parte los gastos que ocurran en los diversos trabajos.

La Sociedad cuenta con abundante agua y se propone utilizarla como fuerza para el desarrollo, a costo insignificante, de las diversas secciones del mineral.

La escritura social está a disposición de los interesados en la Notaría de don Javier Echeverría V., y se cerrará en el curso de la presente semana, por estar ya suscrito el 60% del capital.

A los accionistas de la Compañía Estañífera Kelluani, se les ruega pasar a suscribir las acciones que les correspondan, de acuerdo con el contrato de venta respectivo.

Mayores datos, en la oficina social, Bolsa de Comercio, 4.o piso, N.o 342, donde se pueden consultar los informes originales, de 2 a 4 P. M.

ELIAS VALDES TAGLE (Presidente).— GUILLERMO RUCKER SOTOMAYOR (Director-Gerente)

FIESTAS PATRIAS

GRANDES REBAJAS DE PRECIOS

Ternos de medida, pura lana, desde $ 150.

Se reciben hechuras

SASTRERIA POBLETE

SAN DIEGO 1356

Fábrica Nacional de Sillas "La Grand Rapid"

CALLE ANTOFAGASTA 2130 — AV. BEAUCHEF Y CLUB HIPICO

Tranvías Parque y Club Hípico — Teléfono 153 — Parque.

Esta Fábrica tiene sillas de todas clases, desde SESENTA PESOS DOCENA, hasta trescientos pesos. No compre sillas sin visitar primero la Exposición permanente que tiene la "Gran Rapid", en calle Antofagasta 2130; todos sus precios están fuera de toda competencia. Su variado surtido hace que nadie salga de la Fábrica sin comprar. Sillas de doblar, para playas y biógrafo o circos, se hace a cinco pesos cada una, la mejor y más resistente en su género.

Esta Fábrica tiene depósito en Valparaíso, en calle 12 de Febrero N.o 54, donde vende a los mismos precios de Fábrica, recargando sólo el flete de Ferrocarril.

Estas sillas son de madera, de lingue y tapizadas en cuero, o en unidas. Estos precios son puestos en fábrica.

A provincias se mandan enjabadas recargando $ 12 por docena.

Señor O. Pinochet L. — Calle Antofagasta 2130. — Sírvase mandarme, sin compromiso para mi, su catálogo de sillas

NOMBRE ...

CIUDAD ...

CALLE ...

Todo pedido de provincia debe venir acompañado de su valor.

$ 80 docena

$ 100 docena

$ [illegible] docena

$ 180 docena

Estas sillas puestas en el depósito de Valparaíso, valen veinte pesos más por docena.

SASTRERIA

CASA INGLESA

Avisamos a nuestra distinguida clientela que nos hemos instalado en nuestro amplio y cómodo local

DELICIAS 2594

Esq. Molina

donde atenderemos nuestra selecta clientela en:

Trajes para niños
Ternos sobre medida.
Artículos de camisería.
Telas por metros.
Abrigos y sobretodos.
Sombreros de paja y paño, etc., etc., a

PRECIOS Y CONDICIONES FUERA DE COMPETENCIA

Nota.— La casa cuenta con un personal de cortadores y costureras muy competente, los cuales interpretan los gustos más exigentes.

Discos

Llegaron las últimas novedades de Tito Schipa

Quiéreme mucho, T. Schipa
A orillas del Palinar, T. Schipa.
La Princesita, T. Schipa.
Serenata de Arlequín, T. Schipa.
y muchos otros.

BAILES:

Te amo, Shimmy.
Voilà Paris, Shimmy.
Billet Doux, Shimmy.
Campanella, Shimmy.
Ruiseñor, Shimmy.
J'aime, Shimmy.
Sufra, Tango.

Loca, Tango.
Padre Cánuto, Tango
Ven a mí, Tango,
Tu cuna fué un conventillo, Tango,
Razón 5.a, etc., etc.

EL MARINERITO ONE-STEP

Odeolas Odeon y Thalia

FABRICACION ALEMANA

Instrumentos musicales de primer orden.
No deje de visitar nuestro Salón Odeón.
Grandes facilidades de pago.

Augusto O. Bohme y Cía.

HUERFANOS 710, AL LLEGAR A CLARAS

INDUSTRIAS Y COMERCIO

CAMBIO

ARIO .. .. $ 26.50
CIAL 36.40
lonadas del cambio bancario:
vale .. .. $ 8.11 1|4
vale .. .. 0.45 1|4
vale 0.34
vale .. .. 1.08 1|4
vale .. .. 2.65 1|4
al arg. vale .. 184.50 o|o
peso papel vale 6 19|32 d.

ATADERO PUBLICO

CIERRA PARA HOY

do mayor	Ganado menor	
90	Corderos	492
45	Cerdos	347
206	Terneros	66
60		
447	Total	905

EDUARDO RODRIGUEZ y Cía.

CION Esq. DE ANTOFA- — REMATE LOS MARTES Y VIERNES
Huérfanos 2855.— Casilla 354.—Teléfono 1081
os corrientes de la Feria de s del Viernes 31 de Agosto

	50 a 140
gordos	80 a 150
año, mestizos	120 a 200
ños	200 a 270
ños	350 a 470
año	140 a 200
ños	150 a 250
ños	250 a 370
	170 a 200
	240 a 330
gordura	350 a 500
	450 a 580
nas gordas mestizas	300 a 850

Bueyes:	
Flacos	150 a 200
A media gordura	300 a 400
Gordos	400 a 700
De trabajo	400 a 580
Varios:	
Yeguas	50 a 300
Caballos	50 a 400
Mulas	50 a 200

Ventas al peso

Vacas del país y argentinas, 0.65 a 1.08 1|2.
Bueyes, 0.60 a 1.—
Novillos, 0.70 a 1.01.

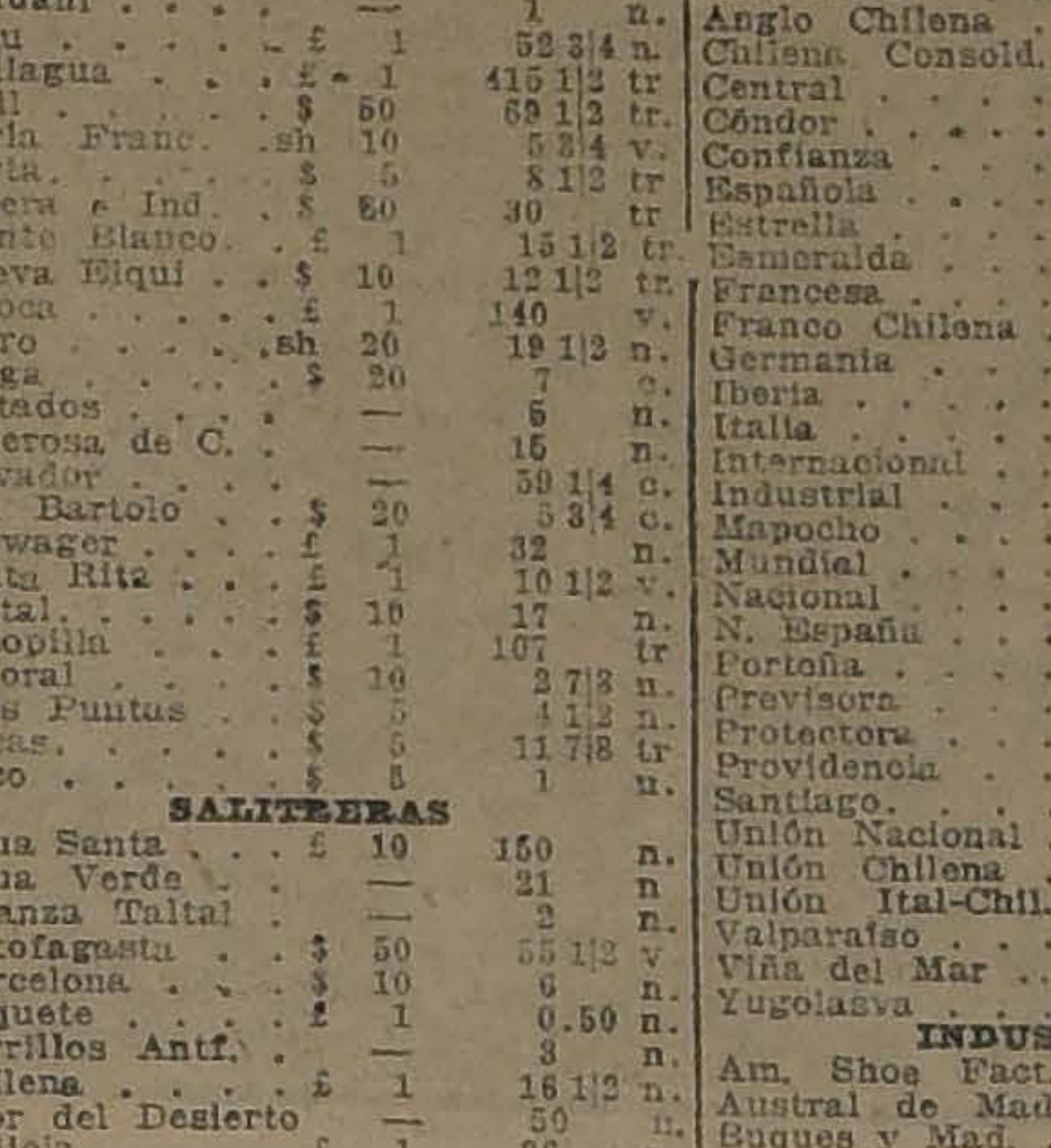

ACCIONES Y BONOS

Ultimas cotizaciones

BANCOS

		Val. pagado	Precios	
Chile	$	100	217	tr.
Concepción	$	50	31	n.
Curicó	$	100	123	n.
Chile y Arg.	$	100	50	n.
Edwards	$	100	220	n.
Español	$	100	149 1|2	tr.
Francés	$	50	20	n.
Garantizador	$	100	16	n.
Hip. de Chile	$	200	715	n.
Hip. y de Cred.	$	50	39	n.
Hip. de Valp.	$	100	146	n.
Indust. y Com.	$	20	16	n.
Italiano (S. A.)	$	100	70	n.
Italiano (S. A.)	$	100	70	tr.
Nacional	$	80	101	tr.
Talca	$	100	167	n.

MINERAS

Aconcagua	$	10	6	n.
Alamos		—	3.80	n
Araca	£	1	135 1|2	v.
Arauco	£	10	1	tr.
Caylloma	sh	5	5	c.
Car. Penco, Priv.	$	10	11	n.
Colquiri	$	5	5 1|8	c.
Condoriaco	$	10	20	v.
Coronel		—	0.75	n
Chacaltaya	$	20	17 1|2	n.
Chañarcillo	$	5	5	v.
Choicas		—	8	n.
Dichas	$	10	23 1|2	tr.
Disputada	$	25	65 1|4	tr
Domeyko	$	5	3 3|4	c.
Espino	$	5	3 1|2	v.
Fort. Colquiri	$	10	0.20	n.
Gatico	$	12	8 3|4	tr.
Guanaco	$	10	10 1|4	n.
Gr. de Collah		—	6	n.
Huanchaca	£	5	80	n.
Huanuni	£	1	63	tr.
Kelluani		—	1	n.
Lebu	£	1	52 3|4	n.
Llallagua	£	1	415 1|2	tr
Máfil	$	50	69 1|2	tr.
María Franc.	sh	10	5 3|4	v.
María	$	5	8 1|2	tr
Minera e Ind.	$	50	30	tr
Monte Blanco	£	1	15 1|2	tr.
Nueva Elqui	$	10	12 1|2	tr.
Oploca	£	1	140	v.
Oruro	sh	20	19 1|3	n.
Parga	$	20	7	c.
Pintados		—	6	n.
Poderosa de C.		—	15	n.
Salvador		—	59 1|4	c.
San Bartolo	$	20	5 3|4	c.
Schwager	£	1	32	n.
Santa Rita	£	1	10 1|2	v.
Taltal	$	10	17	n.
Tocopilla	£	1	107	tr
Totoral	$	10	2 7|8	n.
Tres Puntas	$	5	4 1|2	n.
Vacas	$	5	11 7|8	tr
Yaco	$	5	1	n.

SALITRERAS

Agua Santa	£	10	150	n.
Agua Verde		—	21	n
Alianza Taltal		—	2	n.
Antofagasta	$	50	55 1|2	v
Barcelona	$	10	6	n.
Boquete	£	1	0.50	n.
Cerrillos Antf.		—	3	n.
Chilena	£	1	16 1|2	n.
Flor del Desierto		—	50	n.
Galicia	£	1	36	n.
Junín		—	22 1|2	r.
Lastenia	£	1	48	tr.
La Unión	$	20	9 1|2	n.
Loa	£	1	48 1|2	n.
Nueva Castilla	$	20	19	t
Peñón	£	1	24	c.
Perfetti	£	1	15 1|2	tr
Stgo. Nitrate		—	16	n
Tocopilla (Ord.)	£	5	442	tr
Unión de Taltal		—	0.06	n.

AGRICOLAS Y GANADERAS

Aysen	£	1	26	n.
Budi	$	15	8 1|2	n.
Coquimbo	$	20	23	n.
Gente Grande	£	1	40 1|4	t
Laguna Blanca	£	1	105	tr.
Ruble y Rup.	$	20	19	v.
Río Cisnes	£	1	13	n.
Tierra del Fuego	£	1	113	n.
Toltén		—	20	n.
Vallenar	$	20	45	n.

SEGUROS

Alsacia	$	50	48	n.
Alemana	$	300	320	n.
Alianza Chilena	$	25	78	n.
Araucanía	$	25	55	n.
América	$	25	92 1|4	n.
Americana	$	150	200	n.
Anglo Chilena	$	25	75	n.
Chilena Consold.	$	25	98	n.
Central	$	25	60	n.
Cóndor	$	20	18	n.
Confianza	$	40	58	n.
Española	$	100	230	n.
Estrella	$	10	22	tr.
Esmeralda	$	25	19	n.
Francesa	$	50	192	n
Franco Chilena	$	25	50	n.
Germania	$	25	55	n.
Iberia	$	62.50	140	n.
Italia	$	300	385	n.
Internacional	$	25	25	tr
Industrial	$	25	40	n.
Mapocho	$	75	145	n.
Mundial	$	100	70	n.
Nacional	$	500	725	n.
N. España	$	175	212	n.
Porteña	$	10	2	n.
Previsora	$	50	33	n.
Protectora	$	175	200	n
Providencia	$	20	12	n.
Santiago	$	225	370	c
Unión Nacional	$	70	65	n.
Unión Chilena	$	375	700	v.
Unión Ital-Chil.	$	20	13 1|2	n.
Valparaíso	$	15	5	n.
Viña del Mar		—	8 1|2	n.
Yugolasva		—	32	tr

INDUSTRIALES

Am. Shoe Fact.	$	100	39	n.
Austral de Mad.		—	0.60	c.
Buques y Mad.	$	50	38	n
Catres		—	24	c.
Cem. Melón	£	1	43 1|2	v.
Cerv. Unidas	$	20	44	v.
Chilena Ballenera		—	46	tr
Fósforos	$	50	135	c.
Chiclayo		—	86	n.
Diques	$	100	125	n.
Electricidad	$	50	84 1|2	tr
Envases y Enl.	$	10	10 1|4	tr
Gas de Santiago	$	50	55 1|4	tr
Gas de Valpso.	$	50	101	tr
Gas de Concep.	$	50	35	n.
Hidro-Metalúrg.	$	500	2000	n.
Imprenta Univ.	$	100	100	tr
Industrial	£	20	34	n.
Laoratorio Ch.	$	25	78	c.
Maestranza	£	1	3 5|8	n
Malvoa	$	20	11 1|2	v.
Molino Globo	$	100	55	tr
Nac. Cerveza	$	25	17 1|2	c
Pan y Gall. H.		—	30	n
Paños Tomé	$	100	320	tr
Papel y Cartón	$	100	175	n.
Perfumería	$	25	27 1|2	n
Penco Ref.	£	1	36	tr
Punta Lobos	$	50	113	n.
Tabacos	$	20	34	tr.
Tej. El Salto	$	100	160	v.
Viña, Ref.	£	1	33	c.
[illegible]	$	50	35 1|2	v
Vidrios	$	100	115	tr.
Vinos de Chile	$	100	90	n.

VARIAS

Bolsa Comercio	$	50,000	182,000	c.
Bolsa Corred.	$	5,000	240,000	n.
Club Hípico	$	500	11,500	v.
Club Viña	$	500	300	R.
Feria Izquierdo	$	100	120	n.
Nac. Vapores		—	9 1|4	n.
Com. Agricult.		—	1,000	n.
Hipód. Chile	$	1,000	3,500	n.
Merc. La Vega	$	100	100	n.
Parque Cent.		—	15	n.
Pobl. Vergara	£	5	280	n.
San Martín		—	0.30	n.
Sporting Club	$	2,500	10,000	tr
Vapores		20 oro 18d.	26	n.
Telégrafo	$	25	46 1|2	tr
Transp. Unidos	$	50	46	c.
Tattersall	$	100	75	tr.

PETROLIFERAS

Cacheuta	$	5	0.65	v.
[illegible]	sh	10	2 1|4	c.
Petróleos	$	2	0.40	c.
Orión	$	10	1 1|2	n.
Rafaelitas	£	1	7 3|8	c.

BONOS

Caja £ 5 (31 Mar. 30 Set.)	92	n.
Caja 6-1 (30 Ab. 31 Oct.)	90	c.
Caja 6-2 (30 Ab. 31 Oct.)	38	n.
Caja 7-1 (15 En. 15 Jul.)	92 1|2	tr
Caja 7-2 (15 En. 15 Jul)	95½	tr.
Caja 8 1|2 (31 Mar. 30 Se.)	100	tr.
Caja 8-1 (30 Jun. 31 Dic.)	100 3|4	tr.
Caja 8-2 (30 Jun. 31 Dic.)	100	n.
Garant. 6 (30 Ju. 31 Di.)	84	n.
Garant. 7 (30 Ju. 31 Di.)	73	n.
Garant. 8 (30 Jul. 31 Dic.)	93	tr.
Hip. Chile 6-2 (2 Marzo 30 Set.)	86	n.
Hip. 7-1 (31 Mar. 30 Se.)	92 1|2	n.
Hip. 7-2 (31 Mar. 30 Se.)	94 1|2	tr.
Hip. 8-2 (31 Mar. 30 Se.)	101	n.
Hip. 8-1 (31 Mar. 30 Se.)	99 1|8	tr.
Hip. 8-2 (31 Mar. 30 Se.)	101	n.
Hip. Nacional. 8-1	92	n.
Hip. Val 7 (30.	90	n.
Hip Valparaíso 8- 1.	96	tr
Dic).	87	tr.
Municip. Priv. Dic. 31.	86	tr

AGUA SACCAVA
TINTURA VEGETAL
para hacer recobrar al **CABELLO** y a la **BARBA** su primitivo color.
PARIS - 36me, Rue de La Tour-d'Auvergne
De venta en *Santiago:* **Droguería Francesa** y todas buenas casas.

para dominar la FIEBRE
BAYER

que acompaña a los resfriados, los catarros, la gripe, la influenza, etc., y contribuir al alivio general del paciente y a la curación pronta y completa de esas peligrosas dolencias, los médicos más respetables prescriben la FENASPIRINA (Tabletas Bayer de Aspirina y Fenacetina) por que esta moderna combinación científica posee un poder calmante y febrífugo superiorísimo al de cualquiera de las preparaciones usadas hasta hoy y tiene sobre todas ellas la enorme ventaja de no afectar la cabeza ni el estómago.

FERIA DEL MATADERO

PLACER 960—ESTACION SAN DIEGO
SANTIAGO

Transacciones al peso en la Feria del 30 de Agosto de 1923

9 vacas con 4,705 kilos, 1.09 1|2.
9 vacas con 4,650 kilos, 1.08 1|2.
9 vacas con 4,695 kilos, 1.06 1|2.
10 vacas con 4,715 kilos, 1.00
13 vacas con 6,320 kilos, 0.96 1|2.
4 vacas con 1,840 kilos, 0.95 1|2.
13 vacas con 6,110 kilos, 0.95.
10 vacas con 4,560 kilos, 0.91.
10 vacas con 3,960 kilos, 0.87 1|2.
3 vacas con 1,320 kilos, 0.88 1|2.
2 vacas con 850 kilos, 0.80.
6 vacas con 2,345 kilos, 0.78.
12 vacas con 4,780 kilos, 0.77 1|2.
6 vacas con 2,330 kilos, 0.69 1|2.
10 bueyes con 7,125 kilos, 1.08 1|2.
10 bueyes con 6,830 kilos, 1.00 1|2.
5 bueyes con 3,830 kilos, 1.00.
3 bueyes con 1,830 kilos, 1.00.
4 bueyes con 2,290 kilos, 1.00.
5 bueyes con 3,620 kilos, 0.99.
3 bueyes con 2,210 kilos, 0.96.
2 bueyes con 1,335 kilos, 0.96.
5 bueyes con 3,320 kilos, 0.92 1|2.
5 bueyes con 3,280 kilos, 0.92.
5 bueyes con 3,055 kilos, 0.89.
2 bueyes con 1,050 kilos, 0.87 1|2.
3 bueyes con 1,705 kilos, 0.86.
6 bueyes con 3,725 kilos, 0.85 1|2.
5 bueyes con 2,870 kilos, 0.84 1|2.
5 bueyes con 2,975 kilos, 0.84.
4 bueyes con 2,545 kilos, 0.84.
10 novillos con 4,840 kilos, 0.98.
10 novillos con 4,100 kilos, 0.92 1|2.
11 novillos con 4,600 kilos, 0.90.
8 novillos con 3,825 kilos, 0.86 1|2.
10 novillos con 4,980 kilos, 0.86 1|2.
8 novillos con 2,960 kilos, 0.78 1|2.
8 novillos con 2,920 kilos, 0.76 1|2.
8 novillos con 2,810 kilos, 0.76.
13 cerdos con 825 kilos, 1.21.

IMPONGANSE

de la grandiosa baratura, que ofrecemos HOY LUNES 3, Martes 4 y toda la semana consecutiva, en varias secciones, damos una lista de algunos artículos que estarán desde HOY a precios de baratura:

CAMISA de día, fileteada, en buena tela, para señora, c|u.	$	5.00
CAMISA de día, fileteada y calada, buena tela, para señora, c|u.	$	5.50
CAMISA de día, bordada, con dibujos nuevos, para señora, c|u.	$	7.00
CAMISA de día, bordada a mano, calidad fina, para señora, c|u.	$	8.50
CAMISA de día, bordada a mano y con encajes, p. señora, c|u.	$	8.50
CAMISA de día, bordada a mano y calada, muy fina, para señora, cada una	$	8.50
CAMISA de día, forma nueva, en fina batista Tarantulle, c|u.	$	15.60
CALZON fileteado, en buena tela, c|u.	$	5.00
CALZON bordado, en buena tela, dibujos nuevos, c|u.	$	7.00
CALZON bordado, calidad extra, muy fino, c|u.	$	8.50
CALZON bordado y calado, calidad nueva, c|u.	$	8.50
CALZON bordado, forma completamente nueva, c|u.	$	15.60
CORPIÑOS bordados, dibujos nuevos, c|u.	$	7.00
CORPIÑOS bordados, calidad superior, c|u.	$	8.50
CORPIÑOS bordados y calados, clase extra, c|u.	$	8.50
CORPIÑOS bordados en batista de hilo, c|u.	$	22.00
CORPIÑOS bordados en batista de hilo, con encajes, c|u.	$	22.50
CAMISAS de noche, fileteadas, buena tela, c|u.	$	9.50
CAMISAS de noche, bordadas, con dibujos nuevos, c|u.	$	15.00
CAMISAS de noche, bordadas, calidad extra, c|u.	$	18.50
CAMISAS de noche, bordadas y con encajes, c|u.	$	20.00
COMBINACION corpiño y enagua con calados, c|u.	$	8.50
COMBINACION corpiño y enagua, fileteada, c|u.	$	9.50
COMBINACION corpiño y enagua bordada, con dibujos nuevos, c|u.	$	16.50
COMBINACION corpiño y enagua, calidad extra, c|u.	$	24.00
COMBINACION corpiño y enagua bordada y calada, c|u.	$	25.00
CAMISAS de día, muy fina, en ópalo de color, c|u.	$	17.50
PANTALON de día, muy fino, en ópalo de color, c|u.	$	17.50
CAMISA de dormir, muy fina, en ópalo de color, c|u.	$	45.00
PANTALON jersey en blanco y de color, c|u.	$	6.80
COMBINACIONES jersey en blanco, c|u.	$	12.00
DELANTALES blancos con pechera, c|u.	$	4.00
JUEGO ropa blanca, muy fina, de 4 piezas, c|u.	$	56.00
JUEGO ropa blanca muy fina, bordado extra, c|u.	$	63.00
JUEGO ropa blanca, bordado, calidad superior, c|u.	$	70.00
JUEGO ropa blanca, bordado y con aplicaciones, c|u.	$	84.00
JUEGO ropa blanca, más fina, c|u.	$	91.00
JUEGO ropa blanca, calidad muy fina, c|u.	$	98.00
JUEGO ropa blanca con dibujos escogidos, c|u.	$	105.00
JUEGO ropa blanca en batista de hilo, muy fina, c|u.	$	140.00
JUEGO ropa blanca en batista de hilo, calidad extra, c|u.	$	154.00
JUEGO ropa blanca en batista de hilo, calidad superior, c|u.	$	168.00
JUEGO ropa blanca en batista de hilo, lo más fino que hay cada uno	$	200.00

Recomendamos muy especialmente este renglón, a las novias y a toda persona amante de la ropa fina, de aprovechar hacer sus compras en esta buena ocasión.

SECCION MODA

UN SALDO de sombreros adornados en terciopelo, c|u.	$	20.00
UN SALDO de batas de vestir de rica gabardina, infinidad de colores, c|u. a 100, 90, 80 y	$	60.00
UN GRAN lote en lindos trajes sastre, c|u. 180, 150, 130 y	$	100.00

SECCION GENEROS

LOISETTE, especial para ropa interior, rebaja, mtr.	$	3.80
SEDALINA especial, ancho 110, rebajada, mtr.	$	2.50
ORGANDI, muy fino, colores de moda, rebajado, mtr.	$	4.40
OPALOS en colores especiales, rebajado, mtr.	$	5.90
BATISTA, blanco maco, especial para ropa fina, mtr.	$	3.80
BATISTA blanco Tarantulle, rebajado, mtr.	$	5.00
BATISTA en color floreado, rebajado, mtr.	$	4.00
VELOS Suizo especial en hilo fino, todo color, rebajado	$	5.50
POPELINA blanca, imitación seda, especial para camisa metro	$	6.20
POPELINA alta fantasía, dibujos nuevos, rebajado, mtr.	$	4.80
FANTASIA para camisas en dibujos de moda, rebajado, mtr.	$	3.00
FANTASIA para camisas, calidad extra, rebajado, mtr.	$	3.40
CEFIRO de hilo para camisas, rebajado, mtr.	$	3.80
GABARDINA francesa, ancho 1.30, en todos colores, mtr.	$	17.00
GABARDINA francesa, ancho 1.30, mejor clase, mtr.	$	20.00
POPELINA de lana, ancho 1.40, rebajado, mtr.	$	16.80
ESPUMILLA de seda, en todos colores, rebajado, mtr.	$	17.80
ESPUMILLA de seda, en todos colores, rebajado, mtr.	$	25.60
PONGET de seda negro y colores, ancho 0.90 ctm., mtr.	$	12.50
PONGET de seda negro y colores, más grueso, mtr.	$	17.00
BATISTA de hilo especial para ropa interior, mtr.	$	8.00
BRETONA de hilo especial, clase buena, mtr.	$	8.00
RETORTA especial para fundas, mtr.	$	8.00
CREA imitación hilo, ancho 1.80, mtr.	$	7.90
CREA imitación hilo, ancho 2.00 mtrs. mtr.	$	8.40
CREA de hilo, calidad fina, ancho 2.00 mtrs., mtr.	$	22.00
CREA de hilo, calidad fina, ancho 2.60 mtrs., mtr.	$	33.00
GRANITE para paños de mano, mtr.	$	2.80

SECCION TAPICERIA

PAÑO para carpeta, ancho, 1.80 mtr., mtr.	$	16.00
LINOLEUM inglés, imitación parquet, mtr.	$	16.00
GUARDA de linoleum en color, con guarda, mtr.	$	6.00
GUARDA de hilo para alfombra, blanca y listada, mtr.	$	2.60
PERGAMOID en todos colores, lo mejor, mtr. a 18.80 y	$	14.00
HULE de luho, en cuadro, especial para baño, mtr.	$	7.80
HULE blanco con guarda para mesa, mtr.	$	9.80
BARILLA para alfombra	$	5.90
LANZA de bronce para cortina, 1.60 mtr. de largo, juego	$	22.00
LANZA de bronce para cortina, 1.80 mtr. de largo, juego,	$	26.00
CARPETA en paño negro y granate, bordada, 85 x 75,	$	60.00
MANTA de viaje, escocesa, c|u. a $ 82, 77 y	$	57.00

Además, un gran surtido en géneros para muebles, en seda y algodón, flecadura, clavos forrados, tafiletes, galones, etc., toda a precios rebajados.

SECCION ENCAJES

ENCAJES Y RECORTE A BOLILLO

RECORTE bolillo a mano, ancho 1 1|2 ctm., mtr.	$	0.50
RECORTE bolillo a mano, ancho 2 1|2 ctms., mtr.	$	0.80
RECORTE bolillo a mano, ancho 4 ctms., mtr.	$	1.60
RECORTE bolillo a mano, ancho 6 ctms., mtr.	$	2.20
RECORTE bolillo a mano, ancho 7 ctms., mtr.	$	2.50
ORILLA bolillo a mano, ancho, 1 1|2 ctm., mtr.	$	0.50
ORILLA bolillo a mano, 3 1|2 ctms., mtr.	$	1.10
ORILLA bolillo a mano, ancho, 5 ctms., mtr.	$	1.50
ORILLA bolillo a mano, ancho 12 ctms., mtr.	$	2.50
ORILLA bolillo a mano, ancho 15 ctms., mtr.	$	3.10
ENCAJE valenciano, pieza 4 1|2 mtrs., ancho 5 ctms., pieza	$	2.70
ENCAJE valenciano, piezas 4 1|2 mtrs., ancho 2 1|2 ctms., pieza	$	2.50
ENCAJE valenciano, piezas 4 1|2 mtrs., ancho 4 ctms., pieza	$	3.00
ENCAJE valenciano, piezas 4 1|2 mtrs., ancho 6 ctms., pieza	$	4.50
ENCAJE valenciano, piezas 4 1|2 mtrs., ancho 8 ctms., pieza	$	5.50
ENCAJE valenciano, piezas 4 1|2 mtrs., ancho 10 ctms., pieza	$	7.80
ENCAJE valenciano, piezas 4 1|2 mtrs., ancho 12 ctms., pieza	$	9.00

Además, un saldo de encajes en puntos, dibujos surtidos y recortes de fantasía.

SECCION PERFUMERIA

JABON estilo Pears, caja tres panes, caja	$	2.20
JABON Suavisador (legítimo) caja 3 panes, caja	$	3.00
JABON Flor de Italia, caja 12 panes, caja	$	3.80
JABON Castilla, lo mejor, pan cte., pan	$	0.50
JABON Castilla, lo mejor, pan triple, pan	$	1.00
JABON Creolina, desinfectante, pan	$	0.50
BRILLANTINA en aceite, importada, frasco	$	3.50
BRILLANTINA en pasta, "Royal" Vinolia, frasco	$	2.50
CREMA para los dientes, "Dental Primiale", frasco	$	1.80
JABON Fluído de Hiel de Vaca, panes grandes, pan	$	5.00
POLVOS para la cara "Primiale", caja	$	1.50
CREMA para la cara "Oatine", frasco chico, frasco	$	3.50
CREMA para la cara, "Oatine", frasco grande, frasco	$	7.50

SECCION CAMISERIA PARA HOMBRES

CUELLOS almidonados en toda forma, c|u.	$	1.20
CUELLOS sencillos y dobles, a elegir, c|u.	$	1.20
CAMISAS de día, alta fantasía, con cuellos, rebajadas, c|u.	$	16.80
CAMISAS de dormir, para hombre, rebajadas, c|u.	$	14.00
CAMISAS de sport, en rica tela, rebajadas, c|u.	$	14.00
CORBATAS de género seda fantasía, a elegir, rebajadas, c|u.	$	2.00
CORBATAS de género seda, calidad muy fina, rebajadas, c|u.	$	5.00
CORBATAS tejidas alta fantasía, a elegir, rebajadas, c|u.	$	3.20
LIGAS de algodón, tipo "París", rebajadas, c|u.	$	2.00
LIGAS de seda, tipo "París", rebajadas, c|u.	$	3.60
GUANTES de cuero francés, lo mejor, antes $ 30, rebajados, el par	$	18.60
GUANTES de gamuza francesa, calidad finísima, antes, $ 30, el par	$	18.00
CAMISETA afranelada, muy buena clase, rebajado, c|u.	$	8.00
CALCETINES "Monito", negro y colores, rebajado, par	$	2.50
CALCETINES de fantasía, par desde 5.30, 4.60, 4.40, 4.20, 3.20, 3.00, 2.60 y	$	2.50

SECCION BONETERIA SEÑORAS

GUANTES mosqueteros en cabritilla, alta fantasía, todo color, par	$	38.00
GUANTES de hilo fino, todos colores, par	$	5.00
GUANTES de hilo, plomos, par	$	4.00
MEDIAS DE MUSELINA, todos colores, par	$	4.80
MEDIAS de seda fina, color champagne, par	$	25.00
MEDIAS de seda fina, negro, lo mejor, par	$	30.00
MEDIAS de seda fina, plomo y negro, par	$	6.00
PAÑUELOS bordados, c|u. desde 2.00, 1.20 y	$	1.00
SABANAS imitación hilo, 2 x 3, c|u.	$	27.00
PAÑOS felpudos, 75 x 1.40, c|u.	$	5.80
PAÑOS de mano, felpudos, 75 x 1.40, c|u.	$	6.20
PAÑOS de mano en granité, 110 x 65, c|u.	$	8.00

SECCION PAQUETERIA

LANA inglesa, paquete de 250 grs., paquete	$	10.00
PAPEL crepé de color, rollo	$	1.00
SEDA "Aurora" negra, carretilla	$	1.00
HORQUILLAS Ilusión, finas, caja	$	0.30
HORQUILLAS rubias, caja	$	0.30
BROCHES de presión, blancos y negros, doc.	$	0.10
SEDA Tousniquet, de 5 grs., carretilla	$	0.40

PLAQUE Y CUCHILLERRIA

PORTA cubiertos, Doc.	$	15.00
PORTA cubiertos con figuras, Doc.	$	30.00
ANILLOS para servicios, lisos, c|u.	$	3.00
ANILLOS para servicios, con figuras, c|u.	$	6.50
FLOREROS, c|u. desde	$	7.50
PASTILLEROS, c|u. desde	$	4.50
MANTEQUILLERAS, c|u. desde	$	15.00
BOTELLAS para veladores, con platillos y guarnición plaque, c|u. desde	$	15.00
CUADROS para retratos, de plaqué, c|u. desde	$	11.50
JARROS de plaqué para agua, c|u.	$	35.00
VILETEROS plaqué, c|u. desde	$	21.50

Baldes para hielo, juegos para helados con 8 piezas, jardineras, centros, alcuzas de los últimos modelos, ceniceros y varios otros artículos de plaqué muy rebajados de precios.

CUCHILLERIA "REED & BARTON" con 84 piezas, liso, juego	$	430.00
CUCHILLERIA "REED & BARTON" con 84 piezas, liso, juego	$	450.00

LOZA

PLATOS hondos y extendidos, c|u.	$	1.50
PLATOS postres, c|u. desde	$	1.20
ENSALADERAS, c|u. desde	$	2.00
TAZAS para té, c|u. desde	$	2.20
VASOS americanos, c|u.	$	0.60
FLOREROS para colgar, c|u.	$	3.50
JARROS para miel, de cristal, con tapa de metal, c|u.	$	18.00
VASOS cerveceros, c|u.	$	1.50

Además, varios otros artículos, sumamente rebajados en este renglón.

SECCION FERRETERIA

CACEROLAS de fierro enlozado, 10, 12, 14, 16, 20, 22, 24 y 26 ctms., c|u. desde	$	2.00
OLLAS en fierro enlozado, 20, 22, 24 y 26 ctms., c|u. desde	$	12.50
PLATOS para huevos, en fierro enlozado, 14, 16, 18, 20, 22 y 24 ctms., c|u. desde	$	2.00
TAZAS fierro enlozado, para lavatorios, 32, 34, 38 y 40 ctms., c|u. desde	$	5.00
VACINICAS en fierro enlozado, 22, 24 y 26 ctms., c|u. desde	$	6.50
TAZAS calderas en fierro enlozado, 14 ctms., c|u.	$	1.50
TARROS lecheros, en fierro enlozado, 1 1|2, 2 y 3 litros, c|u. desde	$	6.00
HERVIDORES para leche, de fierro enlozado, 2, 3 y 4 litros, c|u. desde	$	5.00
MAQUINAS para picar carne, N.o 1, 2 y 3, c|u.	$	11.50
JUEGOS de lavatorios en fierro enlozado, 6 piezas, c|u. desde	$	120.00
SARTENES en fierro pulido, en 16, 18, 20, 22, 26, 28, 30 y 32 centímetros, c|u.	$	1.60

SECCION ELECTRICIDAD

LAMPARAS de pie, c|u. desde	$	19.50
LAMPARAS de colgar, c|u. desde	$	50.00
AMPOLLETAS de 10, 16, 25, 32 y 50 bujías, c|u.	$	1.60
PILAS Columbia, c|u.	$	4.20
TAPONES corrientes, c|u.	$	0.50

SANITARIOS

CALENTADORES a gas, c|u.	$	250.00
LAVATORIOS pedestal, c|u.	$	395.00
BAÑOS Standard de 6', con pequeñas averías, c|u.	$	490.00
BIDETS plegables con taza fierro enlozado blanco, c|u.	$	28.00
BAÑOS de pedestal para guaguas, c|u. desde	$	39.00
REPISAS de cristal con soporte niquelado, c|u.	$	13.50

NOTA.—Recomendamos esta segunda importante LIQUIDACION a nuestros consumidores, por tratarse de artículos de primerísima calidad puestos en venta a precios que brindan una nueva ocasión por ser marcados con precios sumamente rebajados y sin precedentes en la baratura.

CASA CASTAGNETO ALAMEDA ESQ. SAN MARTIN

VIDA OBRERA

PUBLICACIONES DE LA ASOCIACION DE CUADROS ARTISTICOS OBREROS DE CHILE

Labores de la Asociación de Cuadros Artísticos Obreros de Chile

CONJUNTO MEXICO

La reunión de esta tarde en la Legación de México

Para esta tarde, a las dos, y en Alameda, esquina de República, se encuentran citados los señores Francisco Ramírez, Rosamel del Valle, y señora Elcira Soto de Sour, como asimismo los demás miembros de este conjunto que lo deseen, para que concurran a la Legación de México.

Esta visita, se va a hacer, con el propósito de recibirse de parte del señor Ministro de México, de la biblioteca de autores mexicanos que va a donar a este conjunto, como una manifestación de aplauso y de estímulo a la labor altamente educacional y cultural que está desarrollando esta entidad, adherida a la Asociación de Cuadros.

Por este motivo, se nos ha pedido encarecer la asistencia y la puntualidad en la hora a las personas nombradas.

CONJUNTO TEATRAL PACO RAMIRO.—Se cita a ensayo de las obras "La tía audaz" y "El sueño de un vaquero", en Gálvez 917, a las 9 P. M.

BENEFICIO DE UN ARTISTA OBRERO. — Como hemos anunciado, el Sábado 8 del presente se efectuará en el local de la Sociedad Fermín Vivaceta, la velada que el conjunto Paco Ramiro de la Asociación de Cuadros viene preparando a beneficio de su director artístico, señor Gabriel Pastorelli. Se confecciona un espléndido programa que seguramente llamará la atención.

FIESTAS SOCIALES

LA VELADA Y BAILE FAMILIAR EN HONOR DEL ACTOR NACIONAL ARNALDO ARELLANO.— A medida que se acerca la fecha fijada para la velada en honor del actor Arnaldo Arellano, mayor es el entusiasmo que se nota entre las familias de los socios que componen el "Centro Instructivo Joaquín Edwards Bello", "Unión de Talladores y Escultores en Madera", "Sociedad la San José", "1.o de Mayo F. C." y "Ravanal Hidalgo Boxing Club" por asistir a esta fiesta que promete un lisonjero y franco éxito.

Catalina Lassen, Marta Cifuentes, Lucho Barra, Lucio Michas, Humberto Veas y Arnaldo Arellano, aprestan sus mejores números para el programa.

El local anunciado anteriormente para esta velada es el Salón teatro de la Sociedad La Universal.

CENTRO INSTRUCTIVO EL DESPERTAR.—El Miércoles 5 del actual se efectuará en este Centro un baile social con orquesta, el que será intercalado con interesantes números de variedades.

La comisión de fiestas trabaja activamente a fin de que esta reunión resulte lo más interesante posible, ya que los fondos están destinados para el arreglo del salón, con motivo de las próximas festividades.

Hoy, sesión a las 9 P. M.

CONJUNTO TEATRAL MINERVA.—Hoy, a las 9 P. M. se efectuará en el teatro Brasil, el festival artístico que este conjunto ha venido preparando a beneficio del socio Panchito Moya. Se ha preparado un programa de variedades bastante lucido, en el que el beneficiado desarrollará varios números.

LA QUINTA VELADA CULTURAL DE LA SECCION EMPLEADOS DE COMERCIO DE LA FEDERACION OBRERA

LA SEÑORA AMANDA LABARCA DISERTO SOBRE FEMINISMO Y LA SEÑORITA TERESA HUGUET SOBRE CIENCIA MENTAL

Con una concurrencia que llenaba completamente todas las localidades del amplio teatro Esmeralda se verificó en la mañana de hoy la quinta conferencia quincenal, de la serie que está organizando la Sección Empleados de Comercio de la Federación Obrera.

Muy interesante estuvo la disertación de la distinguida educacionista, señora Amanda Labarca Hubertson, quien, entre otras cosas, hizo ver la situación de la mujer chilena y su condición de manifiesta injusticia en relación a los hombres, y en comparación con la situación de la mujer de otros países más adelantados que el nuestro. Lamentó la ausencia de la mujer en esta reunión, pues la mayoría de la concurrencia la formaban los hombres.

No es una lucha de sexos que sería contrario a la naturaleza, lo que nosotras propagamos—dijo la conferencista—sino un ideal de justicia, pues la mujer debe y tendrá que tener los mismos derechos que el hombre. Por ahora no pedimos en este país el sufragio electoral, porque la emancipación política debe estar precedida de la liberación económica de la mujer.

Terminó con las siguientes palabras, exhortando a las mujeres a unirse: "Sepamos esperar. La Sociedad es un reflejo de nuestra alma y como ella un perpetuo bienestar ha de venir, un cambio perenne que los hombres y los acontecimientos guían hacia lo peor o lo óptimo. La Sociedad no ha principiado en un estado ideal de cosas. Las instituciones humanas no alcanzan en un sólo esfuerzo la perfección absoluta, ni un estado mejor. Todo progreso es obra del tiempo, de la perseverancia y del esfuerzo armónico, colectivo de muchos.

La ruta es larga, sembrada de escollos; pero es el único camino que ha sido dado al hombre para salir de la barbarie y conquistar lentamente su ideal. Nadie ha podido vanagloriarse de que antes de concluir su vida, le fué dado ver la realización de la Verdad y la Justicia con que soñó. Portaestandartes de un ideal, llevémoslo adelante con perseverancia. Aún las banderas se hacen pesadas en las manos de los que las llevan sino confortan su fatiga los ritmos de los corazones que le acompañan, si no les auxilian los compañeros de su marcha, los hermanos de su ideal. Perseveremos en nuestra obra, tengamos fe en nuestro esfuerzo, y unámonos. Ninguna conquista colectiva se ha alcanzado jamás sino por un esfuerzo colectivo. Si somos feministas de verdad, si es cierto que deseamos aliviar los destinos de las mujeres sufrientes, si creemos que para un Chile purificado y mejor se necesita del concurso de la mujer, unamos nuestras manos, formemos todas las mujeres de Chile una ronda que una la aldea, el valle y la ciudad, una senda ideal que nos eleve por sobre los prejuicios que hoy nos apartan, y nos conduzca a la región donde se triunfa, porque se está unida, porque se tiene fe, porque en realidad se ha merecido la victoria."

La parte musical de la velada estuvo a cargo de dos aventajadas alumnas del Conservatorio Nacional de Música, las señoritas Telma Grosjean y Marta Ottone, quienes ejecutaron al piano: Fantasía Impromptu de Chopin, Danza a las sombras de Mac Dowell.

La señorita Teresa Huguet disertó sobre ciencia mental, materia que demostró dominar ampliamente y que, a pesar de ser compleja y difícil, cautivó en todo momento la atención del auditorio, por hablar en forma sencilla, y con amenidad. Explicó la importancia que tenía el estudio de esta ciencia, pues, con el conocimiento de ella, se podía hacer uso de las fuerzas mentales, para triunfar, ser feliz y mejorar el destino de la Humanidad. Dijo que así como ha existido la edad de piedra, del vapor del hierro y la electricidad, tendrá que venir la edad mental, como se está llamando. Así como el vapor y la electricidad existían en la naturaleza, sin que el hombre las conociera y aprovechara de ellas, así se están descubriendo las fuerzas mentales y empiezan a ser utilizadas en beneficio de la Humanidad.

La institución organizadora de estos actos culturales, nos pide hacer público sus agradecimientos a los empresarios del Esmeralda, por haberle cedido sin costo alguno este teatro, al Director del Conservatorio Nacional de Música, señor Giarda, y a las personas antes citadas que con buena voluntad prestaron su concurso.

La próxima conferencia se llevará a efecto el 16 del presente.

CENTRO SOCIAL EL FAR WEST.—Hoy, a las 9.30 P. M., habrá una función de gala en honor de la prensa de Santiago y Centros Instructivos y culturales de la capital y a beneficio de los fondos sociales de este Centro.

Se pondrá en escena la obra cómica de Hugo Donoso, intitulada "Juventud alegre y confiada".

Terminada la velada seguirá un baile social, el cual será amenizado por la orquesta "El Far West".

CUADRO ARTISTICO RENOVACION.— Esta colectividad celebrará la inauguración de su temporada de trabajo con una velada literario-musical, la cual se llevará a efecto el Domingo 9 de Setiembre. Se dará desarrollo a un interesante programa a cargo de conocidos artistas aficionados y se dictará una conferencia por una distinguida personalidad política. El Cuadro Artístico y la estudiantina de la institución han preparado escogidos números de su repertorio.

La entrada será gratuita, y se recomienda la asistencia a todos los que simpaticen con la labor cultural de esta institución.

Para el mejor éxito de esta velada, se recomienda a todos los miembros la asistencia a ensayo, todas las noches, en Gálvez 108.

EN LA SOCIEDAD DAVILA BAEZA

LA VELADA DE ANTENOCHE

ASISTENTES A LA MANIFESTACION

Con todo brillo se efectuó antenoche, en el local de la Dávila Baeza, la velada que la comisión de fiestas había venido preparando en honor de su presidente, de algunos de sus socios y de su director de orquesta, señor Ramón Castro.

Esta manifestación había sido organizada con motivo de que los festejados habían celebrado su onomástico el día anterior.

El local de la Sociedad había sido arreglado artísticamente y uno de los salones había sido destinado al buffet.

También se había confeccionado un buen programa literario-musical, el que estuvo a cargo de varios aficionados obreros.

En el momento oportuno, un miembro de la comisión de fiestas hizo entrega al presidente de la Sociedad de un artístico diploma conmemorativo al acto que se celebraba.

Terminado el acto literario, se siguió un baile social, el que fué amenizado por una espléndida orquesta.

ACUERDOS SOCIALES

BOLSA DEL TRABAJO DE LOS SINDICATOS CATOLICOS. — Bandera 657.— El siguiente es el movimiento habido en esta oficina durante el mes de Agosto:

Inscritos, 219.

Colocados:

34 carpinteros, mueblistas y de enmaderación; 11 jardineros; 20 mozos en casas particulares, casa comerciales y oficinas; 57 trabajadores al día; 28 albañiles con oficiales; 7 chauffeurs particulares y de arriendo; 15 empapeladores; 3 enfermeras; 8 cocheros del servicio público y particulares; 2 llaveros de fundos; 1 administrador de fundo; 2 mayordomos; 1 ayudante de sacristán; 12 cocineras, casas particulares; 14 electricistas; 30 pintores; 6 carreteleros; 14 enceradores; 5 hortelanos; 26 estucadores, 6 empleadas para las piezas, en casa particulares; 12 gasfiters; 3 herreros, carroceros; 4 costureras, casas particulares; 2 institutrices; 2 porteros; 8 barnizadores; 5 enjuncadores. Total, 330.

Los servicios de esta oficina, son completamente gratuitos y para usar de sus servicios solamente se requiere comprobar por medio de buenos certificados, la honorabilidad y competencia.

Se atiende al público todos los días de 2 a 7 P. M.

Los pedidos de obreros, tanto de profesionales como de trabajadores al día y de empleados para el campo, oficinas, casa de comercio, hoteles, mozo de comedor, matrimonios solos, cuidadores, etc., etc., deben ser dirigidos al secretario de la Bolsa del Trabajo, Bandera 657, casilla 2307. Teléfono 1440.

Se necesitan para mañana, los siguientes empleados y operarios:

1 matrimonio solo, él mozo, ella para la cocina; 4 trabajadores al día; 2 mozos para casa particulares que sepan servir, 4 cocineras, puertas adentro, bien recomendadas; 3 jardineros, para Santiago y fuera; 1 hortelano, para darle una quinta a medias con casa; 1 alcantarillero competente, trabajo a trato; 2 blanqueadores; 1 joven solo que desee irse a un pueblo cercano, para hacerse cargo de una granja avícola, con sueldo, casa, comida y el 5 o|o de las utilidades del negocio; 3 carpinteros mueblistas; 1 niño para los mandados; y 1 niña que sepa coser y cuidar niñitas, casa particular.

Presentarse de 2 a 7 P. M.

SOCIEDAD DE SOCORRO MUTUO "IGUALDAD Y TRABAJO".— Se ruega a los tenedores de talonarios de la rifa pro 2.o piso del mausoleo social, den cuenta a la brevedad posible, pues ésta se efectuará el Domingo 16 del presente, a las 3 P. M., impostergablemente, en el local, Andes 3023.

CITACIONES

Centro Deportivo Policial Bernardo Gómez Solar.—A junta general para hoy, a las 9 P. M.

Sociedad Unión de Peluqueros. — A reunión general a la comisión de fiestas para hoy, a las 9 P. M., en San Pablo 1048.

Centro Social y Deportivo Adolfo Morales.—A junta general para esta noche, a las 9.30 P. M. en la secretaría, Bandera 843, of. 11. Se ruega la asistencia a los señores directores.

Sociedad de Empleados de Hoteles.— A junta directiva extraordinaria para hoy, a las 10 P. M.

Oficina del Trabajo

"Sección Bolsa de

Se han presenta na del Trabajo, ofertas de coloca inmediatos:

Para construcc teros con herram to.

Para reparacion varios, 1 albañil, to.

Para fábrica, 1 patente en autom según competencia

Para un fundo res de la ciudad, maestros competen trabajo a trato.

Para la ciudad cochero particular, sual $ 100, la señ piezas; sueldo mens y comida para los ida, con recomenda

Para faenas un tranque y Can 40 jornaleros, pale res a tratos con el terreno; se les jamiento.

Para faenas de talizas y chacras cerca de la ciudad, 25, entre mujeres y res de 12 años; pagos semanales.

Para servir en bles, en esta ciudad, las siguientes em cineras; 7 emplead piezas; 4 para serv 7 muchachas jóvenes ras; con recomenda ños; sueldo mensual 30, 35, 40, 45, 50, zos, o más, según

Esta oficina atiende pedido de provincia pondencias o telegrams do condiciones de trab rio que se pagará; correrán con los gas do. Los empleados, obreros de los divers deseen ocupación o den pasar a inscribi mente en los regist repartición. Los serv ta oficina son comple tuitos, esta repartic sucursal en esta ciud

Ofrecemos a los **triales.**— Empleados para comercio comerc ral, con excelentes nes; administradore en cualquier parte magníficas referenci práctica; empleados a fundos; emplead reras y minerales; diversos oficios, os; trabajadores para iráulicas, ferrocarril agrícolas; mineros versas ramificaciones ría, jornaleros carret particulares o de arri teleros, choferes de arriendo con carnet la; cuidadoras de ñoras solas, co operarias para fábric mes y mayordomas d ñadoras de casas etc.

Mayores datos, en 135, diariamente, de la a 6 de la tarde, o al

En la oficina princip Prat 181, se atiende de 2 a 5 de la tarde relacionado a los Trabajo.

Trabajadores para Taltal

Se necesitan 200 trabajadores de pampa, máquina y maestranza para Oficinas Salitreras de Taltal.

Diariamente en Amunátegui 85 y San Pablo 1653, habrá inscripciones para llenar las vacantes que quedan para este envío, como asimismo en Kiosko Plaza Argentina, frente a Estación Central.

Salida de Santiago, el Viernes 7 del actual; las inscripciones sólo durarán hasta el Miércoles 5.

Seriedad absoluta en los procedimientos empleados para la contratación de los obreros.

Santiago, Setiembre 1.o de 1923. 3-S

COMPOSTURAS

de toda clase de máquinas de coser.

Se barnizan y reparan muebles y pedales.
Hacemos toda clase de cambios de máquinas.
Vendemos máquinas SINGER a plazo y al contado.
Repuestos, Accesorios, Agujas, Aceite SINGER.

Bandera 766 .— Teléfono inglés 3959 3-S

AVISOS ECONOMICOS

AVICULTURA Y CULTIVOS

AFRECHILLON DE PELAR, sano a 20 pesos los 100 kilos. Nataniel 2030. S-3

NARANJAS, LIMONES INJERTADOS, por mayor y menor, ocasión.— San Diego 85. 6-S.

LAS MEJORES QUINTAS PLANTADAS, con luz eléctrica, agua potable y corriente limpia y en abundancia, con títulos perfectos, encontrará usted desde el ínfimo precio de $ 1,500, en el hermoso y tranquilo barrio "El Vergel", Llano Subercaseaux, frente paradero N.o 13 del Ferrocarril Eléctrico a San Bernardo, a tres cuadras al Sur de la capilla Vieja del Llano Subercaseaux. Véalas con el mayordomo Silva. 3-S.

VENDO GALLO FINO CATALAN, O cámbiolo por dos buenas gallinas. Carmen 177.

AUTOMOVILES Y CARRUAJES

ESCUELA PRACTICA DE CHAUFFEURS mecánicos. Cursos rápidos, enseñanza por sus dueños, varias marcas. Vicuña Mackenna 448 y 446. S-15

ANTICIPAMOS FONDOS SOBRE automóviles y carruajes. Montepío Universal, Meiggs 49. S-17

VENDO AUTOMOVIL HUDSON, completamente nuevo, garantido, 7 asientos, 6 cilindros. Verlo: V. Mackenna N.o 371, de 10 a 11 A. M. Dirigirse Casilla N.o 2465. O. G. R. Set. 3

OCASION: FORD SPORT 8 AMORTIGUADORES, cinco ruedas alambre, muy bien equipado, vendo. República 173. S-4

AUTO OVERLAND MODELO 90 véndese, en perfecto estado, motivo viaje, por $ 2,500. Tratar en Macul 1521. S-4

VENDO AUTOMOVIL WILLYS Knight abierto, y Minerva cerrado, ambos en perfectísimo estado. Baratos Lastarria 345. S-4

FORD DOS ASIENTOS, MOTOR recién ajustado, vendo. Matucana 823. S—3

VENDO 4 FORROS NUEVOS PARA auto 32 x 3 1|2 en $ 400 Castro N.o 528. S-7

¡BICICLETAS! — BUEN SURTIDO tengo constantemente para la venta, especialmente para señoritas y niños. Hago reparaciones de bicicletas en general: compro, vendo y arriendo bicicletas. Avenida Brasil 15. San Diego 927. Avenida Matta 388, llegar Lira. S-16

FORDS: TURISMO Y LANDOLEAN flamantes, vendo. Sazié 1952. 4-S

ARRIENDASE AUTO DE LUJO, horas, días o meses. Precio convencional. Cóndor 1343.

AUTOMOVIL FRANCES LIMOUSIN perfecto estado vendo. Dieciocho N.o 719. Tratar: de 2 a 5. S—6

CAMION FORD, VENDO. 7.500 PESOS. Morandé 550. S—3

CARRETON DE MANO DE OCASION, vendo $ 170. San Diego 87.

CARRETELAS Y CAMIONES DE varios tipos con ferretería importada, vendo barato. San Diego 1008. A-3

CARRETONES GOLPE ARENEROS con tres caballos aperados, perfecto estado, actualmente trabajando, vendo. Carmen 765. S-3

FORD DE OCASION COMPRO, buen estado. Ofertas: 10 de Julio 1377. 4-S

COMPRO COCHE AMERICANO. Catedral 2047. 4-S

VENDO COCHE DOS RUEDAS. 7 asientos. Ruiz Tagle N.o 387.

$ 600 VENDO CARRETELA APERADA, Porvenir 844.

ARRIENDOS (Necesitan)

TOMO ARRIENDO QUINTA FRUTAL alrededores Santiago de una a cinco cuadras, seis años contrato, casita antigua. San Diego 262. S-4

NECESITO CASA EXTENSA EN BARRIO Matadero o Estación. Buenas piezas, sitio grande adaptable bodega frutos. Ofertas: J. Lizanas.— Maestranza 1327. 3-S.

CASA O SALON GRANDE PARA baile necesito. San Francisco 289. 3-S.

MATRIMONIO EXTRANJERO NECESITA casa de bajos, nueva, 6 piezas, cerca de Parque Forestal, de $ 350 a $ 400. Dirigirse: G. G., casilla 2901. 4-S

ARRIENDOS (Ofrecen)

$ 350 CASA MODERNA, BUEN ESTADO, diez piezas, familia, galería, cinco dependencias, dos patios, jardín, parrón, electricidad, gallineros. Cuevas 1136, casi esquina Matta.— Tratar: Marcoleta 288. 3-S.

tios, luz eléctrica, Av. Central N.o 163, Paradero San Joaquín, tranvías a San Bernardo. Tratar: Meigg número 66. S-6

ARRIENDO CASA BAJOS, SAZIE 2496. Verla 2 a 4. Tratar Bulnes N.o 436. S-3

CASA EN ALTOS, RECIEN CONCLUIDA. Avenida Independencia 2980, al llegar a Lo Negrete, arriendo en $ 180. Tratar en Lira 239. S-30

ARRIENDO LINDA CASA, TODO confort, 11 piezas, hall, patio, garage. Avenida Matta 369, esquina Madrid. Tratar: Ahumada 232. 3-S

ARRIENDO ALMACEN, COMODIDADES. $ 130. San Pablo 1435. S-3

ARRIENDO CASA MUY CENTRAL en Marcoleta 465. Tratar, Santa Rosa 329. 3-S.

$ 330 ARRIENDO ESPLENDIDA casa nueva, 6 piezas, hall, cuarto baño, gas, electricidad, etc. Verla: 11 a 12. Lira 227. S-8

VENDESE CASITA Y SITIO, MARTINEZ de Rozas 4397. S-4

ARRIENDO ESPLENDIDOS SALONES balcón calle, apropiado profesionales, en Alameda 56. S-3

ARRIENDO DEPARTAMENTO con 5 grandes salones, dos a la calle, jardín y quinta: Herrera 1309. S-4

$ 170 Y 230 CASAS. VICUÑA MACKENNA 584. Tratar: Administración. S-3

ALTOS CENTRALES, APARENTES para matrimonio solo arriendo. Delicias 1805. S-3

CENTRAL ARRIENDO DEPARTAMENTO balcón calle. Serrano 92. S-4

ARRIENDASE CASAS MODERNAS, 6 piezas, hall, dependencias en Huemul 664, y 674. Llaves: Diez de Julio 1339. 3-S

ARRIENDO DEPARTAMENTO DOS piezas, y piezas solas. Bezanilla 1317. 3-A

SE ARRIENDA LA CASA AVENIDA Cumming N.o 532, inmediata a Catedral. 3-S

SE ARRIENDA LOCAL INDUSTRIAL, con casa habitación. Vergara 453. 3-S

ARRIENDASE CASAS CONSTRUCCION moderna. San Diego 922 y 926 Tratar 928. 4-S

$ 80 ARRIENDO CASA ELECTRICIDAD. Carmen 197. 3-S

ARRIENDO DEPARTAMENTO, BALCON. Calle Libertad 170. S-8

EN SAN DIEGO ARRIENDO ESPLENDIDO local para negocio. Tratar: San Diego 911. 3-S

ARRIENDO CASA SIETE PIEZAS. Purísima 283. Llaves: Santa Filomena 80. 3-S

ARRIENDO UNA O DOS PIEZAS.— San Diego 911, altos. 3-S.

ARRIENDO UNA PIEZA GRANDE. Matucana 640. 3-S.

PIEZAS GRANDES, UNA O DOS arriéndanse personas o matrimonios solos. San Pablo 2830, Casa 4. 3-S.

ARRIENDO PARA INDUSTRIA BODEGA o almacén, buen local con casa de habitación. Chiloé 2026. 3-S.

ARRIENDASE PIEZA A LA CALLE, con o sin pensión. Delicias 278. 3-S

ARRIENDO CASA RECIEN TERMINADA, muy asoleada, en un piso buenos departamentos y dependencias. Santo Domingo 1227. 3-S

SE ARRIENDAN CASAS EN ALTOS y bajos. Avenida Brasil, canon: 550 pesos a 450. Tratar: en Brasil 56, y Huérfanos 1378, oficina 5, de 10 a 11 y 2 a 4. 3-S

$ 195, PADURA 559. ESPLENDIDA casa habitación en bajos. Luz eléctrica y gas. Casa muy aseada. Papeles, en perfecto estado. Tratar: Padura 599. 4-S

$ 205, GAY 2121. MAGNIFICA CASA habitación en bajos. Luz eléctrica. Edificio moderno. Carros 17 (Avenida España), a una cuadra de la casa. Tratar: Padura 599. 4-S

$ 250, CUMMING 828, ESPLENDIDA casa habitación en bajos. Luz eléctrica. Casa aseada, papeles en perfecto estado. Tratar: San Pablo 2321. 4-S

SE ARRIENDA CASA BULNES 569, tiene ocho piezas, dos halls, patio, jardín y dependencias. 3-S

ARRIENDO PIEZA CON SIN MUEBLES Granado 542. 3-S

70 Y 100 PESOS ARRIENDO CASA nueva, elegantita, Calle Pedro Montt 2156. 3-S

35 ARRIENDO PIEZAS. ROSARIO 305. 3-S

PIEZA ARRIENDASE. TOESCA 2158. 4-S

ARRIENDO UNA O DOS PIEZAS, luz, muy cerca del centro. Ricardo Santa Cruz 781. 3-S

$ 350 SE ARRIENDA BUENA CASA asoleada con siete piezas y dependencias en Avenida Rosario 639, al lado iglesia Viñita. Tratar en la misma casa. 3-S

$ 400 ARRIENDASE COMODA CASA altos, 7 habitaciones familia, 4 servidumbre. Recoleta 754. 3-5. 3-S

$ 450, ESPLENDIDA CASA MUY grande, todas comodidades, arriendo. Olivares 1444. 3-S

$ 175 ARRIENDASE CASA SOTOMAYOR 808. Tratar: San Pablo 2701. 3-S.

92 ARRIENDASE CASA EN BUEN estado. Aldunate 1047. 3-S.

ÑUÑOA, EN ALONSO ERCILLA 2468 arriendo quintita con dos piezas. Tratar, Lira 86. 3-S.

PROXIMA DELICIAS, VERGARA N.o 56 arriéndase casa bajos, hall y numerosas habitaciones. Verla de 2 a 5. Tratar, Vergara N.o 53. 3-S.

ARRIENDO UN DEPARTAMENTO 2 piezas en casa grande. Lord Cochrane 1270. 3-S.

ARRIENDO CASITA CON ARBOLEDA. Girardi 1825. 3-S.

CASITAS NUEVAS ARRIENDO desde $ 140 hasta $ 250. San Ignacio 1105. S-3

70, 60, ARRIENDO CASAS, 3 PIEZAS. Ñuble 59. S-3

ARRIENDO COMODO Y CENTRAL departamento a señoras o matrimonio sólo. Independencia 578. S-3

$ 300, ARRIENDASE CASA, AVENIDA Italia, 7 piezas, dependencias. Tratar: Cochrane 116. 3-S

ARRIENDO PIEZA. FONTECILLA N.o 76. S-3

HABITACIONES CONFORTABLES, desde 2.00 para pasajeros. Precios módicos. Maipú N.o 27. S-4

SAN DIEGO 79, UN PASO DEL centro, arriendo piezas, departamentos, con sin pensión. 4-S

SE ARRIENDA LA CASA SAN DIEGO 65. Tratar en el 67.

PIEZA Y DEPARTAMENTO ARRIENDASE. San Isidro 95.

DEPARTAMENTITO ASOLEADO, central, arriendo matrimonio, caballero 647. S-4

350 ARRIENDO ALTOS GRANDES, cómodos, asoleados, cerca Avenida España. Sazie 2469, de 10 a 6.

ARRIENDASE PIEZA DECORADA señora o señorita honorable. Molina 34.

ARRIENDO DEPARTAMENTO con pieza baño, electricidad. Santa Victoria 421. 4-S

DEPARTAMENTO A LA CALLE, arriéndase. Cumming 756. 4-S

ARRIENDO PIEZAS. SAN PABLO 2234. 4-S

CASA IMPORTADORA, LABORATORIO, clínica o pensión, una cuadra Alameda, frente Cerro: $ 750 arriendo casa 10 piezas, baño, cocina, 2 patios con mosaico, hall con galería de vidrios, instalación luz eléctrica. Tratar: If. Vergara von Blaessinger, Marcoleta 432.

SE ARRIENDA COMODA CASA, 8 piezas y servicios, luz, alcantarillado, parrón, 2 patios, muy cerca centro. Tratar: Escanilla 452, entre Rivera y Pinto, de 10 a 12 M. 10-S

SE ARRIENDAN 2 CASAS, UNA EN altos y otra en bajos, 6 y tres piezas, luz eléctrica. Tratar: Escanilla 452, de 2 a 3 P. M. 4-S

ARRIENDO LOCAL PARA ALMACEN con estanterías, mostradores, etc. Compañía 1264, oficina 4.

ARRIENDASE PIEZA A CABALLERO solo, Miraflores 163.

ANIMALES

CABALLO ALAZAN, 5 AÑOS, SANO muy mancito, apropiado oficial de Ejército, Paperchasse, Polo, otro percherón ara, tira sólo $ 250, 4 más también de tiro sólo, un camión dos ruedas, 6 chanchos 10 meses. realizo. Matías Ovalle 272. Ornillas. S-3

VENDO VACA DURHAM, CON ternero año: Vergara N.o 457. 3-S

REALIZO CUATRO VACAS ESCOGIDAS, lecheras y partida pasto. Vergara 457. 4-S

SE DARA BUENA GRATIFICACION quien dé noticias de un perrito negro, cuello blanco, raza coli. Bascuñán 1209. 5-S

VACAS RECIEN PARIDAS, BUENAS lecheras, compro continuamente. Gálvez 435.

ALHAJAS

NOVIOS. ARGOLLAS ORO 18 A 14 quilates, ofrece Relojería Sportman. 30 pesos par. San Diego 780. 12-S

JOYAS CON BRILLANTES, PERLAS, solitarios, compro permanente, contado. Estado 56. S-26

ORO, PLATINO, PLATA AL PESO compro constantemente. Estado 56. Joyería. S-26

ESTADO 273, COMPRA: PLATINO, oro, plata, al mejor precio. 29-S

ESTADO 273, COMPRA: PERLAS, brillantes y piedras de colores. 29-S

COMPRO ORO, PLATA, PIEDRAS finas, boletos de empeño, composturas de relojes, transformaciones de alhajas. Trabajos garantidos; precios módicos. San Antonio 18. 9-S.

COMPRA - VENTA VARIAS

SUELERIA, CURTIEMBRE ANGORA, Betún "Essex" en frascos, excelente calidad. Suelas, cueros, pesos y medidas legítimas. Prat 189. 23-Oc-1923

LANA, GRAN LIQUIDACION, A 35 pesos arroba, Curtiembre Angora.— Arturo Prat 189. Enero 1924

PAPAS, CARBON ESPINO, LEÑAS cereales, pasto 1.o, 2.o 3.er cortes desde $ 12.50 100 kilos; paja larga capotillo, desde $ 2.00 fardo; ofrece domicilio: Bodega La Paz, Brasil 776. Tel. 2340. S-3

DEPOSITO PARAFINERO, CON MEDIDOR, se compra de ocasión. Rosas 2201. 5-St.

LANA COMPRO. LLEVAR MUESTRAS. San Diego 9. S—7

HULES PARA MESAS Y BAÑOS, importados por la casa, tenemos desde $ 5 el metro. Bandera 748. 26-S

MOSTRADOR Y ARMARIO DE CANTINA, de ocasión. Manuel Montt N.o 2355. 3-S

COMERCIANTES: LLEGO GRAN remesa papas, carbones, leña, harinilla, 8.50 quintal granza, 13 los 100 kilos; coke, a precio de fábrica, ofrece Bodega Melipilla, San Diego 1276, teléfono 237, Matadero. 8—4

SE VENDE UN NEGOCIO ABARROTE y verdulería. Moneda esquina Brasil 2087. S-3

ACEITUNAS RAJADAS, $ 2.80 KILO. Gálvez 630. 3-S

$ 46 TARRO DESMANCHE INGLES. Rosas 3198. S-2

$ 1.20 KILO DESMANCHE. ROSAS

$ 44 qq. ARROZ DE 1.a. ROSAS 3198. S-2

$ 46 qq. CHANCACA. ROSAS 3198. S-2

$ 40 CAJON JABON INGLES TRESCIENTOS panes. Rosas 3198. S-2

ESTANTE PARA LAVANDERIA, véndese. Exposición 258. 2-S

SACOS USADOS VENDO, AVENIDA Campo Marte 175. 2-S.

NIVEL DE INGENIERO, SE VENDE. Ejército 467. 2-S

ESTANTE Y PLANTAS, VENDESE. Padre Mariano 184. 2-S

VENDO UTILES DE CARNICERIA. San Pablo N.o 1601. S-2

PESO MOSTRADOR VENDO. HUEMUL 1548. S—3

VITRINA Y MOSTRADOR CON VIDRIERA, casi nuevos, se vende. Mapocho 3411. S—4

FAROLES USADOS PARA VICTORIA, compro. Santo Domingo 1144. A-4

MOSTRADOR, ESTANTERIA Y VARIOS otros muebles y útiles para negocio, vende. Carmen 765. S-3

VENDO UTILES DE HELADERIA motor eléctrico, trasmisión, máquina heladera y botes. San Pablo 1493. S-3

ESTUFA VENDO EN PERFECTO estado, apropiada para lavandería, en $ 50. Prieto 1265. 3-S

CARBURO EN PASTA PARA BLANQUEAR, véndese. Sociedad Gas Acetileno. Estado 55-59. 3-S

VENDO DOS COCINAS, UNA CHICA, otra grande, de tres platos. Marcoleta 535. 3-S

VIDRIERA PARADA VENDO. DELICIAS 3297. Confitería. S-3

3 COLCHONES PURA LANA, CASA particular vende. Bandera 882. S-5

VENDO OFICINA AMOBLADA, DERECHO llave. Compañía 1065.

SASTRES: COMPRO RESTOS FORROS. Chacabuco 21. S-4

COMPRO ABRIGO DE GABARDINA. Delicias 3407.

DISCOS IMPORTADOS DESDE $ 4 Gran variedad, vendo. Molina 546.

VICTROLA VICTOR NUEVA VENDO mitad valor. Molina 546.

OCASION: ROMANA, PESOS MOSTRADOR, estanterías, mostradores y útiles almacén, vendo. Catedral 1264, oficina 4.

VENDO FONDO GRASERO CON todos sus útiles. Compañía 1264, oficina 4.

COCINA ECONOMICA Y EJE CARRETELA, vendo. Matucana 887. 4-S

COMPRA - VENTA NEGOCIOS

SE VENDE UN NEGOCIO. BLANCO Encalada 2888. Esquina San Alfonso. 13-S

CUSTODIO AGUILERA sentarse del país, vend cios en Santiago y Datos: Manuel Montt

VENDO ALMACEN y muy buena clientela facturas, por no pode Derecho llave. Romero

SASTRERIA LATORRE dral 1273. Avisa a su al público que recibió tido casimires importa hechuras desde 90 pesos

REALIZO BANCO JOYE co relojería, vidriera Arriendo local. San Pab

SACOS VACIOS DE gueros y cebaderos, grandes partidas. Fábrica Nacional de Diego N.o 2197.

SE VENDE SILLA riendas completas 552 oficina 16.

ROMANA COMPRO. calada 2765.

SE VENDE NEGOCIO ría y verdulería con utilidades comprobadas. Matta 1387.

VENDO BODEGUITA ta, por no poderla 725.

VENDO ALMACEN por enfermedad con tías. Se da a prueba. 1350.

AUSENTANDOME VEN cio abarrotes, poco venta y arriendo San Luis 154.

VENDO MIS DOS utilidades comprobadas rant, 2.a y compra años establecidos. do barato. Por ause zón: Copiapó 1685,

SE VENDE PUESTO leña. Dardignac N.o

EN VALPARAISO! EN local en calle Condell (paquetería) ropa blanca o zapatería. Interesados te local adviértesele después de dos meses existencias. Casilla

VENDESE SUCURSAL rería, situada Alameda Huérfanos 1915.

MAGNIFICA OCASION, sentarse su dueño del en 10,000 pesos al ca ocho años establ mucho consumo clientela y produce lidad. Santo Domingo

POR VIAJE URGENTE negocio menesteres. Santa Elena 1442.

AUSENTANDOME VEN cio abarrotes, poco venta y arriendo Luis 1546.

VENDO POR ENFERM engaño puesto pan, dano 825.

VENDO NEGOCIO ABA verdulería, Moneda sil 2087, por enferme

VENDO NEGOCIO buena clientela, na cité. Avenida La

VENDO FABRICA Santiago", ceros canchas foot-ball 1676.

VENDE CIGARRERIA Y LUS- por no poderla atender. Datos: ... 1a 1?8. 3-S

DO ACREDITADO ALMACEN ...les, buena clientela. Colón 4-S

GOCIO DECENTE MUY LUCRA- inmediato Plaza Armas, vendo ... de ocasión, por ausentarme ... país. Diríjase: Casilla 1036.

NDO NEGOCIO ARTICULOS ...ricos, San Pablo 1060. 3-S.

NDO NEGOCIO MENESTRAS Sin ...petencia poco capital arriendo ba- por enfermedad del dueño. Mo- ...421. 2-S.

DISOLUCION DE NEGOCIO, ...do de uno a diez carretones de ...rio con o sin apero. S-3

NDO PASTELERIA AL LADO de ...teatro con salón de té. Diríjase, ... Diego 1352. 3-S

NDO BAR Y HOTEL, CALLE ...ba 11. S-5

NDO GRAN CARNICERIA, SE ...prueba. Blanco Encalada 2199. S-4

NSION PATENTE 2.a CATEGO- vendo de ocasión, por no po- atenderla. Delicias 2140. S-5

MPRO ALMACEN DE ABARRO- bien situado. Escribir: Waldo. ...rreo 2, Santiago. S-5

STAURANT BAR SE VENDE, ...y central y libre descuentos su ra- Tarapacá 828.

LVEZ 175, VENDO LAVANDE- muy buena clientela, poco ca- ...al. 4-S

CASION: INDUSTRIA EXCELEN- vende muchísima, oportunidad ...mayor 783, 1 a 5. 4-S

VENDE PENSION BRASIL Y ...cursal, no podería atenderla. Tra- ...San Pablo 1919. 7-S

DIVERSOS

...AS GUILLETTE, NAVAJAS Y ...eras, afílanse. Portal Fernández ...Kiosko 9 113. 26-O

...RICA DIENTES FIJOS, $ 0: ...taduras, $ 50. Extracciones sin ...garantizadas. Tapaduras ri- ...Médico dentista, especialista. ...yos X. Catedral 1467. 14-S

...STRERIA LATORRE, CATE- ...l 1272. Avisa a su clientela y público que recibió un bonito ...rtido casimires importados. Re- ...hechuras desde $ 90. 15-S

...BADOS EN MADERA; CLI- ...es para colores (de plancha Ma- ...), matrices alto relieve. Huér- ...os 1235, altos p. 28. S—4

...NOS, RECIBE EN EMPEÑO LA ...San Juan de Dios. Delicias 745. 30-S

...LLANTES, PERLAS, ORO, PLA- ...plata compra La San Juan de ...Delicias 745. 30-S

...HAJAS DE OCASION CONSTAN- ...mente en La San Juan de Dios. De- ...as 745. 30-S

...MUTUAL DE LA ARMADA Y ...ército.—Seguros de vida pagados ...el mes de Agosto de 1923: Ciru- ...no de fragata, retirado, de Val- ...raíso, don Luis A. Figueroa, ...5,000; contador de Ejército del ...tallón de Construcción, don Eleo- ...ro A. del Campo, de San Ber- ...rdo, $ 10,000; Mayordomo de Ma- ...a, don Santiago Alarcón, de Tal- ...uano, $ 1,000; Sargento de Ejér- ...o de la Escuela de Aviación don ...ac Necochea de San Bernardo, ...,000; Teniente de Marina, e por- ...del crucero "Chacabuco", don ...o Guzmán, Coquimbo, $ 15,000; ...o de Ejército retirado don Ni- ...ás Barrera, de Santiago, $ 5,000; ...ebiente de las Direcciones de ...Armada, don Pedro Estrada V., ...lparaíso, $ 10,000. Bonos redi- ...dos: el N.o 15696, del Teniente ...reserva e Intendente de Ranca- ...a, don Manuel A. Celis, $ 1,000; ...N.o 9332 del contador 2.o de ...rina de la Escuela de Grumetes, ...Arturo Ramírez, $ 1,000; N.o ...761, del contador de Ejército del ...gimiento Chiloé N.o 16, don Ro- ...rto Rotger, $ 1,000; y el N.o ...965 del cabo 2.o de Ejército, del ...gimiento Buin N.o 1, don Fran- ...sco A. Bravo. 6-S

...RRIO MATADERO, - CLINICA ...ntal, San Diego 1815. Hora fija, ...ecios módicos. 6-S.

...DOÑA CAROLINA COOPER V. ...Barros, se le necesita para asun- ...que le interesa. Cueto 827. 4-S

...EBLES RECIBE EN EMPEÑO ...San Juan de Dios. Delicias 745. 30-S.

HOTELES Y PENSIONES

...PARTAMENTO CON PENSION ...arrienda. Unico pensionista. Ma ...rana 777. S-4

...SITE USTED EL HOTEL HISPA- ...Americano. San Diego 142, y en ...contrará piezas higiénicas des- ...$ 3, como también almuerzo o ...mida, por $ 1.50, cuatro platos, con ...té o té. Se da pensión a domici- ...lio. 15-S.

...NSION ALEMANA SAN PABLO ...8, frente Prefectura. Piezas. ...sión de mesa. S-10

...ENCION: DESDE $ 3 PIEZAS ...obladas; comida con vino, $ 350. ...an Hotel Buenos Aires, de Luis ...rbone, Delicias 2921, frente Por- ...l Edwards. N—9

...CASA DE FAMILIA, SE Arrien- ...una o dos piezas con pensión a ...balleros, matrimonios o jóvenes es- ...diantes. Precios módicos. San Ig- ...ncio 247. 6-S

...MATRIMONIO O DOS JOVENES ...riendo extensa pieza amoblada ...n pensión, casa de familia, situa- ...ón central Arturo Prat 228. Set.-5

...SA DE RESIDENCIA "IMPE- ...al". Comida espléndida, estilo fa- ...miliar. Elegantes dormitorios. Ca- ...tranquila. Elegancia, confort ...léfono 3453. Moneda 977, esquina ...humada. S—16

...OTEL RIVOLI, ALAMEDA 2595. ...bitaciones confortables para pa- ...jeros, precios módicos, comida ...ría. Abierto día ,noche. S—16

...HOTEL EN TEMUCO, SE ...nde. Posición excelente, clientela ...egurada y ganancias comprobadas. ...silla 235, Temuco. Set.-14

...NSION A MATRIMONIO O CA- ...lleros, pieza amoblada, ba cones. ...oral 2679. Set-5

...SA XTRANJERA OFRECE pie- ...calle, amoblada con pensión. Al- ...eda 1011. S-11

...RIENDO ELEGANTES PIEZAS ...moblada, con pensión. Lira N.o 40. Set.-4

...BITACIONES CONFORTABLES, ...ra pasajeros. Precios módi- ...s. Maipú N.o 27. S-3

...RIENDO GRANDES Y BUENAS ...balcón calle, con pensión. ...rano 211. S-5

...MILIA RESPETO ARRIENDA ...odas piezas, con pensión, muy ...rata. Bellavista 257. S-3

...ARRIENDA PIEZA CON PEN- ...Prat 187. 4-S

...AS, CON PENSION, ARRIEN- ...e. San Francisco 367. 4-S

...SION ESPAÑOLA CON O SIN ...Alameda 809. 4-31

CON PENSION ARRIENDO PIE- za, balcón a la calle. Vicuña Mackenna, con o sin muebles. S-4

EXCELENTE PENSION DE MESA. Vicuña Mackenna 551. S-4

EXCELENTE PENSION DOY A Vicuña Mackenna 550. S.4

ARRIENDO PIEZA, BALCON CA- lle, pensión. Catedral 1237. 3-S

SAN DIEGO 79, UN PASO DEL centro, arriendo piezas, departamentos, con sin pensión. 6-S.

ARRIENDASE BUENA PIEZA, pen- sión, matrimonios. Catedral 3119.

CASA HONORABLE PIEZAS, PEN- sión, recibo pasajeros de provincias. Cochrane 480. S-4

SE ARRIENDAN DOS PIEZAS CON pensión a matrimonio o personas honorables. Libertad 10-A. S—3

ARRIENDO BUENAS PIEZAS CON pensión a personas honorables. Pensión mesa 60 pesos. Artesanos 681, frente al Parque Recoleta y Puente 21 de Mayo. 4-S

FAMILIA EXTRANJERA NECESI- ta buena cocinera, buen sueldo; presentarse. Estado 357, altos. 4-S

CASA FAMILIA DA BUENA PEN- sión, pieza: $ 100. Libertad 170. 3-S

PENSION DE 1.a DESDE $ 50 men- suales. Sama 1132. 3-S.

PIEZA CON SIN MUEBLES, PEN- sión mesa ofrece familia extranjera. Catedral 1642. 3-S.

ARRIENDO PIEZAS BALCON CA- lle, con pensión. Casa honorable. Tarapacá 1012, esquina de Prat. S-4

ESPLENDIDAS PIEZAS, BUENA pensión. Santa Rosa 217. S-7

ALAMEDA 777, CERCA SAN AN- tonio, arriéndanse piezas balcón, con o sin muebles, pensión. S-4

BONITAS PIEZAS CON O SIN mueble. Excelente pensión. Familias, caballeros honorables. Recíbense pasajeros. Santo Domingo 1220.

CASA FAMILIA ARRIENDA PIE- zas en pensión sana y baratísima. Santo Domingo 1150.

$ 100 PENSION PIEZA. LIBERTAD 170.

ARRIENDO CON PENSION ES- pléndida pieza. Libertad 10.

SE ARRIENDA UNA PIEZA CON pensión. San Pablo 1238.

CASA FAMILIA ARRIENDA PIE- za con pensión. García Reyes 639. 6-S

LIBROS Y ESTAMPILLAS

VENDO HISTORIA, VALPARAISO, Vicuña Mackenna, subterráneo jesuita. San Diego 143. S-3

COMPRO LIBROS, REVISTAS. — San Diego 143. S-3

INSTRUCCION

ADQUIERA USTED UN PERFEC- cionamiento superior de taquigrafía "Pitman" mecanografía, redacción y contabilidad en la Academia Pitman, y gozará usted de una preparación correcta y sueldo elevado. Maule 1075. 7-S

LICEO SANTIAGO, GALVEZ 139, teléfono 704. Kindergarten, Preparatorias, Humanidades. Cursos repaso Setiembre. Garantiza preparación exámenes. Profesorado idóneo titulado. 9-St.

¡INGLES! PROFESOR LONDINEN- se da clases. Sistema perfeccionado, práctico, fácil. Idioma corriente en tres meses: profundizado en cuatro meses. Pronunciación perfecta. Referencias espléndidas. Claras 46. S-3

SEÑORITA DA CLASES DE IN- glés a domicilio, prepara exámenes. Catedral 2319. 6-S

CENTRAL ENGLISH COLLEGE, Moneda 1015. Dedícase inglés exclusivamente. Repasos Setiembre. Exámenes bachillerato. Preparación viajar, comercio. Profesor, profesora expremintados. S-4

JUDICIALES

INVENTARIO SOLEMNE. EL CA- torce de Setiembre de 1923, a las cuatro P. M., en mi oficina, Secretaría del Tercer Juzgado, Tribunales viejos de Justicia, practicaré el inventario solemne de los bienes quedados al fallecimiento de doña Ana Rosa Fernández de Bellizia. Eudoro Guzmán. 11-S

POR RESOLUCION DEL 2.o JUZ- gado Civil del 29 del presente, se ha concedido la posesión efectiva de don Enrique Moller García de la Huerta a don Carlos Moller Toro. — Santiago, Agosto 31, de 1923. S-10

NOTIFICACION, REQUIRIMIEN- to y embargo.—En un juicio seguido por don Armando Eyzaguirre contra don José Riffo, ante el Juzgado de la Subdelegación 24 urbana, se ha ordenado notificar por avisos en los diarios a la Sucesión de don José Riffo, represetada por doña Herminia A. v. de Riffo, don José Elías Riffo, don Juan Riffo, doña Hortensia Riffo, doña Mercedes Riffo y don Enrique Froemel, como representante de su esposa doña Luisa Riffo, la demanda ejecutiva al mandamiento de embargo despachado por la suma de quinientos sesenta pesos, intereses y costas contra la referida Sucesión, a quien requiero de pago trabando embargo sobre las especies retenidas haciéndole saber que tiene el plazo de dos días para oponer excepciones y que dentro del mismo plazo deben fijar domicilio dentro de los límites del Juzgado bajo apercibimiento de dárseles por notificados de todas las actuaciones desde que se extiendan en el proceso.— El Actuario. 3-S

REMATE JUDICIAL.—POR DECRE- to del señor Juez del 5.o Juzgado Civil, se ha fijado el cinco de Setiembre próximo, a la una y media de la tarde, para el remate del sitio N.o 91 de la Población Centro de Ñuñoa, situado en la Avenida Cañas, a cuadra y media de la Gran Avenida Ñuñoa e Macul y también próximo a la Avenida Irarrázaval. Tiene 1,071 metros cuadrados más o menos y el año 1917 fué vendido dicho sitio en seis mil trescientos setenta y seis pesos. Mínimum para el remate, la suma de $ 2,394, pagaderos al contado. Demás bases y antecedentes, en la Secretaría del 5.o Juzgado, expediente Banco Alemán Transatlántico, con sucesión Ojeda Guzmán. También pueden obtenerse datos en las oficinas del Banco, Bandera 250 y en el estudio del abogado de esta institución, Agustinas 927, y en Ñuñoa, Oficina de la Población Centro de Ñuñoa, Avenida Chile y España N.o 84, en donde pueden ir a mostrar la propiedad en remate.—El secretario. 5-S

CONCURSO CARCAMO.— EN ES- crito presentado por la parte de doña María Corina Salas, el Juzgado proveyó: Santiago, 31 de Agosto de 1923. Vistos: Dándose por evacuado el traslado de fs. 68 en rebeldía del síndico, fallido y acreedores, se declara como se solicita en la conclusión del escrito de fs. 68, y en consecuencia, ejecutoriada que quede esta resolución, gírese el libramiento solicitado.—Humberto Trucco.—M. J. Lira.

EN ESCRITO PRESENTADO POR don Luis Parragué como Gerente de la Fábrica de Jabón y Velas La Unión S. A., pidiendo suspensión del comparendo decretado para hoy y solicitando nueva audiencia a fin de que los acreedores se pronuncien sobre las proposiciones de convenio, se ha decretado: "Santiago, 21 de 1923.—En lo principal, y otrosí, como se pide, y se designa para la junta el primero de Octubre próximo, a las tres de la tarde. Fíjese cartel y publíquese avisos en el diario "La Nación".—A. Fuenzalida.—E. Guzmán, secretario. 1.o-Oct.

OBJETOS PERDIDOS

SE RUEGA DEVOLVER A CASI- lla 6077, Correo 5, una carterita negra perdida en la calle, entre el trayecto del Mercado a la Vega. Ruégase devolver siquiera las llaves Daré una gratificación.

SE RUEGA A LA PERSONA QUE ayer tarde encontró una tapa rueda de auto Cadillac frente a la entrada de tribuna de 1.a del Club Hípico, la devuelva a la Caja de esta Imprenta. Se le gratificará.

OCUPACIONES (Necesitan)

OFRECESE MATRIMONIO SOLO, él para administrador de fundo y ella profesora de escuela con varios años de práctica con buenos informes. Avenida Latorre, Federico Scott 52, H. V. 3-S.

PROFESOR ALEMAN Y RAMOS bachillerato, se ofrece para clases a domicilio. Casilla 2009. Santiago. S-4

SE OFRECE CHOFER CON INFOR- mes y competencia. Escribir: San Martín 88. R. Gálvez. 4-S

JOVENCITO DIPLOMADO, BUENA letra, competente Contabilidad, dactilografía, actualmente ocupado, dispone horas, y los Sábados de 2 a 6 P. M. San Pablo 1446. M. W. S.

JOVEN ECUATORIANO SIN FAMI- lia, con nociones zapatero, busca maestro zapatero plantillero; casado, serio, para acompañar trabajar. San Diego 262. 5-S

OCUPACIONES (Ofrecen)

NECESITO MAESTRO BRONCERO- compostúrero. Se paga buen sueldo Broncería Bove. San Antonio 46. 3-S

DOS BUENOS EMPLEADOS PARA mostrador de chanchería, se necesitan en San Diego 546. Inútil presentarse sin buenos certificados. S-8

CARPINTEROS CON BANCO Y herramientas, necesito. Club Hípico. Berríos. S-3

SE NECESITAN 2 JOVENES AS- pirantes de contaduría, que sepan dactilografía y que tengan buena letra. Preséntarse el Lunes 3 de Setiembre, a las 10.30 A. M. Bolsa de Comercio, oficina 118. 3-S

NECESITO NIÑO QUE ENTIENDA en cigarrería, con recomendaciones. San Pablo 1055.

NIÑO PARA MANDADOS NECESI- to. Hotel Hispano Americano. San Diego 142.

CARPINTERO NECESITO. DELI- cias 1732.

ESMALTADOR PARA MUEBLES necesito. Delicias 1732.

CAFE ASTORIA, NECESITA COPE- ros. Ahumada 430.

PINTORES NECESITO. CASTRO 93.

MOZO COMPETENTE SERVICIO, limpio. Puertas adentro. 35 pesos mensuales. Temprano. Agustinas 1308.

OPERARIOS PASTELEROS NECE- sito. San Diego 207.

APRENDIZ CONFITERO. PRE- sentarse 9 a 10. Huérfanos 1006.

NECESITAMOS CABALLERO $ 250, dos señoritas. "Universidad Libre Rodolfo Venegas Salas". Plazuela Santo Domingo.

MUCHACHO 15 A 18 AÑOS NECE- sitamos. Fábrica Sombreros. Compañía 2290.

REPARTIDOR DE PAN PRECISO. Bellavista 0112.

CARRETELERO NECESITO RE- parto leña, recomendación hnoradez. Gálvez 171.

NECESITASE JOVEN AYUDANTE de cortador carne que sepa. San Pablo 3149. 4-S

PERSONAL ACTIVO PARA CO- rretear novelas de éxito, necesítanse con casa y comida, o sin ella, excelente comisión. Madrid 666.

MUCHACHO PARA MOZO, CASA particular, necesito recomendado. Huérfanos 2344.

OFICIALES TALLADORES, NECE- sítanse. General Velásquez 65.

NECESITO BUENOS MUEBLISTAS. Agustinas 2499. 4-S

MUCHACHO PARA MANDADOS SE necesita en Sastrería. Agustinas 855.

CHOFER PRACTICO GONDOLA Ford, para trabajar seis horas diarias, necesítase. Gorbea 2554.

MAESTRO CORTADOR CUEROS, necesito. Independencia 689.

SE NECESITAN CARPINTEROS mueblistas. Pullman Bar. Bandera esquina Agustinas.

CHOFER NECESITO. DELICIAS 2131.

NECESITO UN EMPLEADO PARA restaurant, de 14 a 18 años, competente, con recomendaciones. Pago hasta 70. Sama 1299. 4-S

NECESITO OFICIALES VESTONE- ros. Eyzaguirre, Pasaje Lira 30.

CARPINTEROS DE BANCO, NECE- sito. Calle Bravo 637, entrando por Infante, Providencia.

AYUDANTE COCINA PARA HO- tel se necesita. Puente 731.

ZAPATEROS PARA ESTANILLA- do y black de hombre necesito. Bascuñán 116.

SE NECESITA CABALLERIZO puertas adentro. Bascuñán 1035. S-4

SE NECESITAN PANADEROS Bascuñán 1085. S-1

MOZO DE MANO CON BUENAS recomendaciones, necesito. Delicias 3568. S-4

ZAPATEROS, PLANTILLEROS Luis XII y obra hombre, necesito. Delicias 2798. Kiosko.

NIÑO APRENDIZ ZAPATERO NE- cesito. Sazie 2663.

NECESITO CONTADOR PARA calzado. Arturo Prat ...

MOZO Y SEÑORA PARA LAS PIE- zas y ... necesito. Manuel Montt 2373. Hotel Roma.

JARDINERO COMPETENTE, MA- trimonio solo, necesito. Moneda 839.

SE NECESITAN ZAPATEROS, NA- taniel 1960.

MUEBLISTAS GOTICOS, NECESI- to. Prat 358.

CARRETELERO CON CARNET, ne- cesita Carnicería San Martín esquina Moneda.

MUCHACHO RECOMENDADO PA- ra aseo oficina, necesítase. Catedral 1137.

SE NECESITA UN REPARTIDOR serio, entendido en carnicería, con informes. Agustinas 1445. 4-S

SE NECESITA UN COPERO. BAN- dera 283.

NECESITO JOVENES, SEÑORITAS. Instituto Solar. Brasil 746.

CARETELERO SOLTERO, BUENA voluntad, trabajo fácil con carnet matrícula. Sueldo: $ 5, más gratificación según comportamiento, necesito. Cueto 1392. 4-S

NECESITO ALBAÑILES PARA MU- ros de piedra y oficiales. Calle Constitución al fondo Fábrica de calzado.

NIÑO OFICIAL MOLDADOD EN adornos de yeso. Recoleta 657.

NIÑO SEPA ALGO DE PINTURA, necesita fábrica de estatua. Recoleta 657.

NECESITO NIÑO 14 A 15 AÑOS, práctico en abarrotes, prefiero extranjero. Delicias 2748, de 12 a 1.

SE NECESITA UN COBRERO com- petente y entendido en gastitería. Se exigen buenas referencias. Enviar datos a casilla N.o 73-D. N|O

SE NECESITA CARPINTERO BAR- nizador. Calle 21 de Mayo 815. Tratar de 11 a 2. S-2

MECANICOS COMPETENTES, NE- cesita Fábrica de Cerveza Providencia. Carro N.o 27. S-3

NECESITO CORTADOR DE CAR- ne, competente. Pedro Lagos 1222. 3-S

PINTORES COMPETENTES NECE- sito. San Pablo 1511. S—3

NECESITO OFICIAL DE MUEBLIS- tas, adelantado. San Pablo 1424. S—3

NECESITO AYUDANTE DE COCI- na. Presentarse: Mercado Central N.os 45 y 46. S—4

CARPINTERIA BARCELONA, BRA- sil 618, necesita carpinteros mueblistas y de banco. S—4

TORNEROS EN MADERA CON MU- cha competencia, necesítanse. A. Prat 747. S-4

CARRETELERO Y TRABAJADORES con casa y comida, serios, solos necesítanse. Pedro Valdivia 631. 3-S

MAESTRO PASTELERO COMPE- tente necesítase. Pastelería La Isleña. Delicias 835. 4-S

OPERARIO EN VESTONES Y AYU- dantas sepan embolsillar. — Necesito. Echazarreta 783. 3-S

AGENTES, NECESITO, 25 o/o CO- misión. Dardignac 538. 4-S

NECESITO OFICIALES Y COSTU- reras sastre. Se paga bien. Bandera 620, altos. 3-S

$ 200 SE ARRIENDA CASA, 5 PIE- zas, hall, jardín y sitio, luz eléctrica. Vicuña Mackenna 1323. 3-S

NECESITASE JOVEN AYUDANTE cortador carne que sepa. San Pablo 3549. 3-S

TORNEROS MECANICOS SE NECE- sitan, trabajo permanente. Moneda 2251. 3-S

NECESITO EMPLEADO COMPE- tente para la venta de calzado, San Diego 529. 3-S.

DESCARNADORA, CALADORA, do- bladora necesita Fábrica de Calzado Delicias 2701. 3-S.

SEÑORITA CON CONOCIMIENTOS contabilidad, redacción comercial y muy buenas referencias necesito. Agustinas 1778. 3-S

SE NECESITA UNA Srta. PARA quinta de recreo. Independencia 1387. 4-S

COSTURERAS COMPETENTES DE ropa blanca y blusas para coser en la fábrica necesitamos. Estado 46. 4.o piso. 3-S

APLANCHADORAS DOBLEZ NE- cesito. Alonso Ovalle 625. 4-S

COSTURERAS COMPETENTE, NE- cesito. Fontecilla 271. 4-S

LAVANDERIA NECESITA CAMI- sera y posticera. Eleuterio Ramírez 1148. 3-S

COMPOSTURERA, AYUDANTAS vestones, necesítase. Vicuña Mackenna 1080. 3-S

NECESITO COMPOSTURERA. SAN Antonio 566. 3-S

POSTICERAS, LAVANDERAS, NE- cesito. Echaurren 55. S-3

SEÑORA O NIÑA PARA TODO ser- vicio necesito, prefiero española.— Huemul 1497. 3-S.

NECESITO COSTURERA SASTRE Aldunate 831. 3-S.

LAVANDERAS, CAMISERAS Y pos- ticeras necesitamos. Pagamos bien. Lavandería Río Janeiro. Merced 475 3-G.

Mme. MIRO NECESITA BUENAS ayudantas. Marcoleta 438. 3-S.

MECANICOS SE NECESITAN, TRA- bajo permanente. Moneda 2251. 3-S

OFICIALES MUEBLISTAS, NECE- sito. San Francisco 122. 3-S

MUEBLISTA COMPETENTE NECE- cito. San Francisco 122. 4-S

NECESITO PELUQUERO SERIO.— Acequia Lo Pérez 4668. 3-S

CARPINTEROS NECESITAMOS, Nos haga a trato muebles, lavaplatos, mezas, serchas, baño. Bandera 618. 3-S.

CARPINTEROS DE BANCO, NECE- sítanse. Cumming 861. 4-S

NECESITO JOVEN PRACTICO EN teneduría de libros. Lord Cochrane 434. 3-S

PINTORES DE CARRUAJE NECE- sito. Carrocería "La Nueva Parisiense". Moneda 2379. S-3

NECESITO UN EMPLEADO, MATU- cana N.o 16. S-4

CARPINTEROS OBRA BLANCA, necesítanse en calle Antofagasta 2130. S-3

BUEN HOJALATERO PARA TRA- bajo de banco, necesito. Moneda 1450 3-S

COCHERO, BUENAS RECOMENDA- ciones necesito. Tratar, Bandera 684, de 1 a 4 P. M. 4-S.

PLANTILLEROS BUENOS. LUIS XV necesito. Huemul 1497. 3-S.

ALBAÑILES NECESITO ENTENDI- do en hornos ladrillos refractarios. Santa Rosa esquina Zanjón Aguada. Fábrica de Vidrio. 4-S.

NECESITO CARPINTEROS GOTI- cos y oficial huinchero. Arturo Prat 1302. 3-S.

OFICIALES Y COSTURERAS SAS- tres necesito. 10 de Julio 1245. 3-S.

RESPUESTAS A NUESTROS LECTORES

LAS PERSONAS CUYAS CONSULTAS NO APAREZCAN RESUELTAS EN EL DIARIO, SERAN ATENDIDAS PERSONALMENTE POR EL REDACTOR DE LA SECCION, LOS DIAS LUNES, MIERCOLES Y VIERNES, DE 5 A 6 1/2 DE LA TARDE

LACRE PARA BOTELLAS

Interesado. — Santiago. — Sírvase indicarme la forma de preparar ese lacre que se pone sobre los corchos de los frascos, tinteros, etc.

Un lacre muy económico para botellas se obtiene fundiendo partes iguales de pez negra de zapateros y de colofonia (pez griega) y mezclando el total íntimamente.

Si se quiere un lacre de mejor aspecto, se le añade una parte de goma laca por dos de pez y una materia colorante económica como negro de humo o minio.

Si se desea un color rojo, hágase uso de la siguiente fórmula:

	Grs.
Trementina . .	200
Colofonia . . .	600
Estearina. . .	100
Cinabrio . . .	60
Barita en polvo	120
Goma laca . .	50
Pez de Borgoña	20

A la mezcla fundida, se le incorpora:

	Grs.
Creta precipitada	30
Cinabrio. . . .	10

VIOLACION DE CORRESPONDENCIA

Suscritor. — Graneros. — ¿Es delito la violación de correspondencia? En caso de serlo, ¿con qué pena lo castiga la ley?

Puede serlo. En términos generales, el Código castiga al que abre o registra la correspondencia de otro sin voluntad, pero esta disposición no es aplicable a los maridos, padres, guardadores o quienes hagan sus veces en cuanto a los papeles o cartas de sus mujeres, hijos o menores que se hallen bajo su dependencia.

Tampoco es aplicable a aquellas personas a quienes por leyes o reglamentos especiales les es lícito instruírse de la correspondencia ajena.

Si el delincuente divulga o se aprovecha de los secretos contenidos en la correspondencia, se hace acreedor a la pena de reclusión menor en su grado medio (quinientos cuarenta y un días a tres años); sin la concurrencia de tales circunstancias a la de reclusión menor en su grado mínimo (sesenta y uno a quinientos cuarenta días).

SINE QUA NON

A. A. B. — Santiago. — ¿Cuál es la traducción literal de la expresión latina "sine qua non"?

"Sin lo cual, no". Se ... a lo que es indispensable para algún fin.

LICOR DE LAUNAY

Enfermo.—Rancagua. — ¿Cómo se prepara ese calmante para los dolores de estómago, conocido con el nombre de licor de Launay?

Hé aquí su fórmula:

	Grs.
Alcohol. . . .	350
Jarabe simple .	300
Agua destilada .	320
Láudano Sydenham	12
Esencia de menta inglesa . .	XII Gotas

SE NECESITA UN MUCHACHO DE 15 a 18 años, para mandados, que sepa manejar automóvil. Delicias 3023. 3-S

SE NECESITA NIÑO PARA MAN- dados. Eyzaguirre 1949. S—3

SE NECESITA MOZO COMEDOR con recomendaciones. Compañía 2350 S-3

NECESITO MUCHACHO PARA lle- var viandas, con recomendación. — Gálvez 148. S-3

NIÑOS TRABAJO FACIL NECESITO Agustinas 1778. 3-S

NIÑO PARA MANDADOS; SE NE- cesita, que sepa andar en bicicleta. Dirigirse a San Antonio N.o 98. Presentarse con recomendaciones. 3-S

NECESITO UN NIÑO ACTIVO QUE sepa cuentas, de 14 a 15 años, con informes. 21 de Mayo 879. 3-S.

SERVIDUMBRE ENCONTRARA inmediatamente en La Veloz, oficina empleos. García Reyes 28. S-5

MATRIMONIO CON RECOMENDA- ciones necesito. Chiloé 1786. S-3

CAMISERAS, CALZONCILLERAS competentes necesítanse. Independencia 964 S—4

SEÑORA FRANCESA ARRIENDA a caballero o matrimonio, piezas o departamento, confort moderno; comida de primera. San Antonio 847. A-1

SE NECESITA UNA PIANISTA Y guitarrista, y niñas para las mesas Tratar: de 11 A. M. a 1 P. M., en Blanco esq. de Puerta de Vera N.o 3138, con María Carrasco de Marín. 4-S

NECESITO PIANISTA. CHACABU- co 32 C. 3-S

NIÑERA CUIDAR GUAGUA CON experiencia y recomendaciones, se necesita en Dieciocho 309. Buen sueldo. S-3

COSTURERAS NECESITO. BULNES N.o 144. S—3

LAVANDERIA MODERNA, ECHAU- rren 216, necesita planchadoras de doblez. S—3

NECESITO COSTURERAS COMPE- tentes. Taller Modas. Manuel Montt N.o 2135. S—3

SE NECESITAN APLANCHADORAS de doblez. Carmen 42. S—3

BORDADORA EN SEDA, TRABA- je bien, necesítase. Prat 348. S-3

LAVANDERIA NECESITA LAVAN deras y aplanchadoras de doblez. Eleuterio Ramírez 1143. S-3

NECESITO BUENAS POSTICERAS. Pago (y camiseras c. 24. Monjitas N.o 368. S-3

COSTURERAS TRABAJEN BIEN necesito. Delicias 463. S-3

ALMIDONADORA COMPETENTE necesit Lavandería Bruselas. Rosas 2040, entre Brasil y Baquedano. S-3

NECESITO MAESTRAS CORPIÑE- ras y ayudantas. Bella Vista 339. S-4

NECESITO BUENAS COSTURERAS y ayudantas para taller de modas. — Rosas 2069. 4-S

APRENDIZA COSTURERA NECESI- to. Tarapacá 768. 4-S

NECESITO AYUDANTAS PARA vestones que sepan ojalar. Prat 1625, casita 10. S-3

SEÑORITA NECESITANSE EN Fá- brica de sillas, calle Antofagasta 2130. S-3

NIÑA APRENDICES, NECESITAN- se en calle Antofagasta 2130. 2 pesos diarios. S-3

SEÑORITAS: PARA AGENTES, re- correr clientela, con buenos informes, necesito: Copmañía 1065, of. 14 3-S

NECESITO EMPLEADA PARA EL servicio que sepa cocina y niña para cuidar guagua. Echeverría 998. S-4

NECESITO EMPLEADA PARA LA cocina. Vergara 726. S-4

SIRVIENTA QUE SEPA COCINAR, se paga buen sueldo. Se encesita en Delicias 485. 3-S

SE NECESITA EMPLEADA PARA el comedor, con recomendación. Brasil 19. S-3

NECESITASE EMPLEADA PARA piezas buenas recomendaciones. Compañía 1613. S-3

NIÑERA NECESITO. CHACABUCO 559. 3-S

NECESITO EMPLEADA, BUEN sueldo. Marina Gaete 758. S-3

NECESITO EMPLEADA FORMAL para dos personas. Buen sueldo. Freire 636. S-3

SE NECESITA UNA SEÑORA PARA empleada de la mano que sepa servir para el campo. Tratar: Catedral 2185. 4-S.

NIÑA PARA AYUDAR QUEHACE- res de casa, necesítase. Diez de Julio 1284. 5-S

NECESITO UNA NIÑA PARA LAS mesas. Zañartu N.o 1063. 2-S

EMPLEADA SEPA COSER, NECE- sitase. Maestranza 463. 3-S

NIÑERA Y NIÑO PARA MANDA- dos necesito. Tarapacá 1019. S-4

EMPLEADA SEPA ALGO COCINA necesito. Amunátegui 783. S-4

MODISTAS ADELANTADAS EN tra- jes satre, para señoras, se necesitan en A. Prat 136. S-4

LAVANDERIA FRANCESA NECE- sita camisera. Covadonga 54. S-4

SEÑORITA BUENA PRESENCIA y honorabilidad intachable, para atender Bombonería, necesito. Presentarse 9 a 12. Huérfanos 1006.

NIÑA PARA LA MANO, RECO- mendada y que sepa bien el comedor, necesítase. Dieciocho 18. S-5

NIÑA QUE ENTIENDA ALGO DE cocina, necesito. Servicio sencillo. Estado 363.

AYUDANTES COCINA TRABAJA- doras, chiquilla grandecita ayudar servicio, necesito. Buenos sueldos. Mercado Central, entrando por puerta calle 21 de Mayo. Comedores mano izquierda.

SIRVIENTE DE MANO NECESITO con buena recomendación. San Diego 161.

NECESITO EMPLEADA PIEZA RE- comendada, ayudanta cocina, para pensión. Moneda 929.

LAVANDERAS, CAMISERAS, POS- ticeras, necesito. Gay 2521.

BUEN SUELDO, EMPLEADA JO- ven entienda algo cocina, recomendada, necesítase. San Miguel 55.

EMPLEADA QUEHACERES CASA, preciso. Rosas 1869.

APRENDIZA PANTALONERA, ne- cesito. Bezanilla 1467.

SE NECESITA AYUDANTA SAS- tre. San Diego 645, casita N.o 15. 4-S

NECESITO COCINERA PARA PO- ca familia. Alonso Ovalle 1129. 5-S

PAGO MUY BUEN SUELDO A SE- ñorita que sepa cantar en guitarra, para negocio fuera de Santiago. Tratar: de 11 a 1, y de 2 a 4. Jotabeche 162.

SEÑORA O NIÑA QUE SEPA CO- cinar, necesito. Tratar de 12 a 2, y de 5 en adelante. Almirante Barroso 831. 5-S

NECESITO UNA BUENA COCINE- ra, muy competente, recomendada. Pago buen sueldo. Domingo libre. Sama 1299. 4-S

NECESITO NIÑA CON RECOMEN- daciones, atender oficina profesional. Carmen 32. 4-S

NECESITO COSTURERA, OFICIAL sastre. Chacabuco 21. S-4

COSTURERAS SASTRE GANAN cinco pesos diarios. Bulnes 11.

JOVEN PARA LAS PIEZAS NE- cesita Bascuñán 55. S-4

SE NECESITA LAVANDERA, DE puertas adentro. Delicias 2820.

EMPLEADA DE COMEDOR RECO- mendada necesito. Buen sueldo. Castro 62. S-4

COSTURERAS MODAS URGENTE. Esmeralda 752.

CHIQUILLONA PARA NIÑERA necesito. Buen sueldo. Bascuñán 121.

SEÑORITA BUENA PRESENCIA para pastelería. Delicias 2699.

COSTURERAS Y APRENDIZAS necesítanse. Delicias 2517. S-4

CASA, POCA FAMILIA, NECESI- to cocinera pronto. Domeyko 1933.

EMPLEADA PARA COMEDOR Y piezas, necesito. Catedral 2219. 4-S

NECESITO DOS EMPLEADAS PA- ra restaurant, puertas adentro. Chiloé 2054. 4-S

COSTURERAS SASTRE, NECESITO. San Diego 1230, casa 4.

MAESTRA COCINA Y AYUDANTA, necesito. Agustinas 1126, cerca Bandera.

NECESITO SEÑORITAS FORMA- les, buena presencia, formar cuadro baile, teatro. San Diego 875. 4-S

NECESITO BUENA COCINERA. Buen sueldo. San Diego 1440. 5-S

NECESITO COSTURERA SASTRE. Gálvez 552, casa 10, altos.

SE OFRECE UNA BUENA COCI- nera con puerta afuera, gana buen sueldo en casa particular. Calle Miraflores 569.

EMPLEADO JOVEN QUE SEPA cocina, necesito. Esperanza 48.

LAVANDERAS Y APLANCHADO- ras doblés, necesita Lavandería Purísima. Cueto 767.

NECESITO NIÑA PARA CUIDAR 2 niñitas: lavandera puertas adentro. Buen sueldo. San Antonio 361.

NECESITO AYUDANTAS VESTO- neras, adelantadas. Cóndor 1353.

NECESITO BUENAS COSTURERAS sastres en vestones. Dávila 946.

EMPLEADA MANO NECESITO ur- gente. Catedral 1642. 3-S.

NECESITANSE NIÑAS PARA EL envase. Cortador cuero. Fábrica Calzado Chacabuco 554. 3-S.

$ 30 NIÑA PARA LA MANO RECO- mendada. A. Prat 396. 5-S.

SE NECESITA UNA COCINERA. Tratar: Chiloé 1261. S-3

NECESITO COCINERA, MUY BUEN sueldo. Lord Cochrane 434. 3-S

NECESITO COCINERA SANTIA- go 1152. 3-S

NECESITO COCINERA PARA CUA- tro personas. 40. Avenida La Paz 215. 4-S.

NECESITO COCINERA BUENOS informes, en Moneda 1816. Dos personas. 3-S

NECESITO COCINERA, SAN IGNA- cio 1476. S-3

SE NECESITA COCINERA, BUEN sueldo, poca familia. Delicias 3932 3-S

NIÑA AYUDE COCINA, NECESITA: Gálvez 145. 3-S

NECESITO COCINERA, ALONSO Ovalle 1248. S-3

NECESITO COCINERA, DIECIO- cho 359. 3-S

NECESITO NIÑA PARA LA COCI- na. Dávila 702. 4-S

NECESITO COCINERA recomenda- da, poca familia. Tratar Catedral N.o 1941. 3-S

COCINERA NECESITO, POCA FA- milia, buen sueldo. Recoleta 707. 3-S.

COCINERA RECOMENDADA NE- cesito. Irarrázaval 2375. S—3

COCINERAS NECESITO, AVENIDA Vicuña Mackenna 127. S—3

COCINERA NECESITAN, CARRE- ras 341. 3-S

COCINERA Y NIÑERA NECESITA- se. Serrano 647. 3-A

COCINERA RECOMENDADA NE- cesito. Sueldo 60 pesos. Cumming 525. S-4

COCINERA JOVEN, CON RECO- mendación, necesito. Santo Domingo 2238. 3-S

COCINERA NECESITO PARA DOS personas. San Isidro 810.

COCINERA NECESITO. BUEN suel- do. Victorino Lastarria 158. 4-S

COCINERAS DE MANO, NIÑO para lustrín, necesito, buenos sueldos, Bandera 339.

MAQUINARIAS

A DELICIAS 2215, DIRIJASE cuan- do necesite vender, comprar máquinas ocasión. O-2

CAJAS REGISTRADORAS DE OCA- sión. Variados modelos, garantía perfecto funcionamiento. Facilidades pago. Composturas. Bandera 109. 21-S.

CUCHILLAS IMPORTADAS PARA máquina cepilladora de 6, 12, 14, 16, 18, 24 pulgadas. Transmisiones, poleas, descansos, vende. San Francisco 248. 3-A

MAQUINAS ESCRIBIR, USADAS, aunque un poco deterioradas, compro. Casilla 3481. O-2

COMPRO MAQUINA BIOGRAFO, buen estado, funcionando, de ocasión. Dirigirse: Biógrafo Santiago, Nos. 3-S

TRILLADORA "RANSOMES 54", muy buenas condiciones trabajo vendese ocasión. Casilla 7519.

COMPRO, MAQUINA DE IMPRI- mir a pedal, formato 1/8. Dirección Renjifo 725, casa 18. M. Sanz Cra. S-3

$ 75 MAQUINA SINGER PIE FLA- mante. Dardiñac 255.

MAQUINA PARA ESPONJAR LA- na vendo. Sotomayor 51. S-8

MAQUINA COSER DE PIE VENDO flamante, mitad valor. San Diego 121. 4-S

MAQUINAS DE COSER VENDO, nuevas y usadas, recibo composturas, tengo repuestos, aguja para toda clase de máquinas. Brasil 17. S-3

MAQUINA DE ESCRIBIR, CONTI- nental, flamante, de ocasión, vendo Carrión 1486. 3-S

MAQUINA CALADORA, VENDO, en perfecto estado. Maestranza 413. 3-S

DE OCASION VENDO MAQUINA industrial. Libertad 170.

APRENDA MAQUINA, MORANDE 486.

MATERIALES DE CONSTRUCCION

MOSAICOS CUALQUIER DIBUJO tubos cemento y piedra artificial tiene existencia, y recibe órdenes para entregar en corto plazo, debido a su gran producción. Lira 715. 21-S

FIERRO ACANALADO PARA MU- rallas, vendo. Dieciocho 715. Tratar de 2 a 5. S—1

$ 7.60 PLANCHA FIERRO NE- gro, acanalado para techo. Bandera 827.

CAÑERIAS GAS A AGUA, PRECIOS bajos. Bandera 827. 5-S

FIERRO EN BARRA, SURTIDO completo. Bandera 827. 5-S

CALAMINA PARA MURALLA rea- lizo: Bandera 827. 5-S

REJA DE FIERRO COMPRO VA- rios metros. Dirigir ofertas a: Delicias 1435. 3-S

ADOQUINES COMPRO. CASILLA 7050. 4-S.

VENDO PUERTAS DOS TABLEROS de 1.10-2.80 y de 0.75x2.50. Santa Elena 1058. S-4

MEDICINA

¡GONORREA, SIFILIS, PROSTATI- tis crónica! Curación garantida, procedimientos modernos. Cirugía, medicina general. Inyecciones Poliédnicas del doctor H. Castro. Mapocho 1116. 3-A

ENFERMOS DEL ESTOMAGO (Dis- pepsia acidez), riñones, hígado, intestinos, vejiga, etc., sanarán radicalmente en pocos días tomando "Té Araucano", (la mejor combinación científica de yerbas medicinales). Paquete $ 2. Se vende únicamente en calle San Ignacio 247, o diríjase a casilla 3652. Se atienden pedidos de provincias! 30-S

¡CANOSOS! NO BOTEN PLATA EN comprar tinturas desconocidas. Compren únicamente la Tintura Vegetal Hera, que se vende en Augustinas 275, entre Lira y Maestranza, que tiene la garantía de probarla antes de comprar. Frasco $ 5.

AVISOS DE REMATES

PASAJE MEDICO - ELECTRICO. Francisco Lenti, estudios en Italia. Especialidad enfermedades articulares, parálisis, reumatismo, neuralgias, úlceras, tumores cancerosos y del vientre. Consultas: de 2 a 5 Arauco 327. O—30

GONORREAS NUEVAS, ANTIGUAS, impotencias, sífilis, afecciones prostáticas en ambos sexos; leuco- extranjeras. Atiendo enfermos provincias por correspondencia. Toda consulta gratis. Facilidades de pago. Diariamente 9 a 7, nocturna 8 a 10. Festivos de 9 a 12. San Antonio 41, casilla 2756. Clínica y Laboratorio Médico doctor J. Lefevre. O—13

EXAMEN DE LA VISTA GRATIS en el Almacén Optico, Ahumada 264, atendido por el especialista titulado Hotter. Gran surtido de toda clase de anteojos y lentes a precios baratísimos. E-13-1934

DIASELINAROL CONTRA LA DIABETIS. Específico seguro para su curación. Recomendado por personas conocidas y honorables. Venta: Gorbea 2488 y Droguerías. S—3

ESTUDIANTE MEDICINA COLOCA inyecciones intra-avenosas $ 1.50; hipodermicas $ 1. Cuevas 1254. S—3

INYECCIONES, MANICURE, MAsajista titulada, atiende a domicilio. Santa Rosa 217. 4-S

NUBES, CARNOSIDADES Y TODA irritación a los ojos, sana radicalmente "Secreto Divino". Aumenta la vista; deshauciado probado. Ecuador 2425. Noticias el Portero.

AREOLEDAS ENFERMAS SE CUrarán usando los afamados Pulverizadores Success Deming. Agente general distribuidor: Semillería Du Beloy y Lahaye, Puente 562, Santiago. 11-S.

MUEBLES

COMPRAMOS MENAJE DE CASA. Atendemos a domicilio, "La Magallanes" Avenida Matta 1004. Teléfono inglés 147 Matadero. Set—31

MAQUINAS UNDERWOD, OCAsión, vendemos. Huérfanos 1057.

MAQUINAS PORTATILES, OCAsión. Huérfanos 1057. 3-S

CAJAS REGISTRADORAS, OCAsión. Huérfanos 1057. 3-S

CAJA REGISTRADORA ELECTRIca, ocasión. Huérfanos 1057. 3-S

COMPOSTURAS CAJAS REGISTRAdoras especialidad. Huérfanos 1057.

COMPOSTURAS MAQUINAS EScribir, calcular. Huérfanos 1057. 3-S

MAQUINA ADLER, OCASION, Huérfanos 1057. 3-S

MAQUINA SMITH, OCASION, Huerfanos 1057. 3-S

MAQUINAS CALCULAR, OCASION. Huérfanos 1057. 3-S

MAQUINAS UNDERWOOD, OCAsión: $ 500. Huérfanos 1057. 3-S

MAQUINAS WOODSTOCK, OCASION. Huérfanos 1057. 3-S

ESCRITORIOS CORTINA IMPORtados. Huérfanos 1057. 3-S

MUEBLES PARA OFICINA. HUERfanos 1057. 3-S

CAJAS DE FONDOS. HUERFANOS 1057. 3-S

MAQUINAS ESCRIBIR CONTINENtal, Erika. Huérfanos 1057. 3-S

CINTAS PARA MAQUINAS ESCRIbir. Huérfanos 1057. 3-S

COMPRAMOS MENAJES CASA, toda clase de muebles, pianos y plaqués. San Diego 460. El Aguila. Set-31

COMPRO UNA VICTROLA, CUALquier precio. Casilla 49 A. 4-St.

VENDO VICTROLA "VICTOR" Y discos. Carreras 415. A-4

AUTOPIANO NUEVO VENDO DE ocasión. Verlo: de 1 a 6, Santo Domingo 1323. 3-S

PIANO DE ESTUDIO VENDO, DARdignac 495. 3-S

VICTROLA CON DISCOS "VICtor", $ 220, vendo. San Pablo 2216. 3-S

AMOBLADO DE COMEDOR DE encina tallado, vendo de ocasión. Toesca 2595. S-3

... SALON DORADO LUIS XV, pies sombreros y ... les lavables se vende en Merced 632. S-4

ESCRITORIO CORTINA ROBLE americano macizo, nuevo, vendo ocasión. Santo Domingo 1144. A-4

OCASION! ROPERO CON ESPEJO, velador, medio amoblado sala, sillas de comedor, estante para loza, cocinita gas, lavapiatos, alfombra. Libertad 246. S-3

ESCRITORIO MINISTRO, DOBLE, $ 200 mesa escritorio, 80; mostrador con puerta, 100; véndese en perfecto estado. Verlos: de 11 a 12, y 3, en Huérfanos 1328. Of. 14. 4-S

PIANO ALEMAN ESTUDIO, PERfecto estado, vendo. Porvenir 833, esquina Cuevas.

PIANO DE CALIDAD VENDO CAsi sin uso. Santo Domingo 592.

LINDO AMOBLADO DORMITORIO dos cuerpos, flamante, véndese. Santa Rosa 36.

AMOBLADO SALON LUIS XV, TApizado, flamante, 300 pesos; otro cachemira, $ 220; alfombrado centro, velador, sillón giratorio, estante, diván, catre bronce ancho, otras varias dimensiones, aparador con vitrina, otro mármol espejos, doce sillas altas enjuncadas, rica cocina gas flamante, baño vendo por cambio. Eyzaguirre 541.

REALIZO PIANO CONCIERTO, mobiliario casa, juegos, piezas sueltas. Huérfanos 2494.

POR VIAJE VENDO: PIANO ALEmán, sala tapiz, gobelinos, linda lámpara eléctrica 5 luces, amoblado comedor color natural, mesa correderas redonda, sillas, lozas, cristales, plantas, paragüero. Maturana 611, esquina Santo Domingo.

PIEZA CON SIN MUEBLES, ESpléndida comida, arriéndase matrimonio o caballeros honorables. Miraflores 130, altos. 4-S

VENDO BARATISIMO AMOBLAdo salón cortinajes, espejos grandes, escritorios, estantes libros, máquina escribir, amoblado escritorio, lámparas eléctricas, victrola. San Diego 106. S-2

VENDO OCASION: ROPEROS, peinadores, cómodas, veladores, catres, colchones coche-cuna, aparadores, trinches, mesa correderas, sillas altas, mesita chica, cocina económica y gas, paragüeros, piano y muchos otros muebles. San Diego 106.

MUEBLES FINOS TODOS ESTILOS. La London. Prat 353.

NO COMPRE MUEBLES SIN CONsultar nuestros precios, especialidad dormitorios, comedores, escritorios, sillas desde 100, muebles sueltos. Antigua Fábrica Nacional de Muebles, Copiapó 1050. Entre Prat y San Diego. 3-S

VICTROLA "VICTOR" VENDO CON discos: 350 pesos. San Francisco 183. 3-S

PIANO ALEMAN, CLAVIJERO bronce casi nuevo, vendo verdadera ocasión. Agustinas 314. 5-S

ESPEJOS VENDO 2 DE 3 METROS X 145. Delicias 3297. S-3

REMATES DE PRENDAS DE PLAZO VENCIDO

... de Setiembre, a las 9.30 A. M., el martillero señor Eyzaguirre, rematará en la **Casa de Préstamos "LA RECOLETA", calle Dardignac N.o 573,** las prendas no rescatadas y comprendidas entre los números 94,908 a 97,477 y 57,802 a 58,953.

Hay: relojes y cadenas de oro y plata, rosas con brillantes, manteles y servilletas, alfombras, máquina y botes heladeros, máquinas y herramientas para dentistas, maletines de plata, violines, máquinas de coser, maletas y maletines de cuero, 18 tacos de billar, carpetas de felpa y algodón, máquinas de escribir, cuellos y manguitos de piel, juegos lavatorio de loza, sobrecamas de piel, etc., etc.

Hoy Lunes 3 de Setiembre, a las 10.30 A. M., el martillero señor Patiño, rematará en la **Casa de Préstamos "LA SAN MARTIN", calle Maestranza 701,** las prendas no rescatadas y comprendidas entre los números 78,988 y 81,088 y prendas omitidas.

Hay: sillas de montar chilenas e inglesas, juego lavatorio de loza, pulsera y gargantilla, máquinas de coser, relojes y cadenas de oro y plata, cortinas de felpa y punto, cortes de casimir y retazos de géneros, carpetas, sillas de Viena, servicio de mesa, de plaqué, loza, mantos de seda y velo, paraguas, impermeables, argollas y naillos de oro con piedras de color, etc., etc.

Hoy Lunes 3 de Setiembre, a las 3 P. M., el martillero señor Tagle V., rematará en la **Casa de Préstamos "LA SANTA JUANA", calle San Borja N.o 171,** las prendas no rescatadas y comprendidas entre los números 37,014 a 40,407.

Hay: manteles y servilletas, anillos con brillantes, ponchos y mantas de felpa y castilla, chalones, carpetas y cortinas, mantos de seda y velo, máquinas de coser, gran surtido en armas de fuego, bicicletas, sobrecamas, sillas de montar y de junco, aparadores, trinches con mármol, piezas de lienzo, gran cantidad en ropa y calzado para hombres y señoras, etc., etc.

Hoy Lunes 3 de Setiembre, a las 4 P. M., el martillero señor Balmaceda, rematará en la **Casa de Préstamos "LA ESTRELLA LACRE", calle San Pablo N.o 2097,** las prendas no rescatadas y comprendidas entre los números 54,130 a 55,652.

Hay: ponchos, mantas, relojes y cadenas de oro y plata, servicio de mesa de plaqué y loza, ternos de casimir, vestidos, blusas, batas, abrigos y calzado en gran cantidad, máquinas de coser de mano y de pie, manteles y servilletas, pañuelos de rebozo, mantos de seda y velo, gran surtido en ropa interior y de cama, cuellos y manguitos de piel y muchas otras especies.

El Martes 4 de Setiembre, a las 9.30 A. M., el martillero señor Tagle V. rematará en la **Casa de Préstamos "LA ESTRELLA NEGRA", calle San Pablo N.o 916,** las prendas no rescatadas y comprendidas entre los números 80,807 a 81,959.

Hay: relojes de oro de pulsera y bolsillo, prendedores con brillantes, diamantes y perlas, gargantillas y pulseras de oro, mantos, carteras de plata, alpaca, tarjetero plata, anillos con brillantes y diamantes, cortes de casimir, armas de fuego, bicicletas, maletas de cuero, bolsas de plata, servicio de mesa de plaqué, máquinas fotográficas, etc. etc.

El Martes 4 de Setiembre, a las 10.30 A. M., el martillero señor Eyzaguirre rematará en la **Casa de Préstamos "LA FAVORITA", calle San Diego N.o 702,** las prendas no rescatadas y comprendidas entre los números 87,193 a 89,436.

Hay: maletas de cuero, batas de seda, violines y mandolinos, pistolas y revólvers, relojes de pulsera y de bolsillo de oro y plata, cadenas de oro de hombres y señoras, gran surtido en ropa y calzado para hombres y señoras, anillos y prendedores con brillantes y piedras, muebles de comedor y dormitorio con mármol, rosas con diamantes, etc., etc.

El Martes 4 de Setiembre, a las 2 P. M., el martillero señor Patiño rematará en la **Casa de Préstamos "EL GALLITO", Av. Providencia N.o 1320,** las prendas no rescatadas y comprendidas entre los números 44,346 a 47,561 y 32,854 a 33,795.

Hay: anillos con brillantes, floreros de níquel, revólvers y pistolas, cortes de casimir y retazos de géneros, sillas de montar chilenas e inglesas, frena con riendas, maletas de cuero, ponchos y mantas de felpa y castilla, relojes y cadenas de oro y plata, servicio de mesa de plaqué, loza, catres, colchones, sommiers, frazadas, colchas, sobrecamas, etc., etc.

El Martes 4 de Setiembre, a las 4 P. M., el martillero señor Balmaceda rematará en la **Casa de Préstamos "LA SAN JUAN", Av. Vicuña Mackenna N.o 801,** las prendas no rescatadas y comprendidas entre los números 65,752 a 69,789.

Hay: capa de piel, máquinas heladeras y botes, mantos de seda y velo, peso mostrador, anillos con perlas y brillantes, ropero con luna, rosas con brillantes, relojes y cadenas de oro y plata, ponchos y mantas, maletas y maletines de cuero, manteles y servilletas, carpetas, hojas de cortinas de felpa y punto, ropa y calzado en gran cantidad para hombres y señoras y muchas otras especies.

Las prendas estarán a la vista desde dos horas antes del remate. PAGO AL CONTADO.

EL INSPECTOR.

REMATE

de las mercaderías salvadas del incendio de la sastrería LA CAMPANA, el Martes, a las 2 P. M.,

Delicias 3151

HAY: 200 planchas de zinc, 500 ternos para hombres y niños, calzado, muebles, caja de fondos, gran surtido en restos de género, piezas de arpilleras, catres, colchones, gran surtido de casimires, romana, vidrieras. Mañana detalles completos.

JULIO VARGAS

Ordenes: Sotomayor ...

HARAS SAN MIGUEL

DE PROPIEDAD DE DON

Benjamín F. Bernstein

El remate de la producción de 1921, se efectuará en el LOCAL DE LA EXPOSICION DE LA QUINTA NORMAL EL

Viernes 7 de Setiembre a las 4 P.M.

vendrán a la venta catorce productos pura sangre de carrera, hijos de **LAST REASON** en **Meridiana, Kost, Miss Silvers, Best Girl, Teresa, Elza, Kosima, Riviera, Captivante** (ex California), **Grosella, La Nonita, Agility** y dos mellizos en **Margot II.**

LOS PRODUCTOS ESTARAN EN EXHIBICION DESDE HOY LUNES 3 DE SETIEMBRE :-: DETALLES Y CATALOGOS EN NUESTRA OFICINA

Pedro Donoso y Cía.

Huérfanos 1225 —:— Casilla 521 —:— Teléfono Inglés 3451

OPORTUNIDADES PARA FAMILIAS

ANILINA UNIVERSAL ENCONtrará surtido completo. Alameda 47. El Triunfo. 17-S

PAPAS, CARBON ESPINO, LEÑAS, cereales, pasto 1.o, 2.o y 3.er cortes desde $ 12.50 100 kilos; paja larga capotillo, desde $ 2.00 fardo; ofrece domicilio; Bodega La Paz, Brasil 776 Tel. 2840. 2-S

LIMPIA TERNOS, CUATRO PESOS Lava cuellos, veinte centavos. Santo Domingo 1784. 3-S 3-S

CAMISAS ULTIMA NOVEDAD, con dos cuellos, 14.80; superiores, de fantasía, 16.50. Monjitas 865.

VENDO SURTIDOS, TRAJES SEñoras, señoritas. Prat 578.

CABALLERO: ¿ES USTED ECONOmico Aproveche ricas camisas céfiro con cuello. $ 12.00. Camisas colores surtidas, 8.00. Monjitas 865.

CAMISAS FINAS PARA NIÑAS, color, con cuello y puños, 8.00. Camisetas, 3.00. Calzoncillos, 3.00. Monjitas 865. 5-S

SEÑORAS: HEMOS RECIBIDO nuestro precioso surtido en blusas, precias bajísimos. Monjitas 865. 5-S

CAMISAS BUENAS, 3.70; CALZON, 3.50. Calzón Yelsey, 5.00. Camisas dormir, 8.00. Monjitas 865. 5-S

AJUARES BAUTIZO, INMENSO surtido, 19.50. Batistas, 3.50, gorritos, 1.00. Baberos 0.40. Monjitas 865. 5-S

BARATURA PLUMEROS, UTILES aseo, en Agustinas 1070 y en nuestra fábrica Agustinas 1778. Por tener gran existencia realizaremos a precios de verdadera ocasión plumeros y útiles de aseo. Plumeros grandes para balcones, $ 2.90; escobas, desde $ 1.10; Brasso, desde $ 0.70; Waldorf, $ 1 rollo; escaleras $ 8 peldaño; cedazos crin. Ruego a mis clientes no confundir mi sucursal Agustinas 1070, que está en mitad de la cuadra, con otro depósito que está casi esquina Bandera. 16-S.

DELANTALES GRANDES, RICO lienzo, 7.20; con pechera, 4.00; para niños, desde 3.40. Mamelucos, 6.40. Monjitas 865. No cerramos los Sábados. 5-S

CURTO, TRANSFORMO, LIMPIO pieles, plumas, embalsamo pájaros. Olivos 960. S—4

BORDADOS A MAQUINA, TRABAjos garantidos, perfectos. San Francisco 183. 5-S

CALADOS, SABANAS, FUNDAS manteles, servilletas, máquina espe...

REGALAMOS PRECIOSA CAMISA fantasía, con dos cuellos, 17.00, salvo, con pechera hilo, 10.50. Monjitas 865. 5-S

CAMISAS DORMIR GRANDES, 12.50; calzoncillos madapolán, 4.50; de punto, 4.50. Monjitas 865. 5-S

PRESTAMOS DE DINERO

PRESTAMOS SOBRE ALHAJAS pianos, victrolas, artículos plaqué, objetos de arte, etc. etc. San Diego 460. E. Aguila. Set-21

DINERO AL MAS BAJO INTERES facilito sobre hipotecas, desde 1,000 pesos, cualquier cantidad. — Julio Pellissier. Morandé 283. S—3

SOCIO, CON $ 2,500, BUENAS UTIlidades, necesito. Correo Central.— A. L. M. 3-S

¡¡SOCIO $ 1,500 NECESITO!! EStablo, vendo almacén. Tratar: Lira 279, 12-3.

CAPITALISTA NECESITO, DAR impulso mi fábrica cerámica, acreditado negocio muy productivo, gran local central, dueño técnico. Dirigirse fábrica: San Francisco 347. 8-S

¡¡NECESITO JOVEN CON $ 1,300 efectivos!! negocio lechería. Lira 127, de 12 a 3.

PROFESIONALES

ZURCIDOS INVISIBLES, NOTABLE zurcidor japonés. Especialista Dr. co. Especialidad en viraduras, composturas, transformaciones. Son perfectas. San Diego 228. Teléfono inglés 667. 8-Set

¡OJO! APROVECHAR LA OCASION para vestir elegante y económico, con sólo $ 60 y obtendrá un traje o sobretodo en Arturo Prat 387, atendido por su dueño, conocido cortador de esta plaza. 15-S.

ZURCIDOS JAPONESES INVISIbles, especialidad viraduras, ternos sobretodos, toda clase composturas no equivocarse. Casa Amarilla, San Diego 286 2-D

SALDO SOBRETODOS NEGROS, color, desde $ 60; trajes medidas $ 110; pantalón, $ 25. Recibo hechuras, viraduras. Vicuña Mackenna 1080. S-3

ZURCIDOS INVISIBLES TRAJES señora caballero; viraduras ternos, sobretodos. $ 10 casimires nacionales, ternos sobre medida, $ 150; casimires ingleses, $ 180 y 210. Recibo hechuras con materiales de primera desde $ 70. Claras 20. S-4

"EL TATTERSALL"

En la **FERIA** que se efectuará **HOY**

Lunes 3 de Agosto

entre otros lotes de ganado gordo y para engorda, se rematarán:

NOVILLOS GORDOS, tipo embarque, muy especiales, llegados de la **REPUBLICA ARGENTINA** y de **Chillán,** peso promedio sobre 600 kilos.

NOVILLOS GORDOS, llegados de DOÑIHUE, TENO ROSARIO.

BUEYES Y VACAS GORDAS, llegados de RANCAGUA, QUINTA, CODAO, REQUINOA, LAS CABRAS y RENAICO.

150 VACAS GORDAS ESPECIALES, llegadas de REPUBLICA ARGENTINA.

LLEGADOS DE CHILLAN:

40 BUEYES DE TRABAJO, mestizos, y en buen estado para trabajo inmediato.

PROCEDENTES DE RANCAGUA:

100 NOVILLOS de 3 años, muy mestizos y avanzados para engorda.

LLEGADOS DE TENO:

36 BUEYES de trabajo en buen estado.

PROCEDENTES DE SAN FERNANDO:

20 VACAS PARIDAS, con ternero chico, de lechería.

EL GERENTE

REMATE

EL 5 DE SETIEMBRE próximo, a las 4 P. M., saldrá a remate en el estudio del abogado don Federico Duncker Biggs, HUERFANOS 833 (altos del Banco Germánico, la CASA-QUINTA ubicada en

DOMINICA 227

Por el mínimum de $ 25,000.00

El precio se pagará con $ 18,000.00 al contado y el saldo a seis meses plazo con el 8 o|o de interés. Bases y antecedentes en ... indicado.

REMATARE

POR EL

Mínimum de $ 315.000

el día **Sábado 15 de Setiembre,** a las 11 A. M., en mi oficina, actuando como Notario el señor Abraham del Río, la valiosa y extensa propiedad de dos pisos, ubicada en

CATEDRAL 1326 Y 1338

son 1,313 metros cuadrados de superficie, con un frente de 26.50 metros.

Planos, bases de remate y condiciones de pago, en mi oficina.

Nicasio Greek Cross

HUERFANOS 1283

Remate Judicial

De Maquinarias, Ferretería, Mercería, Ca... Fierro para techos y 500 rollos de alam... negro para pasto.

865 Agustinas 8...

DEPARTAMENTO DE MERCADERIAS

Mañana 4 del presente, a las 2 P. M.

(AUNQUE LLUEVA)

Por orden de los Síndicos de las quiebras **Rodríguez ... Carlos Mazzini,** Liquidadores de José Mérida, Compañía ...

— HAY: —

MAQUINARIAS para hojalaterías; rica máquina ... todos sus acesorios; máquina cortadora; **10 Motores eléctricos** 1|2, 1, 3, 5 y 7 H. P. marcas inglesas, alemanas y ... fragua portátil de fierro, bigornias, tornillos mecánicos; ... para la fabricación de bañitos para helados; tarrajas, ... ra cañones, Fittigs. **Un lote de artículos sanitarios con ...** lavatorios de desagüe, tinas de baño, fierro enlozado ... llaves niqueladas; 1 máquina para aplanchar ropa; bombas ... sijadoras, etc., etc.

FERRETERIA Y MERCERIA. 6 Tambores de aceite ... te para máquinas; aceite de linaza para pintores, pintura ... agua, 20 tarros Litargirio, 50 tarros Chinamel, tarros de 1 ... 500 metros de manguera flexible para gas o agua; goma ... cha para empaquetaduras y para pisos; 3,000 tiros para ... Un lote de papeles pintados averiados por agua de mar; ... para minas, anafes y faroles importados; prensas para ... cajones; palas Mono; 50 barriles de grasa pino; tarros ... para alcohol y bencina; artículos de latón; artículos ... de menaje; artículos eléctricos, etc, 2 molinillos No 1 ... café; 40,000 corchos para vinos y licores. **500 rollos alambre ... para pasto con pequeñas averías.**

250 planchas de fierro galv. inglés de 7 pies.
2 ricas máquinas registradoras National en perfecto estado.

A LA VISTA DESDE HOY LUNES, DE 9 a 12 y de 2 ...

VICTOR ARAYA L.
Martillero de Hacienda

FERI...

Eduardo Rodríguez y Cía.

CALLE EXPOSICION ESQUINA ANTOFAGASTA

GRAN FERIA

Mañana 4, a la 1 1|2 P. M.

VENDRAN:

LLEGADOS DE MARRUECOS

30 Vaquillas de 1 1|2 y 2 años, mestizas y de procedencia lechera.

40 Novillos de 2 años, muy ... para engorda, de una sola marca.

LLEGADOS DE MAIPU

110 Vacunos entre Bueyes, Vacas ... villos, por reducción de masa de ...

LLEGADOS DE LOS ANDES

30 Vacas gordas argentinas.

LLEGADOS DE GENERAL CRUZ (Fundo "Peñuelas")

Un lote de potrancas mestizas de percherón liviano, ... mansas de montura; se recomiendan por ser muy buenas ... y salen espléndidas para tiro de coche.

LLEGADOS DE FREIRE, CHACAYAL, OSORNO, TEMUCO, LAUTARO, ETC.

650 Vacunos entre Bueyes, Vacas, Novillos, lechones, ... para engorda.

DE OTRAS PROCEDENCIAS

180 Caballares de montura, tiro y servicio.

Eduardo Rodríguez y C...

NOTA.—Comisión 1 o|o. Toda clase de facilidades para ... ques y arreos. Servicio especial de carruajes en Exposición ... de Alameda

REMATE

Por acuerdo de los interesados se sacará a remate público ... 14 DE SETIEMBRE PROXIMO, A LAS 3 P. M., ante el comi... sario don Federico Villaseca y en la oficina del actuario ... vier Echeverría Vial, Bandera N.o 246, la

PROPIEDAD UBICADA EN DELICIAS N.o 437

MINIMUM: $ 165,000.— AVALUO MUNICIPAL: $ ...

FORMA DE PAGO: Se hace cargo el comprador de una ... hipotecaria de 8-1% que grava la propiedad, reducida actual... a $ 23,000, más o menos, pagando el saldo la mitad al contado ... mitad a seis meses, con el 8% de interés.

Demás bases y antecedentes y títulos en el estudio de ... DERICO VILLASECA, Teatinos 351, y en la CAJA HIPOTECARIA ...

SASTRERIA LATORRE, CATEDRAL 1273. Avisa a su clientela y al público que recibió un bonito surtido casimires importados. Recibo hechuras desde 90 pesos. 16-S.

LOS LEONES, EN LA MEJOR AVEnida, vendo bonito y cómodo chalet de dos pisos. Construcción y distribución muy buena, apropiada para familia numerosa. — Francisco Colis Meyer, edificio Ariztía, primer piso, oficina 18. S—3

COMPRO CASITA $ 6,000 A 12,000 en barrio obrero. Escribir con detalles. Dardignac 29. S—4

CONDOR 1158, CASA ANTIGUA única especialista, zurcidos invisibles. Jersey, sedas, viraduras, hechuras. Transformaciones garantidas. S-7

MODA, SEÑORITA DIPLOMADA hace toda clase traje. García Reyes 639. 4-S

PROPIEDADES

BALNEARIO DE MAITENCILLO, vendo, dos sitios. Correo Central. Casilla 2621. C. C. 3-S

VENDO DOS CASAS NUEVAS, grandes, muy centrales, habitación y renta. San Francisco 52 A. 4-S

SITIO EXTENSO VENDO, 21,000 — Ibánez 350. 3-S

NECESITO COMPRAR SITIO CERca carros. Av. Matta 445. Morel. S-7

A POCOS METROS DE VICUÑA Mackenna, cerca Plaza Italia, véndese casa moderna, un piso, todo confort, en perfecto estado. Hall, patio, 8 piezas, toilette, servicios. Deuda Caja, $ 32,000. Precio, $ 55 mil.—Guzmán Silva y Cía. 3-S

ESPLENDIDO SITIO EN CALLES Porvenir, inmediato Maestranza 6.660 m2., con 110 metros de frente y algunos edificios. Vendemos en sólo $ 150,000, con facilidades.—Oscar Greene Valverde y Jorge Guzmán Palacios, sección propiedades urbanas de Alejandro Greene Cruzat. Teatinos 86. Casilla 3722. 4-S

$ 500 AVENIDA ESPAÑA, EXTENSA casa. (Entrega inmediata). Agustinas 1308.

SITIO BUENA SITUACION, CARtagena, Puerto Nuevo, encima playa Chica, véndese. Tratar: Santiago, calle Molina 258.

VENDO O ARRIENDO CASA-QUINta, Ñuñoa, Población San José, ca...

CERCA DE BELLAVISTA Y PIO IX, véndese casa moderna, un piso, apropiada matrimonio extranjero. En perfecto estado. También se vendería el menaje. Precio, $ 45,000. —Guzmán, Silva y Cía. Huérfanos 1243. 3-S

REMATES

MOISES PEREZ ENCARGASE REmates, anticipa dinero, compra, vende negocios en general, propiedades. Morandé 833. 3-S.

REMATE ALMACEN ABARROTES, Cuevas 801 esquina Copiapó, Lunes 3 de Setiembre, a la 1.30 P. M.— Hay: instalaciones completas, romana 500 kilos, molinillo americano, balanzas, pesos. Gran surtido abarrotes, frutos del país, conservas, aceites varias marcas, cristalería, licores importados, enlozados, paquetería, 100 quintales leña, acéptase oferta en un solo lote con derecho local.—Neftalí 2.o Arce, Juan Campanella, liquidadores. García Reyes 28. 3-S.

ROPA HECHA

ROPERIA LA VEGA, ANDRES Bello 694. Ofrece en baratura ternos, ambos, paletoes, pantalones, sombreros, calzado, todo desinfectado N-O

ROPERIA "LA CANTABRICA": ofrece precios de costo: ternos, sobretodos de ricos casimires, cortes moda. Paletoes, pantalones, sombreros, calzado. Esmeralda 863, al llegar a 21 de Mayo. No

ROPERIA LA CASA VERDE, ESmeralda 857, entre San Antonio y 21 de Mayo. Realiza ternos, ambos, paletoes, todo de casimires extranjeros, corte correcto, sombreros, calzado. Visítenos, casero, aproveche nuestros precios.

... **ANDRES BELLO, NU**mero 601, esquina Recoleta, ofrece ternos, paletoes, ambos, pantalones, ternos de niños, sombreros, calzado, precios baratísimos, todo desinfectado. N|O.

ROOPERIA "LA GRAN VIA", SAN Diego 256, casa compra-ventas. Realiza ternos, ambos, vestones, pantalones, calzado nuevo. Usado. Facilidade de pago. 10-N.

ROPERIA MANUEL RODRIGUEZ esquina San Pablo, ofrece en baratura, ternos, ambos, paletoes, pantalones, todo de ricos casimires surtido colores, para todas medidas ... desinfectados

SE VENDEN TRAJES SASTRES, Se...

MADERAS

CHAPAS DE CAOBA Y ROBLE A precios sin competencia ofrece Fca Suiza de Parquets. Av. España 106 St-4

BOMBAS

1.a COMPAÑIA DE BOMBEROS. — "Santiago."—Cito a la sección auxiliares e invito a la Compañía para el Lunes 3 a las 4 P. M., a los funerales del auxiliar de la 6.a Compañía, señor Benjamín Contreras. Uniforme de parada. Punto de reunión: Hospital San José.—El Ayudante.

2.a COMPAÑIA DE BOMBEROS "Esmeralda".—Cito al 2.o turno e invito al 1.o a los funerales del auxiliar de la 6.a Compañía, señor Benjamín Contreras, para hoy a las 4 P. M. Reunión: Hospital San José. —El Oficial de Semana.

3.a COMPAÑIA DE BOMBEROS. — "Claro y Abasolo".—Cito a la sección auxiliares e invito a la Compañía a los funerales del auxiliar de la 6.a Compañía, don Benjamín Contreras, premiado con el 3.er Premio del Directorio, para hoy Lunes 3 a las 3.45 P. M. Punto de reunión: Hospital de San José (calle Panteón). Uniforme de parada.—El Ayudante.

4.eme COMPAGNIE DE POMPIERS (Pombe France). — Enterrement Partiel. Lundi 3 courant a 4 heures du soir du Mr. B. Contreras, tenue D'Eté. Reunión: Hospital San José. —L'Adjutant.

4.eme COMPAGNIE DE POMPIERS (Pompe France).—Accademie Generalle, Mercredi 5, courant a 9 heures 30 du soir. Tenue de travail. Reunión: au quartier.—L'Adjutant.

6.a COMPAÑIA DE BOMBEROS. — Cítase a la Compañía a los funerales de su auxiliar, premiado con el 3.er Premio, don Benjamín Contreras ... 4 P. M. ...

7.a COMPAÑIA DE ... "Honor y Patria".—De orden ... rior cito a la Compañía a ... para el Martes 4, a las ... —El Ayudante.

7.a COMPAÑIA DE ... "Honor y Patria". — Cito a ... ñores voluntarios a los ... del voluntario de la 6.a ... señor Benjamín Contreras ... Lunes 3, a las 4 P. M. Punto ... nión: Hospital de San José ... de parada, pantalón blanco ... Ayudante.

7.a COMPAÑIA DE ... "Honor y Patria".— Cito a ... ñores voluntarios a junta ... traordinaria para el Martes ... presente, a las 9.30 P. M. ... Elección de teniente 1.o ... general.—El Secretario.

9.a COMPAÑIA DE ... Cito la La Comisión ... a los funerales del ... 6.a Compañía, señor ... treras, para el Lunes ... te, a las 4 P. M. Punto ... Hospital San José.—El ...

9.a COMPAÑIA DE ... ANICETO IZAGA.—Se ... la Compañía a Academia ... ra el Martes 4 del presente ... 9 3|4 P. M. Tenida ... Reunión, en el cuartel.

10.a COMPAÑIA DE ... Bomba España.—Cito ... sión e invito a la ... rales del auxiliar de ... ñía, señor Benjamín ... miado con el 3.er Premio ... torio. Uniforme de ... nión: Hospital San José ... P. M. para hoy ... El Ayudante.

10.a COMPAÑIA DE ... Bomba España.— Cito ... bomba a academia para ... a las 9 1|2 P. M. ... bajo, en el cuartel ... quina.

11.a COMPAÑIA ...